Commodore
Sachbuch

Florian Müller

C64 für Insider

★ Ausführlich dokumentiertes ROM-Listing
★ System-Handbuch ★ Memory Map

Florian Müller

Commodore Sachbuch

c64 für Insider

★ **Ausführlich dokumentiertes ROM-Listing**

★ **Memory Map**

★ **System-Handbuch**

Markt&Technik Verlag AG

CIP-Titelaufnahme der Deutschen Bibliothek

Müller, Florian:
C 64 für Insider : ausführl. dokumentiertes ROM-Listing,
Memory Map, System-Handbuch / Florian Müller. –
Haar bei München : Markt-u.-Technik-Verl., 1988
(Commodore-Sachbuch)
ISBN 3-89090-481-5

Die Informationen in diesem Produkt werden ohne Rücksicht auf einen eventuellen Patentschutz veröffentlicht.
Warennamen werden ohne Gewährleistung der freien Verwendbarkeit benutzt.
Bei der Zusammenstellung von Texten und Abbildungen wurde mit größter Sorgfalt vorgegangen.
Trotzdem können Fehler nicht vollständig ausgeschlossen werden.
Verlag, Herausgeber und Autoren können für fehlerhafte Angaben und deren Folgen weder eine juristische
Verantwortung noch irgendeine Haftung übernehmen.
Für Verbesserungsvorschläge und Hinweise auf Fehler sind Verlag und Herausgeber dankbar.

Alle Rechte vorbehalten, auch die der fotomechanischen Wiedergabe und der Speicherung in elektronischen Medien.
Die gewerbliche Nutzung der in diesem Produkt gezeigten Modelle und Arbeiten ist nicht zulässig.

C-Commodore® ist ein eingetragenes Warenzeichen der Commodore Büromaschinen GmbH, Frankfurt.
»Commodore 64« ist eine Produktbezeichnung der Commodore Büromaschinen GmbH, Frankfurt,
die ebenso wie der Name »Commodore« Schutzrechte genießt.
Der Gebrauch bzw. die Verwendung bedarf der Erlaubnis der Schutzrechtsinhaberin.

15 14 13 12 11 10 9 8 7 6 5 4 3 2
91 90 89 88

ISBN 3-89090-481-5

© 1988 by Markt&Technik Verlag Aktiengesellschaft,
Hans-Pinsel-Straße 2, D-8013 Haar bei München/West-Germany
Alle Rechte vorbehalten
Einbandgestaltung: Grafikdesign Heinz Rauner
Druck: Jantsch, Günzburg
Printed in Germany

Inhaltsverzeichnis

Vorwort		7
1	**ROM-Listing**	9
2	**So verwendet man das ROM-Listing**	289
2.1	Symbole	290
2.1.1	Geschweifte Klammern	290
2.1.2	Pfeile	290
2.1.3	Waagrechte Linien	290
2.2	Aufbau des Disassemblerlistings	290
2.2.1	Disassemblerformat	290
2.2.2	Weitere Informationen im Disassemblerlisting	291
2.2.2.1	Andere Zahlenformate	291
2.2.2.2	Low-High-Format	291
2.2.2.3	Zeropage-Adressen	291
2.2.2.4	ASCII-Codes	291
2.2.2.5	Anführungszeichen hinter Mnemonics	291
2.2.2.6	Der Bit-Trick	292
2.3	Aufbau der Kommentare	292
2.4	Cross-Reference	292
3	**Die Firmware des C64**	381
3.1	Grundbegriffe »Hardware«, »Software« und »Firmware«	381
3.2	Begriffe »Betriebssystem«, »Interpreter« und »Compiler«	381
3.3	Das Betriebssystem (Kernal)	382
3.3.1	Die Kernal-Sprungtabelle	382
3.3.2	Die IRQ-Routinen	383
3.3.3	Die Funktionsweise der universellen Routinen	384
3.3.4	Die Initialisierung (Reset)	384
3.3.5	Die Fehlermeldungen und ihre Übermittlung	384
3.3.6	Das Statusbyte (ST)	384
3.3.7	Die Steuermeldungen	385
3.3.8	Die Filetabelle	385
3.3.9	I/O-Beispiel: Drucker-Ausgabe	385
3.3.10	Steuerzeichen	387
3.4	Der Basic-Interpreter	387
3.4.1	Die Initialisierung	388
3.4.2	Der Aufbau von Basic-Programmen im Speicher	388
3.4.2.1	Ober- und Untergrenze des Basic-Speichers	388
3.4.2.2	Nullbyte vor dem Programmbeginn	388
3.4.2.3	Überblick über einen Zeileneintrag	388
3.4.2.4	Linkpointer	389
3.4.2.5	Zeilennummer	389
3.4.2.6	Zeileninhalt	389
3.4.2.7	Programmende	390
3.4.3	Der Aufbau von Basic-Variablen im Speicher	390
3.4.3.1	Zeiger für den Variablenbereich	390
3.4.3.2	Die Gliederung in Array- und Variableneinträge	391
3.4.3.3	Eintrag einer Fließkomma-Variablen	391
3.4.3.4	Eintrag einer Integer-Variablen	392

3.4.3.5	Eintrag einer String-Variablen	392
3.4.3.6	Aufbau von indizierten Variablen (Arrays)	393
3.4.4	Der Editor	394
3.4.5	Die Interpreterschleife	394
3.4.6	Die Garbage-Collection	394
3.4.7	Die Parameterauswertung	396
3.4.7.1	Die CHRGET/CHRGOT-Routine	396
3.4.7.2	Die FRMEVL-Routine	396
3.4.7.3	Sonderfall für numerische Parameter: Basic-Zeilennummer	396
3.4.7.4	Auswertung numerischer Parameter innerhalb eingeschränkter Bereiche	396
3.4.7.5	Syntaktische Erfordernisse	396
3.4.8	Das Fließkommaformat	397
3.4.8.1	Zahlenformate	397
3.4.8.2	Mantisse und Exponent	397
3.4.8.3	Beispiel zur Berechnung der Mantissenbytes	398
3.4.8.4	FLPT- und MFLPT-Format	398
3.4.9	Polynome und das Horner-Schema	399
3.4.10	Fehler- und Steuermeldungen	399
3.4.11	Der Stapel als Hilfsmittel des Interpreters	400
3.5	Verknüpfungsstellen zwischen Betriebssystem und Basic-Interpreter	401
3.5.1	Speicherbereiche von Interpreter und Betriebssystem	401
3.5.2	Basic-Kernal-Aufrufe	402
3.5.3	Basic-ROM-Vektoren	402
4	**Die ROM-Routinen im Detail**	403
5	**Die ROM-Routinen im Überblick**	495
6	**Memory Map**	501
7	**Ausblick: GEOS und C64-verwandte Betriebssysteme**	509
7.1	GEOS – Graphical Environment Operating System	509
7.2	VC20 – Der Vorläufer	511
7.3	C16, C116 und Plus/4 – Aus der Art geschlagen	511
7.4	C128 – Der Nachfolger	512
Stichwortverzeichnis		513
Hinweise auf weitere Markt&Technik-Produkte		517

Vorwort

Liebe Leser,
gestatten Sie mir zuerst eine Vorbemerkung. Das Vorwort mag vielleicht streckenweise wie ein Werbetext wirken, aber die aufgestellten Behauptungen entsprechen durchaus den Tatsachen, wie Sie noch sehen werden. Und da Sie dieses Buch offensichtlich bereits erworben haben, dürfen Sie auch – ohne Hintergedanken meinerseits – erfahren, worüber Sie nun verfügen.

Daß dieses Buch weit aus dem üblichen Rahmen fällt, zeigt allein schon das äußere Format (die geplagten Buchhändler, die dieses Buch in ihre Regale einordnen wollen, mögen es dem Verlag und mir verzeihen). Dies ist kein Werbegag, sondern eine recht kostspielige Angelegenheit, um Ihnen äußerst viele Informationen in möglichst ansprechender Form auf selbem Raum anzubieten. Wenn Sie einen Blick in Kapitel 1, das ROM-Listing (»Weltrekord« von bis zu 120 Zeichen pro Zeile!) werfen, fällt es Ihnen sicher leicht zu verstehen, warum dieses Buch nicht die Standardgröße hat:

Es muß **breiter** sein, weil es mehr in die **Tiefe** geht!

Das vorliegende ROM-Listing wurde über einen Zeitraum von etwa 20 Monaten (!), nämlich von November 1985 bis Juli 1987, erstellt, dabei sogar einmal von Grund auf neu verfaßt und immer wieder verbessert; es hat also eine bewegte Geschichte hinter sich, in der es nach und nach zu dem gereift ist, was man es jetzt ohne Übertreibung nennen kann:

Das gründlichste und praxisbezogenste ROM-Listing, das je zum C64 oder einem anderen Computer erstellt wurde!

Dem großen Einsatz des Markt&Technik Verlags ist es nun zu verdanken, daß mit revolutionären grafischen Methoden rundum durch zahlreiche Symbole (Raster, Verzweigungspfeile, geschweifte Klammern über mehrere Zeilen hinweg, 120 Zeichen pro Zeile) eine »optimale Optik« erzielt wurde, wie sie bei anderen ROM-Listings nicht im entferntesten vorliegt.

Wie Sie am restlichen Text merken werden, liegt es mir ganz und gar nicht, große Sprüche zu klopfen, aber um Ihnen die Vorzüge dieses wahrhaft sensationellen ROM-Listings zu schildern, wäre Understatement fehl am Platz. Ich würde gerne auch sachliche Vergleiche mit anderen C64-ROM-Listings anstellen, doch ist dies leider aufgrund der Wettbewerbsgesetze nicht erlaubt. Nur ein Satz zu diesem Thema: Wenn jemand bereits ein ROM-Listing besitzt, sollte er lieber auf dieses Buch umwechseln; es wird sich in einer besseren Beherrschung des C64 und größerem Komfort bei der Programmentwicklung bezahlt machen.

Zeigen Sie doch dieses Buch einmal einem Bekannten, der bereits ein anderes ROM-Listing besitzt; er wird vor Neid erblassen . . . Das ROM-Listing ist übrigens deshalb schon in Kapitel 1, damit das Finden einer bestimmten Adresse so schnell wie möglich vor sich geht.

Würde sich dieses Werk jedoch auf das ROM-Listing beschränken, wäre der Titel »C64: ROM-Listing« angebrachter gewesen. »C64 für Insider« heißt aber auch, daß Sie ein umfassendes Informationswerk zur Verfügung haben. Darunter fallen beispielsweise folgende Glanzpunkte:

- Cross-Reference
  Damit wird endlich Schluß gemacht mit vagen Behauptungen wie »Diese Adresse wird normalerweise nicht benötigt« oder »eine selten aufgerufene Routine«, die in der Regel nichts weiter als leeres Geschwafel zum Ausdruck der Unwissenheit ihrer Verfasser sind, um es so deutlich zu formulieren.
  Klipp und klar erfahren Sie in Kapitel 2.4, welche Zusammenhänge zwischen den einzelnen Adressen und Routinen im C64-Speicher bestehen.
  Daß eine solche Liste bislang noch nicht für den C64 veröffentlicht wurde, ist den bisherigen Autoren sogenannter Systemhandbücher anzulasten.
- Erklärung der wichtigen Begriffe und Systemüberblick
  Taucht ein unbekannter Begriff auf, so wird er in Kapitel 3 nicht nur definiert, sondern Sie erfahren auch vieles über den grundsätzlichen Aufbau von Betriebssystem und Basic-Interpreter. Von diesem Überblick ausgehend, können Sie auch die Details besser verstehen. Wie schon ein griechischer Philosoph sagte: »Wenn man das Ganze erkennt, kann man auch die Teile begreifen.«
- Dokumentation der Routinen
  Kapitel 4 behandelt als parallele Ergänzung zum ROM-Listing noch einmal jede ROM-Routine. Es gibt sowohl Beispiele zur

Anwendung als auch Erklärungen zu bestimmten Programmbesonderheiten. Vor allem werden Ihnen die vielen Flußdiagramme und sonstigen Abbildungen zum größtmöglichen Verständnis verhelfen.
Eine solche Routinenbeschreibung in dieser Ausführlichkeit ist ebenfalls eine echte Neuheit.
Der anschließende Routinenüberblick (Kapitel 5) hingegen ist wieder Standard.

- Memory Map
  Eine Beschreibung aller Adressen des C64-Speichers bietet Kapitel 6. In Verbindung mit der Cross-Reference und dem ROM-Listing können Sie damit alles über die Verwendungsweise einer bestimmten Adresse erfahren.

Sie sehen also am bisherigen Überblick, daß der beträchtliche Umfang dieses Buches keineswegs durch Seitenfüllerei zustandegekommen ist. Im Gegenteil, es platzt auch inhaltlich aus allen Nähten. Sie verfügen somit über ein umfassendes Werk zum C64, das bestimmt **jedem** C64-Insider sowohl kurz- als auch mittel- und langfristig etwas zu bieten vermag – auch wenn er schon jedes andere C64-Buch gelesen haben sollte.

Obwohl ich sehr stolz darauf bin, dieses Buch alleine verfaßt zu haben (normalerweise werden solche Bücher von Autorenteams, in denen jedes Mitglied sein eigenes Spezialgebiet behandelt, verfaßt), wäre dies wohl nicht ohne die große Unterstützung von allen Seiten möglich gewesen, für die ich mich an dieser Stelle herzlichst bedanken möchte:

Klaus Schrödl und Roland Fieger von der Redaktion 64'er haben mir wichtige Programme zur Verfügung gestellt, zum Beispiel für die Cross-Reference.

Thomas Fenzl hat die mühevolle Arbeit auf sich genommen, über den Text dieses Buches Korrektur zu lesen.

Ganz herzlichen Dank möchte ich an alle mit diesem Projekt befaßten Mitarbeiter des Markt&Technik Buchverlages richten. Besonders dankbar bin ich dabei Georg Weiherer, der dieses Projekt in der Anfangsphase betreut hat, und Frank Hergenröder, der es in der weiteren Bearbeitung übernahm und durch die problematische Weiterverarbeitung des ROM-Listings leider sehr stark in Anspruch genommen werden mußte.

Beide haben sich weit über das übliche Maß dafür eingesetzt, daß dieses »extreme« Buch trotz vieler technischer Probleme möglich wurde.

Nun bleibt mir noch Ihnen, lieber Leser, viel Spaß und Erfolg mit diesem Buch zu wünschen. Es würde mir auch große Freude bereiten, wenn Sie mir Ihre Meinung zu diesem Buch mitteilen könnten; Sie erreichen mich schriftlich über den Markt&Technik Verlag AG (Hans-Pinsel-Str. 2, 8013 Haar bei München).

Der Autor

Kapitel 1
ROM-Listing

Das ROM-Listing ist das wichtigste Werkzeug eines ernsthaften Programmierers, denn es dokumentiert die eigentlichen Grundlagen der C64-Programmierung: Basic-Interpreter und Betriebssystem.

Der besondere Wert des ROM-Listings auf den folgenden fast 300 Seiten liegt nicht nur in der großen Ausführlichkeit (für jede Kommentarzeile wurden 120 Zeichen benötigt, manche Kommentare reichen über mehrere Zeilen), sondern auch in der optischen Verarbeitung.

Die grafische Aufbereitung erleichtert die praktische Arbeit in erheblichem Maße, so daß das Auffinden bestimmter Informationen optimal unterstützt wird.

In Kapitel 2 werden alle Besonderheiten in der äußeren Form des ROM-Listings erläutert. Beachten Sie auch die umfangreiche »Cross-Reference«, die gewissermaßen eine Analyse des ROM-Listings darstellt.

Die einzelnen Kommentarzeilen im ROM-Listing sind bewußt so aufgebaut, daß Sie diese aus zwei Richtungen lesen können:

1. Von links nach rechts gelangen Sie von der Adresse und den Befehlscodes (Opcodes) über die mnemonische Darstellung (Disassembler-Listing) zum Zeilenkommentar; ganz rechts steht unter Umständen ein zeilenübergreifender Hinweis.
   Allgemein gesprochen, gelangt man von links nach rechts jeweils eine Dokumentationsebene höher und bewegt sich mehr von den Maschinencodes weg.
2. Von rechts nach links arbeitet man sich immer mehr ins Detail vor: von den allgemeinen zu den speziellen Kommentaren, dann zu den Mnemonics und zuletzt zu Adreßangabe und Befehlscodes.

Es bleibt Ihnen in jeder Situation überlassen, auf welcher Seite Sie beginnen. Im Laufe der Zeit werden Sie sich von selbst daran gewöhnen, diese Freiheit sinnvoll zu nutzen.

```
; ROM-Vektoren für Basic-Kaltstart und Basic-NMI

:a000 94 e3     $e394           ROM-Vektor für Basic-2.0-Kaltstart; zeigt auf $e394; wird bei $fcff berücksichtigt
:a002 7b e3     $e37b           ROM-Vektor für Basic-2.0-NMI; zeigt auf $e37b; wird bei $fe6f berücksichtigt (wenn
                                <RESTORE> ausgelöst wird, erfolgt ein NMI; ist gleichzeitig <RUN/STOP> gedrückt,
                                springt die NMI-Routine über diesen Vektor)
-----------------------------------

; ROM-Kennung

:a004 43 42 4d 42 41 53 49 43   Text "cbmbasic" im ASCII-Code; sogenannte "ROM-Kennung"; hat keinerlei Einfluß auf
      c  b  m  b  a  s  i  c    die Funktionsweise des Interpreters: rein informativer Charakter
-----------------------------------

; ROM-Tabelle der Adressen der Routinen zu den Basic-Kommandos; wird bei $a7f9 und $a7fd (GONE-Routine) ausgelesen
  (in Reihenfolge der Tokens)

:a00c 30 a8                     Adresse der Routine zum Basic-Befehl END:      $a831 (im ROM um 1 dekrementiert)
:a00e 41 a7                     Adresse der Routine zum Basic-Befehl FOR:      $a742 (im ROM um 1 dekrementiert)
:a010 1d ad                     Adresse der Routine zum Basic-Befehl NEXT:     $adle (im ROM um 1 dekrementiert)
:a012 f7 a8                     Adresse der Routine zum Basic-Befehl DATA:     $a8f8 (im ROM um 1 dekrementiert)
:a014 a4 ab                     Adresse der Routine zum Basic-Befehl INPUT#:   $aba5 (im ROM um 1 dekrementiert)
:a016 be ab                     Adresse der Routine zum Basic-Befehl INPUT:    $abbf (im ROM um 1 dekrementiert)
:a018 80 b0                     Adresse der Routine zum Basic-Befehl DIM:      $b081 (im ROM um 1 dekrementiert)
:a01a 05 ac                     Adresse der Routine zum Basic-Befehl READ:     $ac06 (im ROM um 1 dekrementiert)
:a01c a4 a9                     Adresse der Routine zum Basic-Befehl LET:      $a9a5 (im ROM um 1 dekrementiert)
:a01e 9f a8                     Adresse der Routine zum Basic-Befehl GOTO:     $a8a0 (im ROM um 1 dekrementiert)
:a020 70 a8                     Adresse der Routine zum Basic-Befehl RUN:      $a871 (im ROM um 1 dekrementiert)
:a022 27 a9                     Adresse der Routine zum Basic-Befehl IF:       $a928 (im ROM um 1 dekrementiert)
:a024 1c a8                     Adresse der Routine zum Basic-Befehl RESTORE:  $a81d (im ROM um 1 dekrementiert)
:a026 82 a8                     Adresse der Routine zum Basic-Befehl GOSUB:    $a883 (im ROM um 1 dekrementiert)
:a028 d1 a8                     Adresse der Routine zum Basic-Befehl RETURN:   $a8d2 (im ROM um 1 dekrementiert)
:a02a 3a a9                     Adresse der Routine zum Basic-Befehl REM:      $a93b (im ROM um 1 dekrementiert)
:a02c 2e a8                     Adresse der Routine zum Basic-Befehl STOP:     $a82f (im ROM um 1 dekrementiert)
:a02e 4a a9                     Adresse der Routine zum Basic-Befehl ON:       $a94b (im ROM um 1 dekrementiert)
:a030 2c b8                     Adresse der Routine zum Basic-Befehl WAIT:     $b82d (im ROM um 1 dekrementiert)
:a032 67 e1                     Adresse der Routine zum Basic-Befehl LOAD:     $e168 (im ROM um 1 dekrementiert)
:a034 55 e1                     Adresse der Routine zum Basic-Befehl SAVE:     $e156 (im ROM um 1 dekrementiert)
:a036 64 e1                     Adresse der Routine zum Basic-Befehl VERIFY:   $e165 (im ROM um 1 dekrementiert)
```

```
:a038 b2 b3                Adresse der Routine zum Basic-Befehl DEF:      $b3b3 (im ROM um 1 dekrementiert)
:a03a 23 b8                Adresse der Routine zum Basic-Befehl POKE:     $b824 (im ROM um 1 dekrementiert)
:a03c 7f aa                Adresse der Routine zum Basic-Befehl PRINT#:   $aa80 (im ROM um 1 dekrementiert)
:a03e 9f aa                Adresse der Routine zum Basic-Befehl PRINT:    $aaa0 (im ROM um 1dekrementiert)
:a040 56 a8                Adresse der Routine zum Basic-Befehl CONT:     $a857 (im ROM um 1dekrementiert)
:a042 9b a6                Adresse der Routine zum Basic-Befehl LIST:     $a69c (im ROM um 1dekrementiert)
:a044 5d a6                Adresse der Routine zum Basic-Befehl CLR:      $a65e (im ROM um 1dekrementiert)
:a046 85 aa                Adresse der Routine zum Basic-Befehl CMD:      $aa86 (im ROM um 1dekrementiert)
:a048 29 e1                Adresse der Routine zum Basic-Befehl SYS:      $e12a (im ROM um 1dekrementiert)
:a04a bd e1                Adresse der Routine zum Basic-Befehl OPEN:     $e1be (im ROM um 1dekrementiert)
:a04c c6 e1                Adresse der Routine zum Basic-Befehl CLOSE:    $e1c7 (im ROM um 1dekrementiert)
:a04e 7a ab                Adresse der Routine zum Basic-Befehl GET:      $ab7b (im ROM um 1dekrementiert)
:a050 41 a6                Adresse der Routine zum Basic-Befehl NEW:      $a642 (im ROM um 1dekrementiert)

; ROM-Tabelle der Adressen der Routinen zu den Basic-Funktionen; wird bei $afd6 und $afdb ausgelesen

:a052 39 bc                Adresse der Routine zur Basic-Funktion SGN:    $bc39 (nicht dekrementiert!)
:a054 cc bc                Adresse der Routine zur Basic-Funktion INT:    $bccc (nicht dekrementiert!)
:a056 58 bc                Adresse der Routine zur Basic-Funktion ABS:    $bc58 (nicht dekrementiert!)
:a058 10 03                Adresse der Routine zur Basic-Funktion USR:    $0310 (nicht dekrementiert!)
:a05a 7d b3                Adresse der Routine zur Basic-Funktion FRE:    $b37d (nicht dekrementiert!)
:a05c 9e b3                Adresse der Routine zur Basic-Funktion POS:    $b39e (nicht dekrementiert!)
:a05e 71 bf                Adresse der Routine zur Basic-Funktion SQR:    $bf71 (nicht dekrementiert!)
:a060 97 e0                Adresse der Routine zur Basic-Funktion RND:    $e097 (nicht dekrementiert!)
:a062 ea b9                Adresse der Routine zur Basic-Funktion LOG:    $b9ea (nicht dekrementiert!)
:a064 ed bf                Adresse der Routine zur Basic-Funktion EXP:    $bfed (nicht dekrementiert!)
:a066 64 e2                Adresse der Routine zur Basic-Funktion COS:    $e264 (nicht dekrementiert!)
:a068 6b e2                Adresse der Routine zur Basic-Funktion SIN:    $e26b (nicht dekrementiert!)
:a06a b4 e2                Adresse der Routine zur Basic-Funktion TAN:    $e2b4 (nicht dekrementiert!)
:a06c 0e e3                Adresse der Routine zur Basic-Funktion ATN:    $e30e (nicht dekrementiert!)
:a06e 0d b8                Adresse der Routine zur Basic-Funktion PEEK:   $b80d (nicht dekrementiert!)
:a070 7c b7                Adresse der Routine zur Basic-Funktion LEN:    $b77c (nicht dekrementiert!)
:a072 65 b4                Adresse der Routine zur Basic-Funktion STR$:   $b465 (nicht dekrementiert!)
:a074 ad b7                Adresse der Routine zur Basic-Funktion VAL:    $b7ad (nicht dekrementiert!)
:a076 8b b7                Adresse der Routine zur Basic-Funktion ASC:    $b78b (nicht dekrementiert!)
:a078 ec b6                Adresse der Routine zur Basic-Funktion CHR$:   $b6ec (nicht dekrementiert!)
:a07a 00 b7                Adresse der Routine zur Basic-Funktion LEFT$:  $b700 (nicht dekrementiert!)
:a07c 2c b7                Adresse der Routine zur Basic-Funktion RIGHT$: $b72c (nicht dekrementiert!)
:a07e 37 b7                Adresse der Routine zur Basic-Funktion MID$:   $b737 (nicht dekrementiert!)
```

```
; Prioritätsflags und Adressen der Basic-2.0-Operatoren
  Prioritätsflags werden bei $adfl, $ael9 und $ae35, Routinenadressen bei $ae20 (HB) und $ae24 (LB) berücksichtigt.

:a080 79                    Priorität von + (Addition):                $79 (vierthöchste von 8 Prioritäten)
:a081 69 b8                 Adresse der Routine zu + (Addition):       $b86a (im ROM um 1 dekrementiert!)

:a083 79                    Priorität von - (hier: Subtraktion):       $79 (vierthöchste von 8 Prioritäten)
:a084 52 b8                 Adresse der Routine zu - (Subtraktion):    $b853 (im ROM um 1 dekrementiert!)

:a086 7b                    Priorität von * (Multiplikation):          $7b (dritthöchste von 8 Prioritäten)
:a087 2a ba                 Adresse der Routine zu * (Multiplikation): $ba2b (im ROM um 1 dekrementiert!)

:a089 7b                    Priorität von / (Division):                $7b (dritthöchste von 8 Prioritäten)
:a08a 11 bb                 Adresse der Routine zu / (Division):       $bb12 (im ROM um 1 dekrementiert!)

:a08c 7f                    Priorität von ↑ (Potenzierung):            $7f (höchste aller 8 Prioritäten)
:a08d 7a bf                 Adresse der Routine zu ↑ (Potenzierung):   $bf7b (im ROM um 1 dekrementiert!)

:a08f 50                    Priorität von AND (logische Konjunktion):  $50 (zweitniedrigste von 8 Prioritäten)
:a090 e8 af                 Adresse der Routine zu AND (log. Konj.):   $afe9 (im ROM um 1 dekrementiert!)

:a092 46                    Priorität von OR (logische Disjunktion):   $46 (niedrigste aller 8 Prioritäten)
:a093 e5 af                 Adresse der Routine zu OR (log. Disj.):    $afe6 (im ROM um 1 dekrementiert!)

:a095 7d                    Priorität von - (hier: Vorzeichenwechsel): $7d (zweithöchste von 8 Prioritäten)
:a096 b3 bf                 Adresse der Routine zu - (Vorz.-wechsel):  $bfb4 (im ROM um 1 dekrementiert!)

:a098 5a                    Priorität von NOT (logisches Komplement):  $5a (drittniedrigste von 8 Prioritäten)
:a099 d3 ae                 Adresse der Routine zu NOT (log. Komplem.): $aed4 (im ROM um 1 dekrementiert!)

:a09b 64                    Priorität von =, <, > usw. (Vergleich):    $64 (fünfthöchste von 8 Prioritäten)
:a09c 15 b0                 Adresse der Routine zu =,<,> usw. (Vergl.): $b016 (im ROM um 1 dekrementiert!)
-----------------------------------

; Tabelle der Basic-2.0-Befehlswörter für Tokenisierung - in Reihenfolge der dazugehörigen Tokens
  (Bit 7 im letzten Buchstaben jedes Befehlswortes als Endmarkierung gesetzt)
  Berücksichtigung bei Tokenisierung (CRUNCH: $a5bc, $a5fa, $a5ff) und Ent-Tokenisierung (LIST: $a730, $a738)

:a09e 45 4e c4          enD     "end" (b7 in "d" als Endmarkierung)        Token: $80
:a0a1 46 4f d2          foR     "for" (b7 in "r" als Endmarkierung)        Token: $81
:a0a4 4e 45 58 d4       nexT    "next" (b7 in "t" als Endmarkierung)       Token: $82
```

```
:a0a8 44 41 54 c1          datA    "data" (b7 im 2. "a" als Endmarkierung)      Token: $83
:a0ac 49 4e 50 55 54 a3    input#  "input#" (b7 in "#" als Endmarkierung)       Token: $84
:a0b2 49 4e 50 55 d4       inpuT   "input" (b7 in "t" als Endmarkierung)        Token: $85
:a0b7 44 49 cd             diM     "dim" (b7 in "m" als Endmarkierung)          Token: $86
:a0ba 52 45 41 c4          reaD    "read" (b7 in "d" als Endmarkierung)         Token: $87
:a0be 4c 45 d4             leT     "let" (b7 in "t" als Endmarkierung)          Token: $88
:a0c1 47 4f 54 cf          gotO    "goto" (b7 im 2. "o" als Endmarkierung)      Token: $89
:a0c5 52 55 ce             ruN     "run" (b7 in "n" als Endmarkierung)          Token: $8a
:a0c8 49 c6                iF      "if" (b7 in "f" als Endmarkierung)           Token: $8b
:a0ca 52 45 53 54 4f 52 c5 restorE "restore" (b7 im 2. "e" als Endmarkierung)   Token: $8c
:a0d1 47 4f 53 55 c2       gosuB   "gosub" (b7 in "b" als Endmarkierung)        Token: $8d
:a0d6 52 45 54 55 52 ce    returN  "return" (b7 in "n" als Endmarkierung)       Token: $8e
:a0dc 52 45 cd             reM     "rem" (b7 in "m" als Endmarkierung)          Token: $8f
:a0df 53 54 4f d0          stoP    "stop" (b7 in "p" als Endmarkierung)         Token: $90
:a0e3 4f ce                oN      "on" (b7 in "n" als Endmarkierung)           Token: $91
:a0e5 57 41 49 d4          waiT    "wait" (b7 in "t" als Endmarkierung)         Token: $92
:a0e9 4c 4f 41 c4          loaD    "load" (b7 in "l" als Endmarkierung)         Token: $93
:a0ed 53 41 56 c5          savE    "save" (b7 in "e" als Endmarkierung)         Token: $94
:a0f1 56 45 52 49 46 d9    verifY  "verify" (b7 in "y" als Endmarkierung)       Token: $95
:a0f7 44 45 c6             deF     "def" (b7 in "f" als Endmarkierung)          Token: $96
:a0fa 50 4f 4b c5          pokE    "poke" (b7 in "e" als Endmarkierung)         Token: $97
:a0fe 50 52 49 4e 54 a3    print#  "print#" (b7 in "#" als Endmarkierung)       Token: $98
:a104 50 52 49 4e d4       prinT   "print" (b7 in "t" als Endmarkierung)        Token: $99
:a109 43 4f 4e d4          conT    "cont" (b7 in "t" als Endmarkierung)         Token: $9a
:a10d 4c 49 53 d4          lisT    "list" (b7 in "t" als Endmarkierung)         Token: $9b
:a111 43 4c d2             clR     "clr" (b7 in "r" als Endmarkierung)          Token: $9c
:a114 43 4d c4             cmD     "cmd" (b7 in "d" als Endmarkierung)          Token: $9d
:a117 53 59 d3             syS     "sys" (b7 im 2. "s" als Endmarkierung)       Token: $9e
:a11a 4f 50 45 ce          opeN    "open" (b7 in "n" als Endmarkierung)         Token: $9f
:a11e 43 4c 4f 53 c5       closE   "close" (b7 in "e" als Endmarkierung)        Token: $a0
:a123 47 45 d4             geT     "get" (b7 in "t" als Endmarkierung)          Token: $a1
:a126 4e 45 d7             neW     "new" (b7 in "w" als Endmarkierung)          Token: $a2
:a129 54 41 42 a8          tab(    "tab(" (b7 in "(" als Endmarkierung)         Token: $a3
:a12d 54 cf                tO      "to" (b7 in "o" als Endmarkierung)           Token: $a4
:a12f 46 ce                fN      "fn" (b7 in "n" als Endmarkierung)           Token: $a5
:a131 53 50 43 a8          spc(    "spc(" (b7 in "(" als Endmarkierung)         Token: $a6
:a135 54 48 45 ce          theN    "then" (b7 in "n" als Endmarkierung)         Token: $a7
:a139 4e 4f d4             noT     "not" (b7 in "t" als Endmarkierung)          Token: $a8
:a13c 53 54 45 d0          steP    "step" (b7 in "p" als Endmarkierung)         Token: $a9
:a140 ab                   +       "+" (b7 als Endmarkierung)                   Token: $aa
:a141 ad                   -       "-" (b7 als Endmarkierung)                   Token: $ab
```

```
:a142 aa                *       "*" (b7 als Endmarkierung)              Token: $ac
:a143 af                /       "/" (b7 als Endmarkierung)              Token: $ad
:a144 de                ↑       "^" (b7 als Endmarkierung)              Token: $ae
:a145 41 4e c4          anD     "and" (b7 in "d" als Endmarkierung)     Token: $af
:a148 4f d2             oR      "or" (b7 in "r" als Endmarkierung)      Token: $b0
:a14a be                <       "<" (b7 als Endmarkierung)              Token: $b1
:a14b bd                =       "=" (b7 als Endmarkierung)              Token: $b2
:a14c bc                >       ">" (b7 als Endmarkierung)              Token: $b3
:a14d 53 47 ce          sgN     "sgn" (b7 in "n" als Endmarkierung)     Token: $b4
:a150 49 4e d4          inT     "int" (b7 in "t" als Endmarkierung)     Token: $b5
:a153 41 42 d3          abS     "abs" (b7 in "s" als Endmarkierung)     Token: $b6
:a156 55 53 d2          usR     "usr" (b7 in "r" als Endmarkierung)     Token: $b7
:a159 46 52 c5          frE     "fre" (b7 in "e" als Endmarkierung)     Token: $b8
:a15c 50 4f d3          poS     "pos" (b7 in "s" als Endmarkierung)     Token: $b9
:a15f 53 51 d2          sqR     "sqr" (b7 in "r" als Endmarkierung)     Token: $ba
:a162 52 4e c4          rnD     "rnd" (b7 in "d" als Endmarkierung)     Token: $bb
:a165 4c 4f c7          loG     "log" (b7 in "g" als Endmarkierung)     Token: $bc
:a168 45 58 d0          exP     "exp" (b7 in "p" als Endmarkierung)     Token: $bd
:a16b 43 4f d3          coS     "cos" (b7 in "s" als Endmarkierung)     Token: $be
:a16e 53 49 ce          siN     "sin" (b7 in "n" als Endmarkierung)     Token: $bf
:a171 54 41 ce          taN     "tan" (b7 in "n" als Endmarkierung)     Token: $c0
:a174 41 54 ce          atN     "atn" (b7 in "n" als Endmarkierung)     Token: $c1
:a177 50 45 45 cb       peeK    "peek" (b7 in "k" als Endmarkierung)    Token: $c2
:a17b 4c 45 ce          leN     "len" (b7 in "n" als Endmarkierung)     Token: $c3
:a17e 53 54 52 a4       str$    "str$" (b7 in "$" als Endmarkierung)    Token: $c4
:a182 56 41 cc          vaL     "val" (b7 in "l" als Endmarkierung)     Token: $c5
:a185 41 53 c3          asC     "asc" (b7 in "c" als Endmarkierung)     Token: $c6
:a188 43 48 52 a4       chr$    "chr$" (b7 in "$" als Endmarkierung)    Token: $c7
:a18c 4c 45 46 54 a4    left$   "left$" (b7 in "$" als Endmarkierung)   Token: $c8
:a191 52 49 47 48 54 a4 right$  "right$" (b7 in "$" als Endmarkierung)  Token: $c9
:a197 4d 49 44 a4       mid$    "mid$" (b7 in "$" als Endmarkierung)    Token: $ca
:a19b 47 cf             gO      "go" (b7 in "o" als Endmarkierung)      Token: $cb
:a19d 00                [nul]   Endmarkierung der gesamten Tabelle      (Token wäre $cc, weshalb der sogenannte
                                                                         <SHIFT>+<L>-Trick funktioniert, auf den
                                                                         Kapitel 4 ausführlich eingeht)
```

```
; Basic-2.0-Fehlermeldungen als ROM-Tabelle in Reihenfolge der Fehlernummern (1-29, weil BREAK als Nummer 30 in dieser
  Tabelle fehlt)
  Das jeweils letzte Zeichen hat ein gesetztes Bit 7 als Endkennung der Fehlermeldung.
  Tip: Die Fehlercodes können durch "POKE 781,Fehlercode:SYS 42039" getestet werden (in Maschinensprache:
  "ldx #Fehlercode:jmp $a437"). Die Tabelle ab $a328 zeigt auf die Adressen der Fehlertexte im Speicher.
```

```
:a19e 54 4f 4f 20 4d 41 4e 59 20 46 49 4c 45 d3          TOO MANY FILES        Fehlercode #01 ($01)
:a1ac 46 49 4c 45 20 4f 50 45 ce                         FILE OPEN             Fehlercode #02 ($02)
:a1b5 46 49 4c 45 20 4e 4f 54 20 4f 50 45 ce             FILE NOT OPEN         Fehlercode #03 ($03)
:a1c2 46 49 4c 45 20 4e 4f 54 20 46 4f 55 4e c4          FILE NOT FOUND        Fehlercode #04 ($04)
:a1d0 44 45 56 49 43 45 20 4e 4f 54 20 50 52 45 53 45 4e d4  DEVICE NOT PRESENT   Fehlercode #05 ($05)
:a1e2 4e 4f 54 20 49 4e 50 55 54 20 46 49 4c c5          NOT INPUT FILE        Fehlercode #06 ($06)
:a1f0 4e 4f 54 20 4f 55 54 50 55 54 20 46 49 4c c5       NOT OUTPUT FILE       Fehlercode #07 ($07)
:a1ff 4d 49 53 53 49 4e 47 20 46 49 4c 45 20 4e 41 4d c5  MISSING FILENAME      Fehlercode #08 ($08)
:a210 49 4c 4c 45 47 41 4c 20 44 45 56 49 43 45 20 4e 55 4d 42 45 d2  ILLEGAL DEVICE NUMBER  Fehlercode #09 ($09)
:a225 4e 45 58 54 20 57 49 54 48 4f 55 54 20 46 4f d2    NEXT WITHOUT FOR      Fehlercode #10 ($0a)
:a235 53 59 4e 54 41 d8                                  SYNTAX                Fehlercode #11 ($0b)
:a23b 52 45 54 55 52 4e 20 57 49 54 48 4f 55 54 20 47 4f 53 55 c2  RETURN WITHOUT GOSUB  Fehlercode #12 ($0c)
:a24f 4f 55 54 20 4f 46 20 44 41 54 c1                   OUT OF DATA           Fehlercode #13 ($0d)
:a25a 49 4c 4c 45 47 41 4c 20 51 55 41 4e 54 49 54 d9    ILLEGAL QUANTITY      Fehlercode #14 ($0e)
:a26a 4f 56 45 52 46 4c 4f d7                            OVERFLOW              Fehlercode #15 ($0f)
:a272 4f 55 54 20 4f 46 20 4d 45 4d 4f 52 d9             OUT OF MEMORY         Fehlercode #16 ($10)
:a27f 55 4e 44 45 46 27 44 20 53 54 41 54 45 4d 45 4e d4  UNDEF'D STATEMENT     Fehlercode #17 ($11)
:a290 42 41 44 20 53 55 42 53 43 52 49 50 d4             BAD SUBSCRIPT         Fehlercode #18 ($12)
:a29d 52 45 44 49 4d 27 44 20 41 52 52 41 d9             REDIM'D ARRAY         Fehlercode #19 ($13)
:a2aa 44 49 56 49 53 49 4f 4e 20 42 59 20 5a 45 52 cf    DIVISION BY ZERO      Fehlercode #20 ($14)
:a2ba 49 4c 4c 45 47 41 4c 20 44 49 52 45 43 d4          ILLEGAL DIRECT        Fehlercode #21 ($15)
:a2c8 54 49 50 45 20 4d 49 53 4d 41 54 43 c8             TYPE MISMATCH         Fehlercode #22 ($16)
:a2d5 53 54 52 49 4e 47 20 54 4f 4f 20 4c 4f 4e c7       STRING TOO LONG       Fehlercode #23 ($17)
:a2e4 46 49 4c 45 20 44 41 54 c1                         FILE DATA             Fehlercode #24 ($18)
:a2ed 46 4f 52 4d 55 4c 41 20 54 4f 4f 20 43 4f 4d 50 4c 45 d8  FORMULA TOO COMPLEX  Fehlercode #25 ($19)
:a300 43 41 4e 27 54 20 43 4f 4e 54 49 4e 55 c5          CAN'T CONTINUE        Fehlercode #26 ($1a)
:a30e 55 4e 44 45 46 27 44 20 46 55 4e 43 54 49 4f ce    UNDEF'D FUNCTION      Fehlercode #27 ($1b)
:a31e 56 45 52 49 46 d9                                  VERIFY                Fehlercode #28 ($1c)
:a324 4c 4f 41 c4                                        LOAD                  Fehlercode #29 ($1d)
-------------------------------------------------------------------------------

; ROM-Tabelle der Adressen der Texte zu den Fehlermeldungen (geordnet nach Fehlercodes, Adressen im Lo-Hi-Format);
  wird bei $a43d und $a442 ausgelesen

:a328 9e a1                $a19e        Fehlercode #01 ($01)    TOO MANY FILES
:a32a ac a1                $a1ac        Fehlercode #02 ($02)    FILE OPEN
:a32c b5 a1                $a1b5        Fehlercode #03 ($03)    FILE NOT OPEN
:a32e c2 a1                $a1c2        Fehlercode #04 ($04)    FILE NOT FOUND
:a330 d0 a1                $a1d0        Fehlercode #05 ($05)    DEVICE NOT PRESENT
:a332 e2 a1                $a1e2        Fehlercode #06 ($06)    NOT INPUT FILE
:a334 f0 a1                $a1f0        Fehlercode #07 ($07)    NOT OUTPUT FILE
```

```
:a336 ff a1                   $a1ff       Fehlercode #08 ($08)    MISSING FILENAME
:a338 10 a2                   $a210       Fehlercode #09 ($09)    ILLEGAL DEVICE NUMBER
:a33a 25 a2                   $a225       Fehlercode #10 ($0a)    NEXT WITHOUT FOR
:a33c 35 a2                   $a235       Fehlercode #11 ($0b)    SYNTAX
:a33e 3b a2                   $a23b       Fehlercode #12 ($0c)    RETURN WITHOUT GOSUB
:a340 4f a2                   $a24f       Fehlercode #13 ($0d)    OUT OF DATA
:a342 5a a2                   $a25a       Fehlercode #14 ($0e)    ILLEGAL QUANTITY
:a344 6a a2                   $a26a       Fehlercode #15 ($0f)    OVERFLOW
:a346 72 a2                   $a272       Fehlercode #16 ($10)    OUT OF MEMORY
:a348 7f a2                   $a27f       Fehlercode #17 ($11)    UNDEF'D STATEMENT
:a34a 90 a2                   $a290       Fehlercode #18 ($12)    BAD SUBSCRIPT
:a34c 9d a2                   $a29d       Fehlercode #19 ($13)    REDIM'D ARRAY
:a34e aa a2                   $a2aa       Fehlercode #20 ($14)    DIVISION BY ZERO
:a350 ba a2                   $a2ba       Fehlercode #21 ($15)    ILLEGAL DIRECT
:a352 c8 a2                   $a2c8       Fehlercode #22 ($16)    TYPE MISMATCH
:a354 d5 a2                   $a2d5       Fehlercode #23 ($17)    STRING TOO LONG
:a356 e4 a2                   $a2e4       Fehlercode #24 ($18)    FILE DATA
:a358 ed a2                   $a2ed       Fehlercode #25 ($19)    FORMULA TOO COMPLEX
:a35a 00 a3                   $a300       Fehlercode #26 ($1a)    CAN'T CONTINUE
:a35c 0e a3                   $a30e       Fehlercode #27 ($1b)    UNDEF'D FUNCTION
:a35e 1e a3                   $a31e       Fehlercode #28 ($1c)    VERIFY
:a360 24 a3                   $a324       Fehlercode #29 ($1d)    LOAD

; Adresse der Fehlermeldung "BREAK", deren ASCII-Text nicht in der Fehlertabelle ab $a19e steht

:a362 83 a3                   $a383       Fehlercode #30 ($1e)    BREAK
-------------------------------------------------

; In mehreren Zusammenhängen auftretende Texte von Fehler- und Steuermeldungen
  ($00-Byte als Endmarkierung, da zur Ausgabe die Routine STROUT $AB1E herangezogen wird, die dieses erfordert)

:a364 0d 4f 4b 0d 00          [cr]ok[cr][null]        OK                  Beispiel: VERIFYING OK (s.$e18d)
:a369 20 20 45 52 52 4f 52 00 [2space]error[null]     ERROR               Beispiel: Fehlermeldung (s.$a465)
:a371 20 49 4e 20 00          [space]in[space][null]  IN                  Beispiel: Fehlermeldung (s.$bdc2)

; Steuermeldung "READY." als Eingabe-Prompt
  ($00-Byte als Endmarkierung, da zur Ausgabe die Routine STROUT $AB1E herangezogen wird, die dieses erfordert)

:a376 0d 0a 52 45 41 44 59 2e [cr,lf]ready.           READY.              Beispiel: Steuermeldung (s. $a474)
      0d 0a 00                [cr,lf,null]
```

```
; Fehlermeldung "BREAK" (isoliert von regulärer Fehlertabelle ab $a19e)
  ($00-Byte als Endmarkierung, da zur Ausgabe die Routine STROUT $AB1E herangezogen wird, die dieses erfordert)

:a381 0d 0a 42 52 45 41 4b 00      [cr,lf]break[null]      BREAK                    Beispiel: Fehlercode #30 (s. $a362)
-----------------------------------

; Routine zur Suche bestimmter Stapeleinträge des Basic-Interpreters bei der Verwaltung von FOR/NEXT und GOSUB/RETURN
  (wird von FOR bei $a749, von NEXT bei $ad2b und von RETURN bei $a8d8 als Unterprogramm aufgerufen)

,a38a  ba        tsx          Stapelzeiger ins X-Register, um Offset auf Stapeleinträge berechnen zu können
,a38b  e8        inx          Offset=Offset+1   ┐
,a38c  e8        inx          Offset=Offset+1   │ Offset um 4 erhöhen, um die letzten beiden Rücksprungadressen,
,a38d  e8        inx          Offset=Offset+1   │ die sich noch auf dem Stapel befinden, zu ignorieren
,a38e  e8        inx          Offset=Offset+1   ┘
,a38f  bd 01 01  lda 0101,x   Headerbyte des letzten Basic-Stapeleintrags in Akkumulator holen
,a392  c9 81     cmp #81      und mit FOR-Code (sinnvollerweise wird das FOR-Token $81 verwendet) vergleichen
,a394  d0 21     bne a3b7     keine Übereinstimmung (Z=0): RTS-Befehl am Ende der Routine anspringen
                              (aufrufende Routine bekommt Z-Flag übermittelt!)
,a396  a5 4a     lda  4a      HB des FOR/NEXT-Variablenzeigers auslesen
,a398  d0 0a     bne a3a4     <> 0 (Z=0): weiter (effektiv wird Prüfen des nächsten Eintrags bewirkt, s. Text)
,a39a  bd 02 01  lda 0102,x   LB von Stapel                                ┐
,a39d  85 49     sta  49      in LB des FOR/NEXT-Variablenzeigers holen     │ FOR/NEXT-Variablenzeiger vom Stapel
,a39f  bd 03 01  lda 0103,x   HB von Stapel                                │ in FOR/NEXT-Variablenzeiger schreiben
,a3a2  85 4a     sta  4a      in HB des FOR/NEXT-Variablenzeigers holen     ┘
,a3a4  dd 03 01  cmp 0103,x   Vergleich fällt positiv aus, wenn vorher $a39f abgearbeitet wurde, sonst negativ
,a3a7  d0 07     bne a3b0     Vergleich negativ (siehe $a398!) (Z=0): nächsten Eintrag bearbeiten
,a3a9  a5 49     lda  49      LB des FOR/NEXT-Variablenzeigers auslesen
,a3ab  dd 02 01  cmp 0102,x   mit LB des auf dem Stapel liegenden FOR/NEXT-Variablenzeigers vergleichen
,a3ae  f0 07     beq a3b7     Vergleich positiv (Z=1): RTS anspringen (aufrufende Routine erhält gesetztes Z-Flag)
,a3b0  8a        txa          Offset zwecks Addition zeitweise in Akkumulator holen   ┐
,a3b1  18        clc          Carry vor Addition löschen                              │ Offset um 18 erhöhen, um
,a3b2  69 12     adc #12      18 (Länge eines FOR/NEXT-Stapeleintrags) addieren       │ ihn auf nächsten Eintrag
,a3b4  aa        tax          Ergebnis der Addition wieder in Offset-Register X       ┘ im Stapel zu stellen
,a3b5  d0 d8     bne a38f     noch nicht =0, also noch nicht ganzer Stapel durchsucht (Z=0): nächsten Eintrag
                              bearbeiten, indem an Schleifenbeginn gesprungen wird
,a3b7  60        rts          Rücksprung von Unterroutine, Z-Flag hat entsprechenden Wert (0=Suche erfolglos);
                              im Akku steht $8d bei Auffinden eines GOSUB/RETURN-Eintrags
-----------------------------------
```

```
; Unterroutine zur Bereitstellung von Variablen-Speicherplatz ab einer Adresse, die im Akkumulator (LB) und im
  Y-Register (HB) übergeben wird. Dabei erfolgt eine Verschiebung des Variablenspeichers.
  Diese Unterroutine wird nur bei $a50a (Basic-Zeileneinfügung) und $b15d (Variablenbehandlung) aufgerufen.

,a3b8  20 08 a4  jsr a408 "chkfvm" Prüfroutine auf ausreichenden Speicherplatz aufrufen (löst bei Bedarf die
                                   gefürchtete Garbage Collection oder den "?OUT OF MEMORY ERROR" aus)
,a3bb  85 31     sta   31          LB setzen ┐ Zeiger auf Endadresse der Basic-Arrays (+1) mit neuem Wert belegen,
,a3bd  84 32     sty   32          HB setzen ┘ um zusätzlich angelegte Variable als geschützt zu deklarieren

; Speicherblockverschiebungsroutine BLTUC
  (Anfangsadresse des Originalbereichs in $5f/$60, dazugehörige Endadresse in $5a/$5b und Endadresse des Zielbereichs
  in $58/$59 als vorausgesetzte Parameter)
  Aufruf im ROM nur von $b628 (innerhalb der Garbage-Collection-Routine).

,a3bf  38        sec               Carry vor Subtraktion setzen                                  ┐ Länge des Kopierbereichs
,a3c0  a5 5a     lda   5a          LB der Quell-Endadresse holen                                 │ nach Y/X berechnen; LB auch
,a3c2  e5 5f     sbc   5f          davon LB der Quell-Anfangsadresse subtrahieren                │ in $22 merken.
,a3c4  85 22     sta   22          Ergebnis in $22 für später merken (s. $a3d3, $a3de)           │ Y- und X-Register werden in
,a3c6  a8        tay               Ergebnis ins Y-Register für unmittelbare Auswertung           │ Verschiebeschleifen als
,a3c7  a5 5b     lda   5b          HB der Quell-Endadresse                                       │ Zähler eingesetzt.
,a3c9  e5 60     sbc   60          davon HB der Quell-Anfangsadresse subtrahieren                │
,a3cb  aa        tax               Ergebnis ins X-Register für unmittelbare Auswertung           ┘
,a3cc  e8        inx               um 1 erhöhen, damit Ergebnis als Page-Zähler in Dekrementierschleife verwendbar ist
,a3cd  98        tya               LB des Ergebnisses (s. $a3c6) testhalber in Akkumulator transportieren
,a3ce  f0 23     beq a3f3          LB=0 (Z=1): nur komplette Pages verschieben, da Bereichslänge "ganz-seitig" ist
,a3d0  a5 5a     lda   5a          LB der Quell-Endadresse holen                                 ┐
,a3d2  38        sec               Carry vor Subtraktion setzen                                  │ Anfangsadresse des Quell-Restbereichs
,a3d3  e5 22     sbc   22          LB der Bereichslänge (s. $a3c4) abziehen                      │ berechnen und nach $5a/$5b schreiben
,a3d5  85 5a     sta   5a          Ergebnis in LB der Quell-Endadresse schreiben                 │ (für Verschiebeschleife)
,a3d7  b0 03     bcs a3dc          Subtraktion ohne Übertrag (C=1): nicht HB=HB-1                │
,a3d9  c6 5b     dec   5b          HB der Quell-Endadresse dekrementieren                        ┘
,a3db  38        sec               Carry vor Subtraktion setzen                                  ┐
,a3dc  a5 58     lda   58          LB der Ziel-Endadresse holen                                  │
,a3de  e5 22     sbc   22          LB der Bereichslänge (s. $a3c4) abziehen                      │ Anfangsadresse des Ziel-Restbereichs
,a3e0  85 58     sta   58          und somit neues LB der Ziel-Endadresse setzen                 │ berechnen und nach $58/$59 schreiben
,a3e2  b0 08     bcs a3ec          kein Subtraktionsübertrag (C=1): nicht HB=HB-1                │ (für Verschiebeschleife)
,a3e4  c6 59     dec   59          HB dekrementieren (Übertrag berücksichtigen)                  ┘
,a3e6  90 04     bcc a3ec "jmp"    an Schleifenkontrolle von Kopierschleife für Restbereich springen
```

```
; hier beginnt die Verschiebeschleife für den Restbereich
  (Länge im Y-Register, Anfang der Quelle in $5a/$5b und Anfang des Ziels in $58/$59 zu übergeben)
  Diese Schleife dient auch beim Verschieben ganzer Pages zum Bearbeiten einer Page, wofür im Y-Register $00 steht

,a3e8  b1 5a   ->lda  (5a),y      Byte aus Quell-Restbereich holen
,a3ea  91 58    sta  (58),y      und in Ziel-Restbereich schreiben
,a3ec  88      ->dey             Schleifenzähler (s. $a3c6) dekrementieren
,a3ed  d0 f9    bne a3e8         Restbereich noch nicht fertig umkopiert (Z=0): an Schleifenanfang

; hier beginnt die Verschiebeschleife für die ganzen Pages (Speicherseiten)
  (Anzahl der Pages +1 im X-Register, Endadresse der Quelle in $5a, Endadresse des Ziels in $58/$59 zu übergeben)

,a3ef  b1 5a    lda  (5a),y      Byte aus Quellbereich holen
,a3f1  91 58    sta  (58),y      und in Zielbereich schreiben
,a3f3  c6 5b   ->dec  5b         HB des Zeigers auf aktuelle Quell-Page dekrementieren
,a3f5  c6 59    dec  59          HB des Zeigers auf aktuelle Ziel-Page dekrementieren
,a3f7  ca       dex              Page-Zähler (zu Beginn: Anzahl der Pages +1) dekrementieren
,a3f8  d0 f2    bne a3ec         noch nicht heruntergezählt (Z=0): in Verschiebeschleife für Restbereich einsteigen,
                                 die dann die aktuelle Quell-Page in die aktuelle Ziel-Page kopiert und dadurch
                                 gewissermaßen zweckentfremdet wird)
,a3fa  60       rts              Rücksprung bei abgeschlossenem Kopiervorgang
-----------------------------------

; GETSTK: Prüfroutine auf Stapelplatz für 2-Byte-Einträge einer im Akkumulator übergebenen Anzahl
          (Verwendung bei $a757 von FOR, $a885 von GOSUB und $adae von FRMEVL)

,a3fb  0a       asl              Akku mit 2 multiplizieren, um Anzahl der erforderlichen Bytes zu berechnen
,a3fc  69 3e    adc #3e          62 (vom Interpreter geforderte Mindestmenge an freiem Stapelspeicher) addieren
,a3fe  b0 35    bcs a435         Übertrag bei Addition (C=1): Fehlermeldung OUT OF MEMORY erzeugen
,a400  85 22    sta  22          Ergebnis der Addition (= benötigter Stapelzeiger) in $22 merken
,a402  ba       tsx              Stapelzeiger in X-Register für Berechnungen holen
,a403  e4 22    cpx  22          mit Additionsergebnis (s. $a400) vergleichen
,a405  90 2e    bcc a435         realer Stapelzeiger kleiner als benötigter (C=0): Fehlermeldung OUT OF MEMORY
,a407  60       rts              ansonsten ordnungsgemäßer Rücksprung von Routine, wenn genügend Platz vorhanden ist
-----------------------------------

; CHKFVM: Prüfroutine auf freien Speicherplatz im Variablenspeicher (löst bei Bedarf die Garbage Collection aus, um
          auf diese Weise Speicherplatz bereitstellen zu können). In Akkumulator (LB) und Y-Register (HB) hat die
          höchste Adresse des benötigten Bereiches zu stehen.
          Aufruf bei $a3b8 (BLTUC-Vorspann), $b264 (Anlage einer Array-Variablen), $b269 (ebenfalls bei Anlage einer
          Array-Variablen) und $e426 (MSGNEW: Einschaltmeldung)
```

```
,a408  c4 34     cpy   34          Vergleich des HB der übergebenen Adresse mit HB des Zeigers auf Anfang des
                                   Stringbereichs (= für andere Variablen gesperrter Bereich!)
,a40a  90 28     bcc a434          HB des Zeigers kleiner (C=0): Rücksprung über RTS, da genügend Platz vorhanden
,a40c  d0 04     bne a412          keine Übereinstimmung, also HB des Zeigers größer (Z=0): LB-Vergleich überspringen
,a40e  c5 33     cmp   33          LB-Vergleich des übergebenen Akku mit LB des Zeigers auf Anfang des Stringbereichs
,a410  90 22     bcc a434          LB des Zeigers kleiner (C=0): Rücksprung über RTS, da genügend Platz vorhanden
,a412  48        pha               Akkumulator (übergebenes LB) merken
,a413  a2 09     ldx #09           Dekrementierzähler der Rettungsschleife für Zwischenspeicher $58-$5f initialisieren
,a415  98        tya               übergebenes HB in Akku als erster zu rettender Wert enthalten
,a416  48        pha               Akku auf Stapel legen (zunächst HB, dann Werte aus $57-$5F)
,a417  b5 57     lda   57,x        Zwischenspeicher auslesen (wird im nächsten Durchgang auf Stapel gerettet)
,a419  ca        dex               Dekrementierzähler=Dekrementierzähler-1 (dient auch als Offset von $57 aus!)
,a41a  10 fa     bpl a416          noch nicht fertig (N=0): Rettungsschleife fortsetzen
,a41c  20 26 b5  jsr b526 "garcol" Garbage Collection, da noch nicht ausreichend Speicherplatz vorhanden
,a41f  a2 f7     ldx #f7           Trick (s. Routinenbeschreibung im Fließtext!): Offset / Inkrementierzähler
,a421  68        pla               Wert von Stapel holen
,a422  95 61     sta   61,x        und in Bereich $58-$5f zurückholen
,a424  e8        inx               Inkrementierzähler/Offset erhöhen
,a425  30 fa     bmi a421          noch nicht fertig (N=1): weiter in Schleife
,a427  68        pla               Akku holen  } an diese Routine übergebenes HB
,a428  a8        tay               und nach Y  } vom Stapel zurückholen
,a429  68        pla               Akku (übergebenes LB) vom Stapel zurückholen
,a42a  c4 34     cpy   34          HB mit Zeiger-HB auf Stringbereich vergleichen          } nach Garbage Collection:
,a42c  90 06     bcc a434          benötigtes HB kleiner (C=0): Routine verlassen          } letzte Feststellung, ob
,a42e  d0 05     bne a435          HBs ungleich (Z=0): OUT OF MEMORY hervorrufen           } wenigstens jetzt Platz
,a430  c5 33     cmp   33          LBs vergleichen (Akku mit LB des Zeigers)               } vorhanden ist; wenn nicht,
,a432  b0 01     bcs a435          benötigtes LB größer oder gleich (C=1): OUT OF MEMORY   } wird OUT OF MEMORY erzeugt
,a434  60        rts               Ende der Routine, wenn jetzt Platz vorhanden ist
```

```
; OUT-OF-MEMORY-Einsprung
  (wird über JMP bei $b30b und über Verzweigungen bei $a3fe, $a405, $a42e und $a432 genutzt)

,a435  a2 10     ldx #10           Fehlermeldung OUT OF MEMORY durch Fehlernummer #16 vorbereiten
                                   (im Speicher folgt unmittelbar der Sprung über den Fehlervektor)

; ERROR: Einsprung in Fehlerbehandlungsroutine des Basic-2.0-Interpreters über Fehlervektor
  (Aufruf von $a573, $a857, $a8e5, $ab68, $ad32, $ad9b, $b65a, $b980, $bb86, $e109 und $e19e aus)

,a437  6c 00 03  jmp(0300)         Sprung über Fehlervektor IERROR $0300/$0301
                                   normalerweise wird nach $a43a gesprungen (sofern der Vektor nicht verstellt wurde)
```

```
                                 im X-Register wird die Fehlernummer übergeben (1-30; andere Werte werden nicht
                                 ordnungsgemäß behandelt!)
-----------------------------------
,a43a  8a        txa             Fehlernummer zwecks Multiplikation in Akku          ┐ Fehlernummer in X mit 2
,a43b  0a        asl             Akku mit 2 multiplizieren                           ├ multiplizieren, da Tabelle
,a43c  aa        tax             Ergebnis zurück ins X-Register                      ┘ aus 2-Byte-Einträgen besteht
,a43d  bd 26 a3  lda a326,x      LB der Adresse des Fehlertextes in ROM-Tabelle      ┐ Adresse, ab der der Text zur
,a440  85 22     sta  22         nach $22 (LB des Hilfszeigers) schreiben            ├ Fehlermeldung im ROM steht,
,a442  bd 27 a3  lda a327,x      HB der Adresse des Fehlertextes in ROM-Tabelle      ├ aus ROM-Tabelle ab $a328(!)
,a445  85 23     sta  23         nach $23 (HB des Hilfszeigers) schreiben            ┘ in Zeiger $22/$23 holen
,a447  20 cc ff  jsr ffcc "clrchn" Tastatur als Eingabe-, Bildschirm als Ausgabegerät setzen (Standardzustand)
,a44a  a9 00     lda #00         $00 (Flag für "Standard-I/O") laden ┐ Tastatur und Bildschirm als Basic-I/O-Geräte
,a44c  85 13     sta  13         und nach $13 schreiben              ┘ setzen (Basic-Ergänzung zu "a447 jsr clrchn")
,a44e  20 d7 aa  jsr aad7        Ausgaberoutine für [CR] und ggf. [LF] aufrufen
,a451  20 45 ab  jsr ab45 "qumout" Fragezeichen (ASCII-Code $3f) ausgeben
,a454  a0 00     ldy #00         Offset mit 0 initialisieren                         ┐ Ausgabe des zur Fehlermeldung
,a456  b1 22   ┌>lda  (22),y     Zeichen aus Fehlertext holen (s. $a43d—$a445)       ├ gehörenden Textes, dessen
,a458  48      │ pha             und auch auf Stapel sichern                         ├ Adresse in $22/$23 berechnet
,a459  29 7f   │ and #7f %01111111 b7 löschen (also mögliche Endmarkierung herausnehmen) ├ wurde. Die Endmarkierung ist
,a45b  20 47 ab│ jsr ab47 "bbsout" Zeichen ausgeben (Basic-Einsprung für BSOUT)      ├ ein gesetztes b7, das bei der
,a45e  c8      │ iny             Offset erhöhen (auf nächstes Zeichen stellen)       ├ Textausgabe herausgefiltert
,a45f  68      │ pla             gesichertes Zeichen holen (s. $a458)                ├ und später - nach Retten auf
,a460  10 f4   └─bpl a456        b7 war gelöscht (N=0): Fehlertext-Ausgabe fortsetzen ┘ den Stapel - getestet wird.
,a462  20 7a a6  jsr a67a        in Basic-Routine zu NEW einsteigen, um Zeiger auf temporären Stringstapel,
                                 Stapelzeiger des Prozessors und Flag für Benutzerfunktionsaufruf zu initialisieren
                                 sowie den CONT-Befehl durch Löschen von $3e zu sperren (bereitet CAN'T CONTINUE vor)
,a465  a9 69     lda #69 <($a369) LB der Adresse von Text "error" im Speicher ┐ Ausgabe des Textes
,a467  a0 a3     ldy #a3 d($a369) HB der Adresse von Text "error" im Speicher ├ [2SPACE]error
,a469  20 1e ab  jsr able "strout" Text über BSOUT-Schleife ausgeben          ┘ unter Zuhilfenahme von STROUT $able
,a46c  a4 3a     ldy  3a         HB der aktuellen Zeilennummer nach Y holen
,a46e  c8        iny             um 1 erhöhen, um auf $ff (Flag für Direktmodus) testen zu können
,a46f  f0 03   ┌─beq a474         HB war = $ff (ist jetzt = $00) (Z=1): Ausgabe von "in<Zeilennummer>" überspringen
,a471  20 c2 bd│ jsr bdc2         gibt Text "[space]in" und Zeilennummer über NUMOUT $BDCD aus; vor der Zeilennummer
               │                  wird von der NUMOUT-Routine ein Leerzeichen ausgegeben, das dann nach "in" erscheint
,a474  a9 76   └>lda #76 <($a376) LB der Adresse von Text "ready." im Speicher ┐ Ausgabe des Textes
,a476  a0 a3     ldy #a3 d($a376) HB der Adresse von Text "ready." im Speicher ├ [CR,LF]ready.[CR,LF]
,a478  20 1e ab  jsr able "strout" Text über BSOUT-Schleife ausgeben          ┘ unter Zuhilfenahme von STROUT $able
,a47b  a9 80     lda #80 %10000000 Flag für "Direktmodus" laden ┐ auf Direktmodus umstellen, weil im Speicher der
,a47d  20 90 ff  jsr ff90 "setmsg" und über SETMSG setzen      ┘ Einsprung für Basic-Warmstart folgt
```

```
; MAIN: Basic-Warmstart (Sprung in Eingabe-Modus);
        über JMP wird hierher bei $a530 verzweigt.

,a480  6c 02 03 >jmp(0302)          Sprung über Warmstart-Vektor IMAIN $0302/$0303
                                    normalerweise wird nach $a483 gesprungen (wenn IMAIN nicht verstellt wurde)
-------------------------------
,a483  20 60 a5  jsr a560 "getsyb" holt Eingabe (Programmzeile oder Direktanweisung) in System-Eingabepuffer ab $0200
,a486  86 7a     stx   7a          LB des Programmzählers in CHRGET-Routine schreiben } CHRGET-Zeiger auf System-
,a488  84 7b     sty   7b          HB des Programmzählers in CHRGET-Routine schreiben } Eingabepuffer stellen
,a48a  20 73 00  jsr 0073 "chrget" holt nächstes Zeichen aus Eingabepuffer in Akku und setzt dabei die Flags
,a48d  aa        tax               Zeichen zwecks Test in X-Register transportieren
,a48e  f0 f0     beq a480 "main"   = 0 (Z=1): Warmstart und Eingabe wiederholen, da Puffer leer ist (1.Byte=Ende-Marke)
,a490  a2 ff     ldx #ff           Flag für "Direktmodus" laden          } mögliche Direktausführung der Eingabe
,a492  86 3a     stx   3a          und in HB der Zeilennummer schreiben } (falls keine Zeilennummer) vorbereiten
,a494  90 06     bcc a49c          erstes Zeichen ist Ziffer (s. $a48a) (C=0): Basic-Zeile in Programm aufnehmen
,a496  20 79 a5  jsr a579 "crunch" Tokenisierung der im Eingabepuffer befindlichen Eingabe
,a499  4c e1 a7  jmp a7e1 "gone"   Ausführung der Eingabe durch Sprung in Interpreterschleife
-------------------------------

; Aufnahme der im Eingabepuffer stehenden Eingabezeile in das aktuelle Basic-Programm

,a49c  20 6b a9 >jsr a96b "linget" gültige (!) Zeilennummer (am Pufferanfang) über LINGET nach $14/$15 holen
,a49f  20 79 a5  jsr a579 "crunch" Tokenisierung der nach der Zeilennummer im Eingabepuffer befindlichen Eingabe
,a4a2  84 0b     sty   0b          Eingabepufferzeiger mit Länge der neuen Programmzeile (ohne Linkpointer usw.) laden
,a4a4  20 13 a6  jsr a613 "fndlin" Zeile mit eingegebener Nummer im Speicher suchen (Test, ob und wo vorhanden)
                                   falls Zeile vorhanden: C=1 und vorhandene Adresse in $5f/$60; sonst C=0
,a4a7  90 44     bcc a4ed          entsprechende Zeile existiert noch nicht (C=0): Löschen der alten Zeile überspringen
,a4a9  a0 01     ldy #01           Offset mit $01 initialisieren (auf HB des Linkpointers stellen)  } Berechnung der
,a4ab  b1 5f     lda  (5f),y       HB des Linkpointers (Adresse der nächsten Zeile)                 } Zeiger $22/$23,
,a4ad  85 23     sta   23          in HB des Zeigers $22/$23 holen                                  } $24/$25 und Y/X.
,a4af  a5 2d     lda   2d          LB des Basic-Variablen-Beginns (= Programmende)                  } Diese enthalten
,a4b1  85 22     sta   22          in LB des Zeigers $22/$23 holen                                  } nach der
,a4b3  a5 60     lda   60          HB der Adresse der aktuellen Zeile                               } Berechnung die
,a4b5  85 25     sta   25          in HB des Zeigers $24/$25 schreiben                              } entsprechenden
,a4b7  a5 5f     lda   5f          LB der Adresse der aktuellen Zeile holen                         } Werte, damit
,a4b9  88        dey               Offset auf $00 (s. $a4a9), also auf LB des Linkpointers          } durch das
,a4ba  f1 5f     sbc  (5f),y       LB des Linkpointers von LB der Zeilenadresse abziehen            } Verschieben von
,a4bc  18        clc               Carry vor Addition löschen                                       } (Y/X) Bytes von
,a4bd  65 2d     adc   2d          LB des Basic-Variablen-Beginns (= Programmende) addieren          } ($22/$23) nach
,a4bf  85 2d     sta   2d          Ergebnis als neues LB des Ende-Zeigers setzen                    } ($24/$25) die
,a4c1  85 24     sta   24          auch als LB des Zeigers $24/$25 setzen                           } alte Zeile durch
```

```
,a4c3  a5 2e     lda   2e        HB des Basic-Variablen-Beginns (= Programmende) holen      | die folgenden
,a4c5  69 ff     adc #ff         bei C=0 wird 1 subtrahiert, bei C=1 wird 0 addiert         | überschrieben und
,a4c7  85 2e     sta   2e        Ergebnis in HB des Basic-Variablen-Beginn-Zeigers          | dadurch gelöscht
,a4c9  e5 60     sbc   60        davon HB der Adresse der aktuellen Zeile abziehen          | wird. Die
,a4cb  aa        tax             Ergebnis in X-Register merken                              | Linkpointer
,a4cc  38        sec             Carry vor Subtraktion setzen                               | werden dabei
,a4cd  a5 5f     lda   5f        LB der Adresse der aktuellen Zeile holen                   | zunächst nicht
,a4cf  e5 2d     sbc   2d        LB des neuen Zeigers auf Programmende abziehen             | angepaßt, was
,a4d1  a8        tay             Ergebnis ins Y-Register                                    | aber später
,a4d2  b0 03     bcs a4d7        kein Subtraktionsübertrag (C=1): HBs nicht ändern          | erfolgt.
,a4d4  e8        inx             HB von Wert in Y/X inkrementieren
,a4d5  c6 25     dec   25        HB von Zeiger $24/$25 dekrementieren
,a4d7  18        clc             Carry vor Addition löschen
,a4d8  65 22     adc   22        LB des Zeigers $22/$23 addieren
,a4da  90 03     bcc a4df        kein Übertrag (C=0): HBs nicht ändern
,a4dc  c6 23     dec   23        HB des Zeigers $22/$23 dekrementieren
,a4de  18        clc             Carry löschen
,a4df  b1 22     lda  (22),y     Wert ab nächster Programmzeile auslesen                    | Schleife zum
,a4e1  91 24     sta  (24),y     und so verschieben, daß alte Zeile überschrieben wird      | Verschieben einer
,a4e3  c8        iny             Low-Zähler erhöhen                                         | in Y (LB) und X
,a4e4  d0 f9     bne a4df        noch nicht fertig (Z=0): weiter in Verschiebeschleife      | (HB) angegebenen
,a4e6  e6 23     inc   23        HB von $22/$23 erhöhen                                     | Zahl von Bytes ab
,a4e8  e6 25     inc   25        HB von $24/$25 erhöhen                                     | der Adresse in
,a4ea  ca        dex             HB von Y/X herunterzählen                                  | $22/$23 zu der
,a4eb  d0 f2     bne a4df        noch nicht auf 0 heruntergezählt (Z=0): weiter             | Adresse in $24/$25

; hier ist eine möglicherweise vorher vorhandene Zeile mit gleicher Zeilennummer wie der im Eingabemodus eingegebenen
Nummer schon gelöscht. Es erfolgt das Einfügen der neuen Eingabe in das aktuelle Programm.

,a4ed  20 59 a6  jsr a659        in NEW/CLR-Routine einsteigen (Variablen löschen und Basic-Zeiger anpassen, dadurch
                                 Löschen/Einfügen alter Variablenbereich verlorengeht)
,a4f0  20 33 a5  jsr a533 "lnkprg" Neuberechnung der Linkpointer, da dies bei eventuellem Löschen der alten Zeile
                                 nicht erfolgte, weil lediglich die Programmblöcke im Speicher verschoben wurden
,a4f3  ad 00 02  lda 0200        erstes Byte des Eingabepuffers auslesen (enthält tokenisierte Zeile)
,a4f6  f0 88     beq a480 "main" = 0, also nichts im Eingabepuffer (Z=1): erneuter Warmstart, da nur eine
                                 Zeilennummer zum Löschen einer Zeile eingegeben wurde
,a4f8  18        clc             Carry vor Addition bei $a4fd löschen                       | Platz im aktuellen Programm ab
,a4f9  a5 2d     lda   2d        LB des Zeigers auf Programmende                            | der Einfüge-Adresse schaffen (für
,a4fb  85 5a     sta   5a        in LB des Hilfszeigers $5a/$5b schreiben                   | so viele Bytes, wie die neue
,a4fd  65 0b     adc   0b        und Länge der Eingabezeile addieren (s. $a4a2)             | Zeile benötigt). Für die
,a4ff  85 58     sta   58        und Ergebnis als LB von $58/$59 schreiben                  | Speicherblockverschiebungsroutine
```

```
,a501  a4 2e     ldy  2e        HB des Zeigers auf Programmende                          | werden die Zeiger $58/$59 und
,a503  84 5b     sty  5b        in HB des Hilfszeigers $5a/$5b schreiben                 | $5a/$5b auf Ende von Ziel- und
,a505  90 01    ┌bcc a508       kein Übertrag (s. $a4fd) (C=0): HB nicht erhöhen         } Quellbereich gestellt. $5f/$60
,a507  c8       │ iny          HB erhöhen                                               | (Adresse der Zeile) ist schon
,a508  84 59    └>sty  59      und in HB des Hilfszeigers $58/$59 schreiben             | seit $a4a4 richtig eingestellt.
,a50a  20 b8 a3  jsr a3b8      Basic-Speicherblockverschiebung aufrufen
,a50d  a5 14     lda  14        LB der Zeilennummer in Akku          | Zeilennummer im Low-High-Format
,a50f  a4 15     ldy  15        HB der Zeilennummer in Y             | vor den Eingabepuffer (!), also
,a511  8d fe 01  sta 01fe       LB aus Akku nach $01fe schreiben     | in $01fe und $01ff schreiben, damit die Zeile
,a514  8c ff 01  sty 01ff       HB aus Y nach $01ff schreiben        | von dort in den Speicher übernehmbar ist
,a517  a5 31     lda  31        LB des Zeigers auf Ende der Basic-Arrays +1 holen        | Zeiger auf Ende des
,a519  a4 32     ldy  32        HB des Zeigers auf Ende der Basic-Arrays +1 holen        | Basic-Programms
,a51b  85 2d     sta  2d        LB in LB des Zeigers auf Programmende (= Anfang der Variablen) | (=Variablenbeginn)
,a51d  84 2e     sty  2e        HB in HB des Zeigers auf Programmende (= Anfang der Variablen) | neu setzen
,a51f  a4 0b     ldy  0b        Anzahl der Bytes im Eingabepuffer in Y-Register holen
,a521  88        dey            um 1 verringern, um Dekrementierzähler für Schleife zu erhalten
,a522  b9 fc 01 ┌>lda 01fc,y     Bytes von $01fc an ($01fc/$01fd wäre Linkpointer, $01fe/$1ff ist Zeilennummer, $0200
                │               ist die tokenisierte Zeile) auslesen
,a525  91 5f    │ sta  (5f),y   in Programm ab Zieladresse in $5f/$60 (seit $a4a4 gesetzt) kopieren
,a527  88       │ dey           Dekrementierzähler herunterzählen
,a528  10 f8    └─bpl a522      noch nicht auf $ff heruntergezählt (N=0): weiter in Schleife

; hierher wird nach erfolgtem Laden bei $e19c verzweigt

,a52a  20 59 a6  jsr a659       In NEW/CLR-Routine einsteigen (Variablen löschen und Basic-Zeiger anpassen, da durch
                                Löschen/Einfügen alter Variablenbereich verlorengeht)
,a52d  20 33 a5  jsr a533 "lnkprg" Neuberechnung der Linkpointer, da in $01fc/$01fd nur ein zufälliger Wert stand
,a530  4c 80 a4  jmp a480 "main"   erneuter Basic-Warmstart (Eingabe der nächsten Zeile)
-----------------------------------

; LNKPRG-Unterprogramm zur Neuberechnung der Linkpointer im aktuellen Programm
  Wird bei $a4f0 nach Löschen einer Programmzeile, bei $a52d nach Einfügen einer neuen Zeile und bei $e1b8 nach Laden
  eines Basic-Programms (über den LOAD-Befehl) als Unterroutine aufgerufen.

,a533  a5 2b     lda  2b        LB des Zeigers auf den Programmanfang in Akku | Hilfszeiger $22/$23 enthält immer
,a535  a4 2c     ldy  2c        HB des Zeigers auf den Programmanfang in Y    | die Basisadresse der gerade
,a537  85 22     sta  22        LB in LB des Hilfszeigers $22/$23             | relevanten Zeile; hier: Belegung
,a539  84 23     sty  23        HB in HB des Hilfszeigers $22/$23             | mit Adresse der 1. Programmzeile
,a53b  18        clc            Carry vor möglicher Addition bei $a54b löschen
,a53c  a0 01    ┌>ldy #01        Offset auf HB des Linkpointers stellen
,a53e  b1 22    │ lda  (22),y    HB des Linkpointers der aktuellen Zeile holen
,a540  f0 1d┌───┼─beq a55f       = 0, also Programmende (Z=1): RTS anspringen
```

```
,a542  a0 04     ldy #04          Offset auf erstes Byte des Zeileninhalts stellen
,a544  c8        iny              Offset=Offset+1 (dient Berechnung der Zeilenlänge)
,a545  b1 22     lda  (22),y      Byte aus Zeileninhalt auslesen
,a547  d0 fb     bne a544         noch nicht Endmarkierung (Z=0): weiter prüfen
,a549  c8        iny              Offset=Offset+1, um Länge der Zeile in Bytes zu erhalten
,a54a  98        tya              Ergebnis in Akku zwecks Addition
,a54b  65 22     adc   22         LB der aktuellen Basisadresse addieren
,a54d  aa        tax              und Ergebnis in X-Register
,a54e  a0 00     ldy #00          Offset auf LB des Linkpointers stellen
,a550  91 22     sta  (22),y      LB des Linkpointers auf LB von Basis + Zeilenlänge setzen
,a552  a5 23     lda   23         HB der aktuellen Basisadresse holen
,a554  69 00     adc #00          bei Übertrag um 1 erhöhen (s. $a54b)
,a556  c8        iny              Offset auf HB des Linkpointers stellen
,a557  91 22     sta  (22),y      Hb des Linkpointers auf HB der Basis + evtl. Übertrag stellen
,a559  86 22     stx   22         X-Register (Ergebnis der Addition, s. $a54d) als neues LB der Basis setzen
,a55b  85 23     sta   23         Akku (s. $a552, $a554) als neues HB der Basis setzen
,a55d  90 dd     bcc a53c "jmp"   sicher kein Übertrag (HB nie $ff!), also Schleife fortsetzen mit neuer Basis
-----------------------------------
,a55f  60        rts              Routine verlassen (s. $a540), wenn alle Linkpointer neu berechnet wurden
-----------------------------------

; GETSYB-Routine zur Einholung einer Tastatureingabe in den Systemeingabepuffer ab $0200
  ans Ende des Puffers wird $00 als Endmarkierung geschrieben

,a560  a2 00     ldx #00          Offset auf erstes Pufferbyte stellen (Initialisierung)
,a562  20 12 e1  jsr e112         Basic-Einsprung für BASIN aufrufen (Zeichen in Akku holen)
,a565  c9 0d     cmp #0d          eingegebenes Zeichen mit [RETURN] vergleichen
,a567  f0 0d     beq a576         Übereinstimmung (Z=1): $00 an Pufferende schreiben, [CR] ausgeben, Ende der Routine
,a569  9d 00 02  sta 0200,x       Zeichen in Eingabepuffer unter Berücksichtigung des Offset schreiben
,a56c  e8        inx              Offset erhöhen (auf nächstes Zeichen stellen)
,a56d  e0 59     cpx #59          Offset jetzt auf #89, also schon #88 Zeichen eingegeben?
,a56f  90 f1     bcc a562         nein (C=0): weiter in Leseschleife

; bei mehr als 88 Zeichen langen Eingaben wird hier STRING TOO LONG bewirkt:

,a571  a2 17     ldx #17          Fehlermeldung STRING TOO LONG vorbereiten
,a573  4c 37 a4  jmp a437 "error" Sprung in Fehlerbehandlung ERROR
-----------------------------------

,a576  4c ca aa  jmp aaca         Sprung zur Fortsetzung der Routine bei $aaca; nach $aaca wird nur von hier verzweigt!
-----------------------------------
```

```
; Einsprung für Tokenisierungsroutine CRUNCH: wandelt im Systemeingabepuffer befindliche Eingabe in Tokens um;
  Aufruf von $a496 und $a49f (beide Aufrufstellen liegen in der MAIN-Routine)

,a579  6c 04 03  jmp(0304)          Sprung über Vektor ICRUNCH $0304/$0305; führt normalerweise nach $a57c
-----------------------------------
,a57c  a6 7a     ldx   7a           Offset mit CHRGET-Programmzähler (LB) laden, da dieser auf erstes Byte nach der über
                                    LINGET eingeholten Zeilennummer zeigt
,a57e  a0 04     ldy #04 %00000100  Flag für "gerade kein Quote Mode" laden; Y dient aber auch - vor allem! - als
                                    Offset: im X-Register steht der Offset von $0200 zur untokenisierten Eingabe,
                                    in Y von $0200 zu den tokenisierten Codes
,a580  84 0f     sty   0f           und in $0f (Flag der CRUNCH-Routine) schreiben
,a582  bd 00 02→ lda 0200,x         Byte aus Systemeingabepuffer in Akku holen
,a585  10 07     bpl a58e           kein Zeichen mit ASCII-Code > 127 (N=0): nicht auf π prüfen, nicht überlesen
,a587  c9 ff     cmp #ff            Vergleich mit π-Code (einziger Code über 127, der nicht ignoriert werden soll!)
,a589  f0 3e     beq a5c9           Vergleich positiv (Z=1): Zeichen unverändert in Speicher übernehmen
,a58b  e8        inx                Offset erhöhen, ohne Zeichen weiterzuverarbeiten
,a58c  d0 f4     bne a582 "jmp"     nächstes Zeichen holen, um geshiftete Zeichen (außer π) zu überlesen
-----------------------------------
,a58e  c9 20     cmp #20            Leerzeichen ([SPACE])?
,a590  f0 37     beq a5c9           ja (Z=1): Zeichen unverändert in Speicher übernehmen
,a592  85 08     sta   08           ansonsten Wert in $08 (Flag für Quote Mode) aufnehmen
,a594  c9 22     cmp #22            Anführungszeichen ([QUOTE])?
,a596  f0 56     beq a5ee           ja (Z=1): Zeichen in Speicher übernehmen und Quote-Mode-Flag modifizieren
,a598  24 0f     bit   0f           Flag für Quote Mode testen
,a59a  70 2d     bvs a5c9           b6 gesetzt, also Quote Mode (V=1): Zeichen unverändert in Speicher übernehmen
,a59c  c9 3f     cmp #3f            Fragezeichen (dient als PRINT-Abkürzung)?
,a59e  d0 04     bne a5a4           nein (Z=0): Sonderbehandlung für Fragezeichen überspringen
,a5a0  a9 99     lda #99            Umwandlung von $3f (ASCII-Code für Fragezeichen) in $99 (Token für PRINT)
,a5a2  d0 25     bne a5c9 "jmp"     Zeichen unverändert in Speicher übernehmen
-----------------------------------
,a5a4  c9 30     cmp #30            mit ASCII-Code für "0" vergleichen
,a5a6  90 04     bcc a5ac           kleiner (C=0): Sonderbehandlung für $30-$3b kommt nicht in Frage, also weiter
,a5a8  c9 3c     cmp #3c            mit $3c ($3b + 1) vergleichen
,a5aa  90 1d     bcc a5c9           Zeichen im Bereich $30-$3b (C=1): Zeichen unverändert in Speicher übernehmen
,a5ac  84 71     sty   71           aktuellen Offset in Y-Register (Offset für Tokenisierungsergebnis) in $71 retten
,a5ae  a0 00     ldy #00            $00 als Initialisierungswert laden                  } Anzahl der Zeichen im
,a5b0  84 0b     sty   0b           und als Anzahl der Zeichen im Eingabepuffer setzen  } Eingabepuffer = 0 setzen
,a5b2  88        dey                auf $ff setzen, damit nach $a5b6 am Schleifenbeginn der Initialisierungswert zu 0
                                    wird und somit das erste Byte erfaßt
,a5b3  86 7a     stx   7a           Offset in X-Register in LB des CHRGET-Zeigers schreiben
,a5b5  ca        dex                und um 1 herunterzählen, um Initialisierungswert für X zu haben (s. $a5b7!)
```

```
; Tokenisierungsschleife: versucht, im eingegebenen Text Befehlswörter zu finden, um diese durch Tokens zu ersetzen;
  erhält im Akku den nicht-tokenisierten Wert und sucht byteweise nach Übereinstimmungen mit Tokenisierungstabelle

,a5b6 | c8       ┌→iny                Offset in Token-Tabelle erhöhen
,a5b7 | e8       | inx                Offset für nicht-tokenisierte Codes erhöhen
,a5b8 | bd 00 02 | lda 0200,x         nicht-tokenisiertes Byte aus Systemeingabepuffer in Akku holen
,a5bb | 38       | sec                Carry vor Subtraktion setzen
,a5bc | f9 9e a0 | sbc a09e,y         Subtraktion eines Bytes aus der ASCII-Tabelle der Befehle  (zwecks Vergleich)
,a5bf | f0 f5    └beq a5b6           Übereinstimmung (Z=1): weiter am Schleifenbeginn, nächstes Byte prüfen
,a5c1 | c9 80     cmp #80 %10000000   Ergebnis gleich $80 (nur bei Endmarkierungen von zutreffendem Tabelleneintrag) ?
,a5c3 | d0 30   ┌─bne a5f5           nein (Z=0): in Befehlstabelle weiter nach Übereinstimmung suchen
,a5c5 | 05 0b   ↓ ora   0b           da jetzt $80 im Akku steht (s. $a5c1, $a5c3), wird hier b7 gesetzt (Offset für
                                     Tokens) und die Nummer des Befehlstabelleneintrages addiert, um Token zu erhalten
,a5c7 | a4 71     ldy   71           Offset für tokenisiertes Byte zurückholen (s. $a5ac, $a5f7)
,a5c9 |-e8──────→inx                 Offset für nicht-tokenisiertes Byte aus Systemeingabepuffer erhöhen
,a5ca | c8        iny                Offset für tokenisiertes Byte (s. $a5c7) erhöhen
,a5cb | 99 fb 01  sta 01fb,y         tokenisiertes Byte in Eingabepuffer schreiben
,a5ce | b9 fb 01  lda 01fb,y         und von dort nur zwecks Test (CPU-Flags!) wieder in Akku holen (also keine Änderung
                                     des Akkumulator-Inhalts, sondern nur der Prozessorflags)
,a5d1 | f0 36   ┌─beq a609           tokenisiertes Byte ist $00 = Endmarkierung (Z=1): Ende der Tokenisierungsschleife
,a5d3 | 38      ↓ sec                Carry vor Subtraktion setzen
,a5d4 | e9 3a     sbc #3a            mittels Subtraktion auf Doppelpunkt (ASCII-Code $3a) prüfen, da dieser die
                                     Endmarkierung eines einzelnen Befehls ist
,a5d6 | f0 04   ┌─beq a5dc           Übereinstimmung (Z=1): $0f löschen (s. $a5dc), da Akku bei Z=1 hier den Wert 0 hat
,a5d8 | c9 49   | cmp #49            war es der Code $49 + $3a (s. $a5d4!), also $83 (Token für DATA; nimmt
                                     Sonderstellung ein, da DATA-Zeilen nicht tokenisiert werden dürfen)?
,a5da | d0 02   |┌bne a5de           nein (Z=0): nicht $0f mit $49 (Flag für DATA) belegen, sondern unverändert lassen
,a5dc | 85 0f   └┼→sta   0f          wird dieser Befehl durchlaufen (s. $a5d8/$a5da), hat Akku den Wert $49 (DATA-Flag)
,a5de | 38       └→sec                Carry vor Subtraktion setzen
,a5df | e9 55     sbc #55            war es der Code $55 + $3a (s. $a5d4!), also $8f (Token für REM; nimmt
                                     Sonderstellung ein, da REM-Zeilen nicht tokenisiert werden dürfen)
,a5e1 | d0 9f   ↑─bne a582           nein (Z=0): alle Tests durchlaufen, also nächstes Zeichen aus Systemeingabepuffer
                                     holen
,a5e3 | 85 08     sta   08           Flag für REM setzen (Akku hat hier den Wert $00, siehe $a5de-$a5f1)
,a5e5 | bd 00 02 ┌→lda 0200,x         nicht-tokenisiertes Byte aus Systemeingabepuffer holen
,a5e8 |-f0-df──┼─beq a5c9           Endmarkierung ($00) (Z=1): unverändert in Speicher übernehmen
,a5ea | c5 08   | cmp   08           im Akku steht anderer Wert als $00 (s. $a5e5, $a5e8), also REM-Flag auf $55 testen
,a5ec └f0-db──┼─beq a5c9           Wert = $55 (Z=1): Wert unverändert in Speicher übernehmen
,a5ee  c8       | iny                Offset für tokenisierte Werte inkrementieren
,a5ef  99 fb 01 | sta 01fb,y         Wert in Speicher schreiben
```

```
,a5f2  e8       inx             Offset für nicht-tokenisierte Bytes erhöhen
,a5f3  d0 f0    bne a5e5 "jmp"  weiter so mit nächstem Byte aus Systemeingabepuffer
-----------------------------------

; erfolglos gesuchte Endmarkierung eines Token bearbeiten (hierher wird nur von $a5c3 gesprungen)

,a5f5  a6 7a    ldx  7a         LB des CHRGET-Zeigers, der zur Auswertung des Systemeingabepuffers dient, holen
,a5f7  e6 0b    inc  0b         Nummer des gesuchten Tabelleneintrags erhöhen (erhöht effektiv das Token)
,a5f9  c8       iny             Offset in Befehlstabelle erhöhen
,a5fa  b9 9d a0 lda a09d,y      nächstes Byte aus Befehlstabelle holen
,a5fd  10 fa    bpl a5f9        keine Endmarkierung von Befehlswort (N=0): weiter nach Endmarkierung suchen
,a5ff  b9 9e a0 lda a09e,y      darauffolgendes Byte aus Befehlstabelle holen
,a602  d0 b4    bne a5b8        kein Nullbyte als Endmarkierung der Befehlswörtertabelle gefunden (Z=0): zurück in
                                Tokenisierungsschleife
,a604  bd 00 02 lda 0200,x      nicht-tokenisiertes Byte aus Systemeingabepuffer holen
,a607  10 be    bpl a5c7 "jmp"  zurück in Suchschleife; jetzt wird nächstes Befehlswort gesucht
-----------------------------------

; Endmarkierung $00 behandeln (hierher wird nur von $a5d1 gesprungen)

,a609  99 fd 01 sta 01fd,y      Byte ist hier immer $00 und wird in Speicher übernommen
,a60c  c6 7b    dec  7b         HB des CHRGET-Zeigers herunterzählen (war vorher immer $02 und wird hier zu $01)
,a60e  a9 ff    lda #ff <($01ff) $ff (LB von $01ff = Anfang der tokenisierten Eingabe) laden
,a610  85 7a    sta  7a         und in LB des CHRGET-Zeigers schreiben
,a612  60       rts             Ende der CRUNCH-Routine, Tokenisierungsergebnis steht im Systemeingabepuffer, Y
                                enthält den Offset zur $00-Endmarkierung des tokenisierten Textes
-----------------------------------

; FNDLIN-Routine
  sucht zu einer Zeilennummer, die in $14/$15 übergeben wird, die Position im Speicher
  ist das Carry-Flag danach gesetzt, wurde die Zeile gefunden, bei C=0 ist sie noch nicht vorhanden;
  in $5f/$60 steht die Adresse, ab der die Zeile steht bzw. bei Nichtvorhandensein der Zeile die Adresse, ab der die
  Zeile mit der nächsthöheren Nummer steht, d.h., ab wo eine Einfügung in den Basic-Speicher erfolgen müßte;
  wird bei $a4a4 (Einfügung einer Basic-Zeilenangabe) und $a6a7 (LIST-Routine) verwendet.

,a613  a5 2b    lda  2b         LB des Zeigers auf den Basic-Programmanfang im Speicher holen } Suche am Basic-
,a615  a6 2c    ldx  2c         HB des Zeigers auf den Basic-Programmanfang im Speicher holen } Anfang beginnen
,a617  a0 01    ldy #01         Offset auf HB des Linkpointers stellen (enthält mögliche Endmarkierung)
,a619  85 5f    sta  5f         neues LB in Hilfszeiger $5f/$60 schreiben } Hilfszeiger $5f/$60 (Basis der
,a61b  86 60    stx  60         neues HB in Hilfszeiger $5f/$60 schreiben } zu prüfenden Basic-Zeile) setzen
,a61d  b1 5f    lda  (5f),y     HB des Zeilenlinkpointers auslesen
,a61f  f0 1f    beq a640        = $00 (Programmende) (Z=1): Routine verlassen, vorher wird Carry gelöscht
```

```
,a621  c8        iny "ldy #02"     Offset=Offset+1 } Offset auf 3 stellen (vorher 1), um ihn auf HB der Zeilennummer
,a622  c8        iny "ldy #03"     Offset=Offset+1 } der gerade zu untersuchenden Basic-Zeile zu stellen
,a623  a5 15     lda  15           HB der gesuchten Zeilennummer in Akku holen
,a625  d1 5f     cmp  (5f),y       Vergleich mit HB der gerade untersuchten Zeilennummer im Speicher
,a627  90 18     bcc a641          gewünschtes Zeilennummer-HB ist kleiner (C=0): RTS bei gelöschtem Carry-Flag
,a629  f0 03     beq a62e          gewünschtes Zeilennummer-HB = aktuell untersuchtes Zeilennummer-HB (Z=1): LBs testen
,a62b  88        dey "ldy #02"     Offset=Offset-1, also auf LB der Zeilennummer stellen
,a62c  d0 09     bne a637 "jmp"    LBs testen
-------------------------------------
,a62e  a5 14     lda  14           LB der gesuchten Zeilennummer holen
,a630  88        dey "ldy #02"     Offset=Offset-1, also auf LB der Zeilennummer stellen
,a631  d1 5f     cmp  (5f),y       Vergleich von gesuchtem LB mit aktuellem LB der Zeilennummer
,a633  90 0c     bcc a641          gesuchtes LB < aktuelles LB (C=0): RTS bei gelöschtem Carry-Flag
,a635  f0 0a     beq a641          gesuchtes LB = aktuelles LB (Z=1): RTS bei gesetztem (s. $a633) Carry-Flag
,a637  88        dey "ldy #01"     Offset=Offset-1, also auf HB des Linkpointers (vorher Y=2, jetzt Y=1) stellen
,a638  b1 5f     lda  (5f),y       HB der Adresse der nächsten Zeile aus Linkpointer-HB entnehmen
,a63a  aa        tax               in X-Register laden (wird bei $a61b vorausgesetzt)
,a63b  88        dey "ldy #00"     Offset=Offset-1, also auf LB des Linkpointers (vorher Y=1, jetzt Y=0) stellen
,a63c  b1 5f     lda  (5f),y       LB der Adresse der nächsten Zeile aus Linkpointer-LB entnehmen
                                   (LB im Akku wird bei $a619 vorausgesetzt)
,a63e  b0 d7     bcs a617 "jmp"    Suche mit nächster Zeile im Speicher fortsetzen (Adresse in A/X)
-------------------------------------
,a640  18        clc               Carry löschen (Zeichen für "Zeile nicht vorhanden")
,a641  60        rts               Rücksprung von Routine (C=0: Zeile nicht vorhanden/C=1: Zeile gefunden)
-------------------------------------

; Routine zum Basic-Befehl NEW (Token: $a2)

,a642  d0 fd     bne a641          nächstes Zeichen nach NEW kein Trennzeichen ($00 oder Doppelpunkt $3a) (Z=0): RTS
                                   dadurch wird eine Eingabe wie "NEW 5" mit der Meldung SYNTAX ERROR bedacht, da die
                                   über RTS angesprungene Interpreterschleife den Befehl "5" nicht ausführen kann

; hier: Einstieg von $e444 aus der MSGNEW-Routine

,a644  a9 00     lda #00           Nullbyte (Endmarkierung eines Programms) für Schreiben an Programmanfang laden
,a646  a8        tay "ldy #00"     auch Y-Register (Offset von Programmanfang für Schreiben von $00-Bytes) mit 0 laden
,a647  91 2b     sta  (2b),y       $00 in erstes Byte am Programmanfang schreiben ($2b/$2c: Zeiger auf Basic-Anfang)
,a649  c8        iny "ldy #01"     Offset von 0 auf 1 erhöhen (auf zweites Byte am Basic-Anfang stellen)
,a64a  91 2b     sta  (2b),y       $00 in zweites Byte am Programmanfang schreiben
,a64c  a5 2b     lda  2b           LB des Basic-Anfangs aus Zeiger $2b/$2c auslesen
,a64e  18        clc               Carry vor Addition löschen
```

```
,a64f  69 02     adc #02          2 (Anzahl der Nullbytes am Anfang = Länge des gelöschten Programms) addieren
,a651  85 2d     sta  2d          als Programmende-LB setzen
,a653  a5 2c     lda  2c          HB des Basic-Anfangs aus Zeiger $2b/$2c auslesen
,a655  69 00     adc #00          eventuellen Übertrag der Addition von 2 (s. $a64f) berücksichtigen
,a657  85 2e     sta  2e          als Programmende-HB setzen

; hier: NEWCLR-Einsprung

,a659  20 8e a6  jsr a68e "stxtpt" CHRGET-Zeiger auf Basic-Anfang setzen (Initialisierung der CHRGET-Zeiger)
,a65c  a9 00     lda #00          Akku mit $00 laden, um Zero-Flag zu setzen und gleichzeitig Endekennzeichnung der
                                  Befehlszeile bzw. Direkteingabe vorzutäuschen, damit auf NEW folgender Befehl
                                  ignoriert wird; im Speicher folgt unmittelbar die Routine zum CLR-Befehl

; Routine zum Basic-Befehl CLR (Token: $9c)

,a65e  d0 2d     bne a68d         weder $00 noch Doppelpunkt $3a hinter CLR, also unerlaubte Parameter (Z=0): RTS,
                                  wodurch letztendlich in der Interpreterschleife ein SYNTAX ERROR erzeugt wird, da
                                  Eingaben nach CLR ungültig sind

; hier: Einsprung aus RUN-Routine

,a660  20 e7 ff  jsr ffe7 "clall" alle möglicherweise offenen Kanäle aus Filetabelle entfernen

; hier: Einsprung aus EREXIT (Fehlerbehandlung nach I/O-Routinen des Basic-Interpreters)

,a663  a5 37     lda  37          LB des Zeigers auf die Basic-RAM-Obergrenze laden      } oberste Adresse des
,a665  a4 38     ldy  38          HB des Zeigers auf die Basic-RAM-Obergrenze laden      } Basic-RAM in Zeiger für
,a667  85 33     sta  33          LB des Zeigers auf Anfang der Stringspeicherung setzen } Stringbereich-Obergrenze
,a669  84 34     sty  34          HB des Zeigers auf Anfang der Stringspeicherung setzen } schreiben
,a66b  a5 2d     lda  2d          LB des Zeigers auf das Basic-Programmende laden        } Zeiger auf Anfangs- und
,a66d  a4 2e     ldy  2e          HB des Zeigers auf das Basic-Programmende laden        } Endadresse der Arrays
,a66f  85 2f     sta  2f          LB des Zeigers auf die Array-Anfangsadresse setzen     } im Speicher mit dem Ende
,a671  84 30     sty  30          HB des Zeigers auf die Array-Anfangsadresse setzen     } des Basic-Programms
,a673  85 31     sta  31          LB des Zeigers auf die Endadresse der Arrays + 1 setzen } laden
,a675  84 32     sty  32          HB des Zeigers auf die Endadresse der Arrays + 1 setzen } (Initialisierung)
,a677  20 1d a8  jsr a81d         Routine zum Basic-Befehl RESTORE aufrufen              }
```

```
; Aufruf von $a462 (ERROR) und $e382 (Basic-NMI)

,a67a  a2 19    ldx #19 *($19)   25 (Initialisierungswert für Stringstapelzeiger) laden } Zeiger für temporären
,a67c  86 16    stx   16         in Zeiger für temporären Stringstapel schreiben      } Stringstapel initialisieren
,a67e  68       pla              LB der Rücksprungadresse der aufrufenden Routine vom Stapel holen } Rücksprung-
,a67f  a8       tay              und im Y-Register merken, da Akku gleich wieder benötigt wird     } adresse nach
,a680  68       pla              HB der Rücksprungadresse der aufrufenden Routine vom Stapel holen } Y/A holen
,a681  a2 fa    ldx #fa          Initialisierungswert für Stapelzeiger laden } Stapelzeiger
,a683  9a       txs              und in Stapelzeiger der CPU schreiben       } mit $fa initialisieren
,a684  48       pha              HB der Rücksprungadresse der aufrufenden Routine    } bei $a67e-$a680 vom Stapel
                                  wieder auf Stapel legen (s. $a680)                  } geholte Rücksprungadresse
,a685  98       tya              LB der Rücksprungadresse der aufrufenden Routine    } wieder auf den Stapel legen;
                                  in Akku (s. $a67e/$a67f) holen                      } Rettung war erforderlich wegen
,a686  48       pha              und dann wieder auf den Stapel legen                } Stapelzeiger-Initialisierung
,a687  a9 00    lda #00          Initialisierungswert $00 für CONT- und FN-Flag laden
,a689  85 3e    sta   3e         HB des CONT-Zeigers mit $00 belegen = CONT sperren (CAN'T-CONTINUE-Zustand)
,a68b  85 10    sta   10         Flag für benutzerdefinierte Funktion FN mit $00 belegen (keine Funktion verfügbar)
,a68d  60       rts              Rücksprung von Routine; wegen Rücksprungadresse: s. $a67e-$a686 !
-----------------------------------

; STXTPT-Routine (setzt CHRGET-Zeiger auf Anfangsadresse des Basic-Programms);
  wird vom NEW-Befehl bei $a659 und vom LOAD-Befehl bei $e1b5 als Unterroutine aufgerufen

,a68e  18       clc              Carry vor Addition bei $a691 löschen
,a68f  a5 2b    lda   2b         LB des Zeigers auf den Basic-Programmstart in Akkumulator holen
,a691  69 ff    adc #ff          $ff addieren; ist Ersatz für Subtraktion von 1!
,a693  85 7a    sta   7a         LB des CHRGET-Zeigers setzen
,a695  a5 2c    lda   2c         HB des Zeigers auf den Basic-Programmstart in Akkumulator holen
,a697  69 ff    adc #ff          eventuellen Übertrag der Subtraktion von 1 bei $a691 berücksichtigen
,a699  85 7b    sta   7b         HB des CHRGET-Zeigers setzen
,a69b  60       rts              Rücksprung von der Routine; jetzt enthält $7a/$7b die Anfangsadresse - 1 (!)
-----------------------------------

; Routine zum Basic-Befehl LIST (Token: $9b)

,a69c  90 06    bcc a6a4         auf LIST folgt eine Ziffer (C=0): LIST-Parameterauswertung für "Ziffer nach LIST"
,a69e  f0 04    beq a6a4         Endmarkierung folgt ($00 oder $3a=Doppelpunkt) (Z=1): LIST-Parameterauswertung
,a6a0  c9 ab    cmp #ab          auf LIST folgt Token für "-" ?
,a6a2  d0 e9    bne a68d         nein (Z=0): RTS anspringen, da weder Ziffer noch "-" noch Endmarkierung nach LIST
,a6a4  20 6b a9 jsr a96b "linget" erste Zeilennummer nach LIST nach $14/$15 holen
,a6a7  20 13 a6 jsr a613 "fndlin" diese oder (falls nicht vorhanden) nächste Zeile suchen, Adresse nach $5f/$60
```

```
,a6aa  20 79 00  jsr 0079 "chrgot" letztes Zeichen erneut in Akku holen
,a6ad  f0 0c     beq a6bb         Endmarkierung ($00 oder $3a=Doppelpunkt) (Z=1): nur angegebene Zeile listen
,a6af  c9 ab     cmp #ab          war es das Token für "-"?
,a6b1  d0 8e  ↑  bne a641         nein (Z=0): RTS anspringen, da unerlaubtes Zeichen; Interpreterschleife sorgt für
                                  SYNTAX ERROR
,a6b3  20 73 00  jsr 0073 "chrget" CHRGET-Zeiger auf nächstes Byte stellen (Vorbereitung für "jsr linget")
,a6b6  20 6b a9  jsr a96b "linget" zweite Zeilennummer nach $14/$15 holen
,a6b9  d0 86  ↑  bne a641         keine Endmarkierung hinter zweiter Zeilennummer (Z=0): RTS anspringen (SYNTAX ERROR)
,a6bb  68        pla              LB der Rücksprungadresse vom Stapel holen  } Rücksprungadresse vom Stapel löschen,
,a6bc  68        pla              HB der Rücksprungadresse vom Stapel holen  } ohne sie irgendwie zu speichern
,a6bd  a5 14     lda  14          LB der Startzeilennummer holen  } testet, ob $14 und $15 den Wert 0 haben,
,a6bf  05 15     ora  15          mit HB verknüpfen               } also, ob in $14/$15 der Wert $0000 steht
,a6c1  d0 06     bne a6c9         nicht $0000 als Startzeilennummer angegeben (Z=0): Sonderbehandlung "Liste bis Ende"
                                  überspringen, die nur bei "LIST 0" in Kraft tritt
,a6c3  a9 ff     lda #ff          $ffff ist die höchste 2-Byte-Zahl und dient dem Listen bis zum Programmende
,a6c5  85 14     sta  14          LB auf $ff setzen  } $14/$15 mit
,a6c7  85 15     sta  15          HB auf $ff setzen  } $ffff belegen
,a6c9  a0 01     ldy #01          Offset und Initialisierungswert für Quote-Mode-Flag der LIST-Routine laden
,a6cb  84 0f     sty  0f          Quote-Mode-Flag der LIST-Routine löschen (initialisieren)
,a6cd  b1 5f     lda  (5f),y      HB des Linkpointers der aktuell zu listenden Zeile holen
,a6cf  f0 43     beq a714         Endmarkierung $00 (Z=1): LIST beenden und in Basic-Warmstart springen (!)
,a6d1  20 2c a8  jsr a82c "bstop" Basic-Routine für Testen der STOP-Taste (ggf. Abbruch über "BREAK IN xxxx")
,a6d4  20 d7 aa  jsr aad7         Ausgabe von [CR] und ggf. zusätzlich [LF] als Interpreter-Unterroutine
,a6d7  c8        iny "ldy #02"    Offset erhöhen (von 1 auf 2, also auf LB der Zeilennummer stellen)
,a6d8  b1 5f     lda  (5f),y      LB der Zeilennummer in Akku holen
,a6da  aa        tax              und in X-Register merken
,a6db  c8        iny "ldy #03"    Offset erhöhen (von 2 auf 3, also auf HB der Zeilennummer stellen)
,a6dc  b1 5f     lda  (5f),y      HB der Zeilennummer in Akku holen
,a6de  c5 15     cmp  15          Vergleich der HBs von aktueller Zeilennummer (Akku) und Endzeilennummer ($14/$15)
,a6e0  d0 04     bne a6e6         keine Übereinstimmung (Z=0): auch Carry-Flag auf "größer" testen, ggf. Ende von LIST
,a6e2  e4 14     cpx  14          LBs von aktueller Zeilennummer (X) und Endzeilennummer ($14/$15) vergleichen
,a6e4  f0 02     beq a6e8         auch hier Übereinstimmung (Z=1): Zeile noch ausgeben
,a6e6  b0 2c     bcs a714         aktueller Wert größer als Endwert (C=1): LIST beenden
,a6e8  84 49     sty  49          Offset aus Y-Register in $49 zwischenspeichern
,a6ea  20 cd bd  jsr bdcd "numout" Zeilennummer über NUMOUT (gibt Integerzahl in X=LB/A=HB aus) ausgeben
,a6ed  a9 20     lda #20          Code für Ausgabe von Leerzeichen hinter Zeilennummer vorbereiten (s. $a6f3)
,a6ef  a4 49     ldy  49          geretteten Offset wieder aus $49 entnehmen (s. $a6e8)
,a6f1  29 7f     and #7f %01111111 b7 im auszugebenden Byte löschen (Endmarkierung nicht ausgeben)
,a6f3  20 47 ab  jsr ab47 "bbsout" Zeichen über Basic-Einsprung für BSOUT ausgeben
,a6f6  c9 22     cmp #22          war das Zeichen ein Anführungszeichen (ASCII-Code #34 = $22)?
,a6f8  d0 06     bne a700         nein (Z=0): Überspringen des Quote-Mode-Flag-Umdrehens
```

```
,a6fa  a5 0f     lda  0f          Quote-Mode-Flag der LIST-Routine auslesen                  } bei Ausgabe eines
,a6fc  49 ff     eor #ff %11111111 flippen (invertieren, umdrehen)                          } Anführungszeichens
,a6fe  85 0f     sta  0f          und geflippten Wert in Quote-Mode-Flag zurückschreiben     } Quote-Mode-Umschaltung
,a700  c8        iny              Offset=Offset+1 (auf nächstes Byte zur Ausgabe stellen)
,a701  f0 11     beq a714         Offset war vorher $ff und ist jetzt $00 (Z=1): LIST-Routine verlassen, da 255 Byte
                                  das absolute Limit für Basic-Zeilen im Speicherformat ist
,a703  b1 5f     lda (5f),y       Byte aus Basic-Zeile holen
,a705  d0 10     bne a717 "qplop" keine $00-Zeilenendmarkierung (Z=0): Token entschlüsseln
,a707  a8        tay "ldy #00"    Akku muß hier dank $a705 auf $00 stehen, also "LDY #0"-Simulation
,a708  b1 5f     lda (5f),y       LB des Linkpointers der aktuellen Zeile holen
,a70a  aa        tax              und in X-Register merken (s. $a70e)
,a70b  c8        iny "ldy #01"    Offset erhöhen (von 0 auf 1, also auf HB des Linkpointers stellen)
,a70c  b1 5f     lda (5f),y       HB des Linkpointers der aktuellen Zeile holen (s. $a710)
,a70e  86 5f     stx  5f          LB der Adresse der nächsten Zeile (Linkpointer-LB) in Hilfszeiger $5f/$60 schreiben
,a710  85 60     sta  60          HB der Adresse der nächsten Zeile (Linkpointer-HB) in Hilfszeiger $5f/$60 schreiben
,a712  d0 b5     bne a6c9         HB keine Endmarkierung $00 (Z=0): weiter in LIST-Schleife
,a714  4c 86 e3  jmp e386         Sprung in Basic-Warmstart (READY.), da Rücksprungadresse vom Stapel gelöscht wurde
                                  und somit die Möglichkeit des RTS-Rücksprungs verbaut ist (s. $a6bb/$a6bc)
-----------------------------------

; QPLOP-Routine: gibt Byte in Akku aus, wobei Tokens in Klartext ausgegeben werden

,a717  6c 06 03  jmp(0306)        Sprung über Vektor IQPLOP; zeigt normalerweise auf $a71a
-----------------------------------
,a71a  10 d7     bpl a6f3         b7 im Ausgabe-Byte gelöscht (N=0): Zeichen uncodiert über Basic-BSOUT ausgeben
,a71c  c9 ff     cmp #ff          π-Token?
,a71e  f0 d3     beq a6f3         ja (Z=1): Zeichen ebenfalls über Basic-BSOUT-Einsprung ausgeben
,a720  24 0f     bit  0f          Quote-Mode-Flag der LIST-Routine testen
,a722  30 cf     bmi a6f3         gesetzt (N=1): Zeichen ebenfalls über Basic-BSOUT-Einsprung ausgeben
,a724  38        sec              Carry vor Subtraktion setzen
,a725  e9 7f     sbc #7f          Tokens beginnen bei $80, $7f wird zwecks Offset-Entfernung subtrahiert
,a727  aa        tax              Ergebnis ins X-Register als Zähler für Position in Befehlswörtertabelle
,a728  84 49     sty  49          und Offset in Basic-Programmcode in $49 zwischenspeichern
,a72a  a0 ff     ldy #ff          Initialisierungswert für Y (Offset in Befehlswörtertabelle), wird bei $a72f zu $00
,a72c  ca        dex              Zähler in Token-Tabelle dekrementieren
,a72d  f0 08     beq a737         schon richtigen Eintrag in Tabelle gefunden (Z=1): zur Klartext-Ausgabeschleife
,a72f  c8        iny              Offset in Befehlswörtertabelle erhöhen, um nächstes Byte zu untersuchen
,a730  b9 9e a0  lda a09e,y       Byte aus Befehlswörtertabelle holen
,a733  10 fa     bpl a72f         kein Byte mit b7-Endmarkierung (N=0): weiter suchen, ohne X-Zähler zu dekrementieren
,a735  30 f5     bmi a72c "jmp"   Offset erst dekrementieren, dann eventuell (!) weiter suchen
-----------------------------------
```

```
; gibt ab $a09e,y stehenden Befehlswort-Klartext (b7 als Endmarkierung) aus

,a737  c8      ├──→iny              Offset in Befehlswörtertabelle erhöhen
,a738  b9 9e  |a0  lda a09e,y       Klartext-Byte aus ROM-Tabelle entnehmen
,a73b  30 b2  |  ↑─bmi a6ef         Endmarkierung enthalten (N=1): b7 ausblenden, ausgeben und weiter in LIST-Schleife
,a73d  20 47  |ab  jsr ab47         Zeichen über Basic-Einsprung für BSOUT ausgeben
,a740  d0 f5  └──bne a737 !"jmp"!  hier liegt kleine Ungenauigkeit vor (s. Fließtext); ist bei einem Token von $cc kein
                                    (!!!!!) Pseudo-JMP, ansonsten aber funktioniert es; Grund für <SHIFT L>-Trick
-----------------------------------

; Routine zum Basic-Befehl FOR (Token: $8f)

,a742  a9 80     lda #80 %10000000 Flag für "Parameter dürfen nicht Integerzahlen sein" laden } Verhinderung von
,a744  85 10     sta   10          Flag für LET-Routine setzen                                 } "FOR A%=" usw.
,a746  20 a5 a9  jsr a9a5 "let"    Routine zum LET-Befehl aufrufen, damit Schleifenindexvariable angelegt wird
,a749  20 8a a3  jsr a38a "srcstk" Stapelsuchroutine des Basic-Interpreters aufrufen; sucht jetzt FOR-NEXT-Eintrag
                                    mit gleicher Indexvariablen wie der übergebenen
,a74c  d0 05     ┌bne a753          nicht gefunden (Z=0): keine Sonderbehandlung erforderlich
,a74e  8a        │txa               X-Register enthält nach $a749 Stapelzeiger,                  } Stapelzeiger
                 │                  also kommt effektiv Stapelzeiger in Akku                     } um
,a74f  69 0f     │adc #0f           15 zum Stapelzeiger addieren (Carry ist seit $a749 gelöscht) } 15
,a751  aa        │tax               Ergebnis ins X-Register bringen                              } erhöhen
,a752  9a        │txs               und von dort in den Stapelzeiger
,a753  68        └→pla               LB der Rücksprungadresse auf dem Stapel löschen } Rücksprungposition
,a754  68        pla                 HB der Rücksprungadresse auf dem Stapel löschen } vom Stapel entfernen
,a755  a9 09     lda #09           auf $09*2 = #18 Byte Speicherplatz auf Stapel prüfen
,a757  20 fb a3  jsr a3fb "getstk" Prüfroutine auf freien Stapelplatz (erzeugt ggf. OUT OF MEMORY)
,a75a  20 06 a9  jsr a906 "gofnxt" Offset zum nächsten Basic-Befehl (von CHRGET-Zeiger aus) in Y-Register holen
,a75d  18        clc               Carry vor Addition bei $a75f löschen
,a75e  98        tya               Offset in Akku zwecks Addition bringen                       } CHRGET-Zeiger
,a75f  65 7a     adc   7a          zum LB des CHRGET-Zeigers addieren                           } auf nächsten
,a761  48        pha               Ergebnis als Rücksprungposition für Schleifeninhalt setzen   } Befehl hinter FOR,
,a762  a5 7b     lda   7b          HB des CHRGET-Zeigers holen                                  } also auf den Inhalt
,a764  69 00     adc #00           möglichen Übertrag (s. $a75f) berücksichtigen                } der Schleife, auf
,a766  48        pha               Ergebnis als Rücksprungposition für Schleifeninhalt setzen   } den Stapel legen
,a767  a5 3a     lda   3a          HB der aktuellen Basic-Zeilennummer holen } Nummer der aktuellen
,a769  48        pha               und auf Stapel legen                      } Basic-Zeile, die den
,a76a  a5 39     lda   39          LB der aktuellen Basic-Zeilennummer holen } FOR-Befehl enthält,
,a76c  48        pha               und auf Stapel legen                      } auf den Stapel legen
,a76d  a9 a4     lda #a4           Token für TO als Testbyte laden          } stellt sicher, daß TO-Befehl
,a76f  20 ff ae  jsr aeff "chkbyt" auf Vorhandensein im Basic-Text prüfen  } hinter "FOR .=." steht
```

```
,a772  20 8d ad  jsr ad8d "chknum" prüft, ob auf TO folgender Parameter numerisch ist (sonst SYNTAX ERROR)
,a775  20 8a ad  jsr ad8a "frmnum" holt numerischen Wert (hier: Schleifenendwert) in den FAC #1
,a778  a5 66     lda   66          Vorzeichen von FAC #1 in Akku holen                                  } Vorzeichen des
,a77a  09 7f     ora #7f %01111111 b0-b6 setzen, b7 von $a778 übernehmen                                } Parameters in
,a77c  25 62     and   62          mit erstem Mantissenbyte ANDen (enthält ebenfalls Vorzeichen)        } Mantisse des
,a77e  85 62     sta   62          und Ergebnis ins erste Mantissenbyte schreiben                       } FAC #1 holen
,a780  a9 8b     lda #8b <($a78b)  LB von $a78b (Rücksprungadresse) laden   } Rücksprungadresse
,a782  a0 a7     ldy #a7 >($a78b)  HB von $a78b (Rücksprungadresse) laden   } $a78b für FACSTK-Routine
,a784  85 22     sta   22          LB der Rücksprungadresse übergeben       } in $22/$23
,a786  84 23     sty   23          HB der Rücksprungadresse übergeben       } ablegen
,a788  4c 43 ae  jmp ae43 "facstk" FAC #1 auf Stapel legen und an Rücksprungadresse in $22/$23 (hier $a78b) springen
---------------------------------

; hierher wird über $a780-$a788 gesprungen

,a78b  a9 bc     lda #bc <($b9bc)  LB von $b9bc (Adresse von ROM-Konstante 1) laden                      } Konstante 1
,a78d  a0 b9     ldy #b9 >($b9bc)  HB von $b9bc (Adresse von ROM-Konstante 1) laden                      } in FAC #1
,a78f  20 a2 bb  jsr bba2 "movmf"  Konstante 1 von $bcb9 in FAC #1 holen (als Voreinstellung für STEP-Wert) } holen
,a792  20 79 00  jsr 0079 "chrgot" letztes Zeichen in Akku holen, um auf STEP zu testen
,a795  c9 a9     cmp #a9           STEP-Token?
,a797  d0 06     bne a79f          nein (Z=0): keinen numerischen Parameter holen, Default-Wert aus FAC #1
                                   (Konstante 1) übernehmen
,a799  20 73 00  jsr 0073 "chrget" CHRGET-Zeiger auf nächstes Byte nach STEP stellen
,a79c  20 8a ad  jsr ad8a "frmnum" numerischen Parameter (STEP-Wert) in FAC #1 anstelle von Konstante 1 holen
,a79f  20 2b bc  jsr bc2b "sign"   STEP-Wert (ggf. Default-Wert 1) aus FAC #1 auswerten: Vorzeichen in Akku ($01 steht
                                   für positiv, $ff für negativ und $00 für Null-Wert)
,a7a2  20 38 ae  jsr ae38          Vorzeichen aus Akku und STEP-Wert aus FAC #1 auf den Stapel legen
,a7a5  a5 4a     lda   4a          HB des FOR/NEXT-Variablenzeigers holen   } FOR/NEXT-Variablenzeiger
,a7a7  48        pha               und auf den Stapel legen                 } (= Adresse der
,a7a8  a5 49     lda   49          LB des FOR/NEXT-Variablenzeigers holen   } Index-Variablen) auf den
,a7aa  48        pha               und auf den Stapel legen                 } Stapel legen
,a7ab  a9 81     lda #81           FOR-Token als FOR/NEXT-Stapeleintrag-Kennzeichnung laden
,a7ad  48        pha               und auf den Stapel legen; im Speicher folgt jetzt unmittelbar die
                                   Interpreter-Schleife, weshalb kein Rücksprung erfolgt und die Rücksprungadresse am
                                   Stapel entfernt wurde (s. $a753/$a754)

; INTPRT:  Interpreter-Schleife (liest über CHRGET nächstes Zeichen aus Basic-Text ein und sorgt für Befehlsausführung);
  außer unmittelbarer Ausführung hinter $a7ad auch JMP von $a7ea (Rücksprung an Start von INTPRT), $a89d (GOSUB) und
  $ad75 (NEXT)

,a7ae  20 2c a8  jsr a82c "bstop"  Basic-Einsprung für Prüfung auf STOP-Taste (ggf. "BREAK IN xxxx")
```

```
,a7b1  a5 7a     lda  7a        LB des CHRGET-Zeigers in Akku } CHRGET-Zeiger nach A/Y
,a7b3  a4 7b     ldy  7b        HB des CHRGET-Zeigers in Y    } holen
,a7b5  c0 02     cpy #02        HB mit 2 (HB von $0200 = Systemeingabepuffer) vergleichen, also Test auf Direktmodus
,a7b7  ea        nop            dieser Befehl wurde wahrscheinlich bei späterer Änderung eingefügt
,a7b8  f0 04     beq a7be       Vergleich bei $a7b5 positiv (Z=1): CHRGET-Zeiger nicht als Zeiger für CONT übernehmen
,a7ba  85 3d     sta  3d        LB des CHRGET-Zeigers (s. $a7b1) als LB des CONT-Zeigers setzen
,a7bc  84 3e     sty  3e        HB des CHRGET-Zeigers (s. $a7b3) als HB des CONT-Zeigers setzen
,a7be  a0 00     ldy #00        Offset mit 0 belegen
,a7c0  b1 7a     lda (7a),y     Byte an CHRGET-Position auslesen; wird nicht über CHRGET gelesen, da die Flags nicht
                                von der CHRGET-Prüfung, sondern allein von der CPU gesetzt werden sollen
,a7c2  d0 43     bne a807       Byte <> 0 (Z=0): weitere Prüfungen, zuallererst auf Doppelpunkt (ASCII-Code $3a)
,a7c4  a0 02     ldy #02        Offset = 2, also auf insgesamt 3 Nullbytes prüfen (das erste Nullbyte ist wegen
                                $a7c2 vorhanden)
,a7c6  b1 7a     lda (7a),y     eventuelles 3. Nullbyte (= Programmendmarkierung) zwecks Test auslesen
,a7c8  18        clc            Flag für möglicherweise erforderliche Ausführung von END setzen (0=END,C=1 wäre
                                STOP)
,a7c9  d0 03     bne a7ce       kein 3. Nullbyte, also nur Zeilen- und nicht schon Programmende (Z=0): Zeilenwechsel
,a7cb  4c 4b a8  jmp a84b       Programmende, da Endmarkierung (letzte Zeile) erreicht, also END ausführen (s. $a7c8)
-----------------------------------

; Sonderbehandlung für den Fall, daß Zeilenende (nicht Programmende, s. $a7be-$a7c2) erreicht ist und CHRGET-Zeiger auf
  die nächste Zeile umzustellen sind (s. $a7c9)

,a7ce  c8        iny "ldy #03"  Offset erhöhen: von 2 (s. $a7c4, $a7c8) auf 3, somit auf Zeilennummer-LB richten
,a7cf  b1 7a     lda (7a),y     LB der Zeilennummer mit Y als Offset von der Endmarkierung der vorhergehenden Zeile
                                auslesen
,a7d1  85 39     sta  39        und in LB der aktuellen Basic-Zeilennummer (Hilfszeiger) schreiben
,a7d3  c8        iny "ldy #04"  Offset erhöhen von 3 (s. $a7ce) auf 4, somit auf HB der Zeilennummer richten
,a7d4  b1 7a     lda (7a),y     HB der Zeilennummer mit Y als Offset von Endmarkierung der vorhergehenden Zeile
                                auslesen
,a7d6  85 3a     sta  3a        und in HB der aktuellen Basic-Zeilennummer (Hilfszeiger) schreiben
,a7d8  98        tya "lda #04"  Akku mit 4 laden (s. $a7d3), 4 = Anzahl der Bytes am Zeilenanfang
,a7d9  65 7a     adc  7a        4 zum LB des CHRGET-Zeigers addieren  } CHRGET-Zeiger um 4 (Länge der
,a7db  85 7a     sta  7a        und Ergebnis in LB                    } Kopf-Markierung von 2 Linkpointer-Bytes
,a7dd  90 02     bcc a7e1 "gone" kein Additionsübertrag (C=0):        } und 2 Zeilennummer-Bytes addieren, um
                                nicht CHRGET-Zeiger-HB erhöhen        } CHRGET-Zeiger von Endmarkierung der einen
,a7df  e6 7b     inc  7b        CHRGET-Zeiger-HB inkrementieren (als  } auf den ersten Befehl der anderen Zeile zu
                                Einbeziehung von Überträgen)          } stellen
```

```
; GONE-Routine: führt aktuelles Befehlsbyte (Kriterium: CHRGET-Zeiger) aus, wenn es sich um einen interpretierbaren
  Befehl (meist Basic-Kommando oder ähnliches) handelt, ansonsten Behandlung als Variablenzuweisung (über LET-Routine);
  wird auch von $a499 am Ende der MAIN-Routine angesprungen

,a7e1  6c 08 03 jmp(0308)       Sprung über Vektor IGONE $0308/$0309, zeigt normalerweise auf $a7e4
-----------------------------------
,a7e4  20 73 00  jsr 0073 "chrget" auszuführenden Befehlscode in Akku holen
,a7e7  20 ed a7  jsr a7ed          Ausführung des Befehls im Akku
,a7ea  4c ae a7  jmp a7ae "intprt" zurück zur Interpreter-Schleife, nächsten Befehl bearbeiten und vorher <STOP> testen
-----------------------------------

; Routine zur Ausführung des im Akku befindlichen Befehlscodes, kehrt über RTS zurück, wenn Befehl ausgeführt wurde

,a7ed  f0 3c    beq a82b        = 0, also Befehlsendmarkierung (Z=1): RTS anspringen, Ausführung unmöglich

; hierher auch Einstieg von $a95e (Ende der Routine zum ON-Befehl)

,a7ef  e9 80    sbc #80 %10000000 Offset für Tokens abziehen, um Vergleich und Auswertung über indizierte
                                  Tabellenbehandlung zu erleichtern
,a7f1  90 11    bcc a804          Subtraktionsübertrag (C=0): LET-Routine ausführen, da es kein Token war

; Befehl, dessen Nummer (Token - $80) im Akku steht, über Befehlsroutinentabelle ausführen

,a7f3  c9 23    cmp #23           war Token größer als $80 (s. $a7ef) + $23 = $a3 (höchstes Token für Kommando ist
                                  $a2, ab $a3 bis $cc handelt es sich um Basic-Funktionen)?
,a7f5  b0 17    bcs a80e          ja (C=1): Funktionen ablehnen (nicht für GONE verwendbar), mögliches "GO TO" erkennen
,a7f7  0a       asl               Offset gilt auch für Tabelle und wird hier mit 2 multipliziert, da es sich um eine
                                  2-Byte-Tabelle (Low-High-Format für Routinenadressen der Kommandos) handelt
,a7f8  a8       tay               Ergebnis als Offset in Y-Register
,a7f9  b9 0d a0 lda a00d,y        HB aus Tabelle auslesen   } Adresse zur Befehlsroutine aus
,a7fc  48       pha               und auf Stapel legen      } Tabelle ab $a00c auslesen und
,a7fd  b9 0c a0 lda a00c,y        LB aus Tabelle auslesen   } auf den Stapel legen, damit sie beim
,a800  48       pha               und auf Stapel legen      } nächsten RTS ausgeführt wird
,a801  4c 73 00 jmp 0073 "chrget" CHRGET anspringen: nächstes Zeichen hinter Befehl in Akku holen; JMP statt JSR,
                                  damit beim CHRGET-JSR-Befehl am Ende der CHRGET-Routine zur am Stapel liegenden
                                  Adresse (s. $a7f9—$a800) verzweigt und die Befehlsroutine aufgerufen wird; bei deren
                                  RTS erfolgt Rücksprung in die Routine, die $a7f3 aufgerufen hat, also nach $a7ea
-----------------------------------
```

```
; Sonderbehandlung: auszuführender Code ist kein Token, sondern eine Variablenzuweisung ohne LET oder ein
  Syntax-Fehler, den die LET-Routine erkennen muß
  (Aufruf über $a7f1)

,a804  4c a5 a9→jmp a9a5 "let"    LET-Befehl ausführen, um Konstruktionen wie "A=5" anstelle von "LET A=5" auszuführen
-----------------------------------

; Sonderbehandlung: Befehls-Endmarkierung wurde an die GONE-Routine übergeben und bei $a7c2 erkannt

,a807  c9 3a      cmp #3a          Doppelpunkt und $00 durch Vergleich mit ASCII-Code von Doppelpunkt unterscheiden
,a809  f0 d6   ↑  beq a7e1 "gone"  Doppelpunkt statt $00 (Z=1): zurück an Interpreter-Schleife, daraufhin wird nächstes
                                   Zeichen bearbeitet
,a80b  4c 08 af→jmp af08 "synerr"  $00: SYNTAX ERROR (GONE arbeitet $00 nicht ab, dafür ist die Interpreter-Schleife
                                   zuständig, wie man bei $a7c0 usw. sieht!)
-----------------------------------

; Sonderbehandlung: gültiges Token wurde an GONE übergeben, das aber kein Kommando, sondern eine Funktion oder einen
  Operator repräsentiert

,a80e  c9 4b ──→cmp #4b            ist Token = $80 (s. $a7ef) + $4b = $cb (Token von GO = höchstes Befehlstoken)
,a810  d0 f9 ───bne a80b           nein (Z=0): dann Funktion (Tokens $a3-$ca) oder unerlaubt ($cc-$ff), also SYNTAX
                                   ERROR erzeugen
,a812  20 73 00  jsr 0073 "chrget" CHRGET-Zeiger auf nächsten Code hinter GO-Token stellen
,a815  a9 a4     lda #a4           Token für TO laden                          } auf TO hinter GO
,a817  20 ff ae  jsr aeff "chkbyt" und nächstes Byte prüfen, ggf. SYNTAX ERROR } prüfen
,a81a  4c a0 a8  jmp a8a0 "gotoln" Routine für GOTO-Befehl ausführen
-----------------------------------

; Routine zum Basic-Befehl RESTORE (Token: $8c);
  wird auch von $a677 (CLR-Routine) aufgerufen

,a81d  38        sec               Carry vor Subtraktion setzen (s. $a820)                                  } belegt den
,a81e  a5 2b     lda  2b           LB des Zeigers auf Anfang des Basic-Programms im Speicher auslesen       } DATA-Zeiger
,a820  e9 01     sbc #01           davon 1 abziehen und Ergebnis in Akku lassen                             } $41/$42 mit der
,a822  a4 2c     ldy  2c           HB des Zeigers auf Anfang des Basic-Programms im Speicher auslesen       } Anfangsadresse
,a824  b0 01   ┌─bcs a827          kein Übertrag bei Subtraktion von 1 bei $a820 (C=1): nicht HB=HB-1       } des aktuellen
,a826  88      │ dey               HB dekrementieren, um Subtraktionsübertrag zu berücksichtigen            } Basic-Programms
,a827  85 41   └→sta  41           LB (s. $a820) in LB des DATA-Zeigers schreiben                           } minus 1 zur
,a829  84 42     sty  42           HB (s. $a822-$a826) in HB des DATA-Zeigers schreiben                     } Initialisierung
,a82b  60        rts               Rücksprung von Routine
-----------------------------------
```

```
; BSTOP: Basic-Einsprung für Testen und Reagieren auf gedrückte STOP-Taste;
        Aufruf aus LIST-Routine bei $abdl und INTPRT bei $a7ae

,a82c  20 el ff  jsr ffel "stop"   STOP-Taste durch Kernal-Routine testen lassen
                                   danach: Z=0 und C=0, wenn <STOP> nicht betätigt; Z=1 und C=1, falls <STOP> betätigt

; Routine zum Basic-Befehl STOP (Token: $90)

,a82f  b0 01     ┌bcs a832           STOP-Prüfung von $a82c stellte <STOP> fest (C=1): Löschen von C-Flag überspringen
                 │                   Carry-Flag löschen als Flag für Ausführung des END-Befehls im Gegensatz zur
                 │                   Ausführung der Testroutine ab $a82c
                 │
; Routine zum Basic-Befehl END (Token: $80)
                 │
,a831  18        │ clc               Carry-Flag löschen als Flag für END-Befehl
,a832  d0 3c     └→bne a870          Doppelbedeutung: bei "JSR $a82c" ohne gedrückte STOP-Taste führt RTS zum Rücksprung
                                     der aufrufenden Test-Routine ohne weitere Auswirkungen; nach Aufruf der Routinen zu
                                     STOP ($a82f) oder END ($a831) ist das Z-Flag für den Fall, daß keine
                                     Befehlsendmarkierung folgt, gesetzt, was als Syntax-Verstoß nach einem späteren RTS
                                     von der Interpreter-Schleife erkannt wird

; Ausführung von STOP oder END je nach gesetztem (STOP) oder gelöschtem (END) Carry-Flag; wurde die STOP-Taste
  gedrückt, ist das STOP-Befehlsflag seit $a82c von der Kernal-Routine aus gesetzt

,a834  a5 7a     lda  7a           LB des CHRGET-Zeigers holen ┐ CHRGET-Zeiger nach A/Y
,a836  a4 7b     ldy  7b           HB des CHRGET-Zeigers holen ┘ einlesen
,a838  a6 3a     ldx  3a           HB der aktuellen Zeilennummer holen
,a83a  e8        inx               um 1 erhöhen, um auf $ff (Direktmodus-Flag) zu testen
,a83b  f0 0c     ┌beq a849           war vorher $ff (Z=1): Sonderbehandlungen für Programm-Modus überspringen
,a83d  85 3d     │ sta  3d           LB der Abbruch-Adresse im Basic-Text in Zeiger auf letzte Programmunterbrechung
,a83f  84 3e     │ sty  3e           HB der Abbruch-Adresse im Basic-Text in Zeiger auf letzte Programmunterbrechung
,a841  a5 39     │ lda  39           LB des Zeigers auf aktuelle Basic-Zeilennummer holen          ┐ Zeiger auf letzte
,a843  a4 3a     │ ldy  3a           HB des Zeigers auf aktuelle Basic-Zeilennummer holen          ┘ Abbruchzeile mit
,a845  85 3b     │ sta  3b           LB in LB des Zeigers auf Unterbrechungs-Zeilennummer schreiben ┐ aktueller Zeilen-
,a847  84 3c     │ sty  3c           HB in HB des Zeigers auf Unterbrechungs-Zeilennummer schreiben ┘ nummer laden
,a849  68        └→pla               LB der Rücksprungadresse vom Stapel holen ┐ Rücksprungadresse vom
,a84a  68         pla                HB der Rücksprungadresse vom Stapel holen ┘ Stapel löschen
```

```
; Einsprung von $a7cb bei Programmende

,a84b  a9 81     lda #81 <($a381)  LB der Adresse vom Text BREAK laden  } mögliche Ausgabe von
,a84d  a0 a3     ldy #a3 >($a381)  HB des Adresse vom Text BREAK laden  } BREAK vorbereiten
,a84f  90 03    ┌bcc a854          Abbruch über END-Befehl (C=0): Basic-Warmstart, Text BREAK nicht ausgeben
,a851  4c 69 a4 │jmp a469          in Fehlerbehandlungsroutine einspringen, wo BREAK-Meldung und Abbruch erfolgt
----------------│-------------------
,a854  4c 86 e3 └>jmp e386         Einsprung für Basic-Warmstart (= Programmende) aufrufen
---------------------------------

; Routine zum Basic-Befehl CONT (Token: $9a)

,a857  d0 17 ┌──bne a870          keine Endmarkierung hinter CONT-Befehl (Z=0): RTS anspringen zwecks SYNTAX ERROR
,a859  a2 1a │  ldx #1a          Fehlercode für CAN'T CONTINUE vorbereiten
,a85b  a4 3e │  ldy  3e          HB des Zeigers auf CONT-Fortsetzungsstelle im Speicher holen
,a85d  d0 03 │ ┌bne a862          HB <> 0, also CONT nicht gesperrt (Z=0): Aufruf der Fehlermeldung überspringen
,a85f  4c 37 a4│jmp a437 "error"  Fehlereinsprung des Basic-Interpreters aufrufen, erzeugt (wegen $a859) CAN'T CONTINUE
---------------│-------------------
               │
; hier erfolgt Ausführung von CONT, wobei schon auf CAN'T CONTINUE geprüft wurde
               │
,a862  a5 3d   └>lda  3d          LB des CONT-Zeigers laden                                          } CONT-Adresse als
,a864  85 7a     sta  7a          und in LB des CHRGET-Zeigers schreiben                             } aktuelle CHRGET-
,a866  84 7b     sty  7b          HB des CHRGET-Zeigers mit HB des CONT-Zeigers (s. $a85b) belegen   } Adresse setzen
,a868  a5 3b     lda  3b          LB des CONT-Zeilenzeigers laden                                    } CONT-Zeile
,a86a  a4 3c     ldy  3c          HB des CONT-Zeilenzeigers laden                                    } als aktuelle
,a86c  85 39     sta  39          LB in LB des Zeigers für aktuelle Zeilennummer schreiben           } Basic-Zeile
,a86e  84 3a     sty  3a          HB in HB des Zeigers für aktuelle Zeilennummer schreiben           } setzen
,a870  60      └─>rts             Rücksprung von Routine
---------------------------------

; Routine zum Basic-Befehl RUN (Token: $8a)

,a871  08        php               Prozessorstatus zunächst auf Stapel retten (wegen CHRGET-Prüfungsergebnis aus
                                   Interpreter-Schleife: Z=0, wenn keine Endmarkierung auf END folgt)
,a872  a9 00     lda #00           0 (Flag für Programm-Modus) laden  } auf Programm-Modus schalten, was bei RUN
,a874  20 90 ff  jsr ff90 "setmsg" und in Interpreter-Flag schreiben  } erforderlich ist
,a877  28        plp               Prozessorstatus wieder holen (s. $a871)
,a878  d0 03    ┌bne a87d          auf RUN folgt weitere Angabe (Zeilennummer!) (Z=0): Sprung zur Sonderbehandlung
,a87a  4c 59 a6 │jmp a659          in CLR einsteigen, wobei Programmzeiger gesetzt werden und nach dem RTS der
                │                  CLR-Routine die Interpreter-Schleife am Programmanfang weiterarbeitet
----------------│-------------------
```

```
,a87d  20 60 a6↳jsr a660          CLR-Routine ausführen lassen
,a880  4c 97 a8  jmp a897         an Ende der GOSUB-Routine zwecks GOTO-Aufruf einspringen: keine GOSUB-Nebenwirkungen
----------------------------------

; Routine zum Basic-Befehl GOSUB (Token: $8d)

,a883  a9 03     lda #03          6/2 in Akku laden
,a885  20 fb a3  jsr a3fb "getstk" auf 3 (6/2) freie Bytes auf Stapel prüfen (ggf. OUT OF MEMORY)
,a888  a5 7b     lda  7b          HB des CHRGET-Zeigers holen          ┐ CHRGET-Zeiger
,a88a  48        pha              und auf den Stapel legen             │ auf den
,a88b  a5 7a     lda  7a          LB des CHRGET-Zeigers holen          │ Stapel
,a88d  48        pha              und auf den Stapel legen             ┘ legen
,a88e  a5 3a     lda  3a          HB der aktuellen Zeilennummer holen  ┐ Zeiger auf aktuelle
,a890  48        pha              und auf den Stapel legen             │ Zeilennummer
,a891  a5 39     lda  39          LB der aktuellen Zeilennummer holen  │ auf den Stapel
,a893  48        pha              und auf den Stapel legen             ┘ legen
,a894  a9 8d     lda #8d          GOSUB-Stapeleintrag-Kennzeichnung (sinnvollerweise das GOSUB-Token $8d) laden
,a896  48        pha              und auf den Stapel legen

; von $a880: Einsprung aus RUN-Routine

,a897  20 79 00  jsr 0079 "chrgot" Zeichen nach GOSUB in Akku holen
,a89a  20 a0 a8  jsr a8a0 "gotoln" Routine zum Basic-Befehl GOTO aufrufen
,a89d  4c ae a7  jmp a7ae "intprt" unmittelbarer Sprung zur Interpreter-Schleife
----------------------------------

; Routine zum Basic-Befehl GOTO (Token: $89)
  wird unmittelbar bei $a89a (GOSUB) als UP aufgerufen, bei $a81a (GONE) und $a945 (THEN-Behandlung) angesprungen

,a8a0  20 6b a9  jsr a96b "linget" Zeilennummer hinter GOTO holen
,a8a3  20 09 a9  jsr a909 "gosend" Offset zur nächsten Basic-Zeile holen
,a8a6  38        sec              Carry vor Subtraktion bei $a8a9 setzen
,a8a7  a5 39     lda  39          LB der aktuellen Zeilennummer holen     ┐ Subtraktion der
,a8a9  e5 14     sbc  14          und LB der Ziel-Zeilennummer abziehen   │ Ziel-Zeilennummer
,a8ab  a5 3a     lda  3a          HB der aktuellen Zeilennummer holen     │ von der aktuellen
,a8ad  e5 15     sbc  15          und HB der Ziel-Zeilennummer abziehen   ┘ Zeilennummer zwecks 16-Bit-Vergleich
,a8af  b0 0b     bcs a8bc         kein Subtraktionsübertrag, also Ziel-Zeilennummer nicht größer (C=1): keine
                                  Sonderbehandlung durch Addition des Offset zum CHRGET-Zeiger
,a8b1  98        tya              Offset zwecks Addition in Akku holen
,a8b2  38        sec              Carry vor Addition setzen, damit zusätzlich 1 addiert wird
,a8b3  65 7a     adc  7a          LB des CHRGET-Zeigers addieren
```

```
,a8b5  a6 7b     ldx   7b          HB des CHRGET-Zeigers holen
,a8b7  90 07     bcc a8c0          kein Additionsübertrag (C=0): neu berechneten Zeiger A/X weiterverarbeiten
,a8b9  e8        inx               HB um 1 erhöhen, damit Additionsübertrag berücksichtigt wird
,a8ba  b0 04     bcs a8c0 "jmp"    jetzt neu berechneten Zeiger A/X weiterverarbeiten
-----------------------------------
,a8bc  a5 2b     lda   2b          LB des Zeigers auf Programmanfang holen  } Zeiger auf Programmanfang
,a8be  a6 2c     ldx   2c          HB des Zeigers auf Programmanfang holen  } auslesen

; hier steht in A/X die Adresse der nächsten Zeile, wenn eine später im Speicher liegende Zeile anzuspringen ist,
  ansonsten in A/X die Adresse des Programmanfangs (erste Zeile), wenn die Zeile vor der aktuellen Zeile liegt.
  A/X entscheidet darüber, wo die Suche nach der entsprechenden Zeile begonnen wird.

,a8c0  20 17 a6  jsr a617          in FNDLIN so einsteigen, daß die Suche bei A/X begonnen wird (eventuelle
                                   Beschleunigung der Suche, wenn nicht unbedingt am Programmanfang gestartet wird!)
,a8c3  90 1e     bcc a8e3          Zeile nicht gefunden, also nicht vorhanden (C=0): zu Einsprung für UNDEF'D STATEMENT
,a8c5  a5 5f     lda   5f          LB der berechneten Zeilenadresse in Akku holen
,a8c7  e9 01     sbc #01           1 subtrahieren, Carry ist seit $a8c3 logischerweise gesetzt
,a8c9  85 7a     sta   7a          Ergebnis in CHRGET-Zeiger-LB
,a8cb  a5 60     lda   60          HB der berechneten Zeilenadresse in Akku holen
,a8cd  e9 00     sbc #00           eventuellen Übertrag von $a8c7 berücksichtigen
,a8cf  85 7b     sta   7b          Ergebnis in CHRGET-Zeiger-HB
,a8d1  60        rts               Rücksprung von Routine nach Veränderung des nun relevanten CHRGET-Zeigers
-----------------------------------

; Routine zum Basic-Befehl RETURN (Token: $8e)

,a8d2  d0 fd     bne a8d1          auf RETURN folgt weiteres Zeichen außer Endmarkierung (Z=0): RTS zwecks SYNTAX ERROR
,a8d4  a9 ff     lda #ff %11111111 Flag für "FOR/NEXT-Variablenzeiger bedeutungslos" laden
,a8d6  85 4a     sta   4a          und in FOR/NEXT-Variablenzeiger-HB schreiben
,a8d8  20 8a a3  jsr a38a "srcstk" Stapelhilfsroutine aufrufen, um GOSUB/RETURN-Eintrag zu suchen
,a8db  9a        txs               richtigen Stapelzeiger auf gefundene Adresse stellen
,a8dc  c9 8d     cmp #8d           Vergleich des Stapeleintrag-Kopfbytes mit GOSUB/RETURN-Flag (GOSUB-Token $8d)
,a8de  f0 0b     beq a8eb          Übereinstimmung (Z=1): keine Fehlermeldung "RETURN WITHOUT GOSUB" auslösen
,a8e0  a2 0c     ldx #0c           Fehlercode für "RETURN WITHOUT GOSUB" laden
,a8e2  2c a2 11  "bit" ldx #11     Fehlercode für UNDEF'D STATEMENT laden, falls Einsprung bei $a8e3
,a8e5  4c 37 a4  jmp a437 "error"  Fehlermeldung - "RETURN WITHOUT GOSUB" oder "UNDEF'D STATEMENT" - ausgeben
-----------------------------------
,a8e8  4c 08 af  jmp af08 "synerr" SYNTAX ERROR auslösen
-----------------------------------
,a8eb  68        pla               Kopfbyte des Eintrags vom Stapel tilgen                  } Stapeleintrag auslesen,
,a8ec  68        pla               LB der Nummer der Rücksprungzeile holen                  } wobei das Kopfbyte ohne
```

```
,a8ed  85 39     sta   39        und in LB des Zeigers auf die aktuelle Zeile schreiben   | Ersatz entfernt wird,
,a8ef  68        pla              HB der Nummer der Rücksprungzeile holen                  | während die Adresse und
,a8f0  85 3a     sta   3a        und in HB des Zeigers auf die aktuelle Zeile schreiben   | Zeilennummer des für den
,a8f2  68        pla              LB des CHRGET-Zeigers für Rücksprungbefehl holen         } Rücksprung anzusteuernden
,a8f3  85 7a     sta   7a        und in LB des CHRGET-Zeigers schreiben                   | Befehls vom Stapel in die
,a8f5  68        pla              HB des CHRGET-Zeigers für Rücksprungbefehl holen         | entsprechenden Zeiger des
,a8f6  85 7b     sta   7b        und in HB des CHRGET-Zeigers schreiben                   | Interpreters kommen
                                  Im Speicher folgt jetzt die Routine zu DATA, die den nächsten Befehl aufruft

; Routine zum Basic-Befehl DATA (Token: $83)
  Überliest alle nach DATA stehenden Angaben und springt somit den hinter DATA stehenden Befehl an;
  als IGNORC-Einsprung von $abe7 (INPUT) und $b3db (DEF) genutzt.

,a8f8  20 06 a9  jsr a906 "gosnxt" jetzt Offset zum nächsten Befehl berechnen lassen     | Offset zum nächsten nach

; ADCGPT-Einsprung: Y-Register zum CHRGET-Zeiger addieren;
  Nutzung von $a93e (IF), $abf6 (INPUT) und $acdl (READ)

,a8fb  98        tya              Ergebnis in Akku zwecks Addition                       | GOSUB gestandenen Befehl
,a8fc  18        clc              Carry vor Addition löschen                             | berechnen, zum
,a8fd  65 7a     adc   7a        LB des CHRGET-Zeigers zu Offset addieren                | CHRGET-Zeiger addieren
,a8ff  85 7a     sta   7a        und Ergebnis in CHRGET-Zeiger-LB setzen                 | und diesen dadurch auf
,a901  90 02    ┌bcc a905         kein Übertrag (C=0): Ende der Routine                  | Rücksprungbefehl und
,a903  e6 7b    │inc   7b        Übertrag von $a8fd hier miteinbeziehen                  | -zeile anpassen
,a905  60       └>rts            Rücksprung von Routine, CHRGET-Zeiger und Zeiger auf aktuelle Zeile sind jetzt auf
                                  die Rücksprungadresse eingestellt
----------------|-----------------

; GOSNXT-Routine: holt den Offset vom aktuellen CHRGET-Zeiger zur nächsten Zeilenendmarkierung oder Befehlsendmarkierung
  (je nach Einsprung bei $a906 oder $a909) in das Y-Register;
  Verwendung bei $a75a (FOR), $a8f8 (DATA bzw. ADCPT), $abf3 (INPUT) und $acb8 (READ)

,a906  a2 3a     |ldx #3a          ASCII-Code für Doppelpunkt laden, wenn auch Doppelpunkt als Endmarkierung gültig ist

; GOSEND-Einsprung bei $a909:     Zeilenende suchen; Nutzung von $a8a3 (GOTO) und $a93b (IF)

,a908  2c a2 00  |"bit" ldx #00    $00 laden, wenn nur $00 und nicht auch Doppelpunkt als Endmarkierung gelten soll
,a90b  86 07     |stx   07        Suchbyte #1 in $07 schreiben
,a90d  a0 00     |ldy #00         $00 (Wert für Suchbyte #2) laden; gleichzeitig Offsetinitialisierung für $a919
,a90f  84 08     |sty   08        und in $08 schreiben
```

```
; Suchschleife; vorher enthalten $07 und $08 die beiden Suchbytes (entweder beide $00 oder $3a und $00)

,a911  a5 08  lda   08          Suchbyte #2 in Akku                    Hilfsspeicher $07 und $08
,a913  a6 07  ldx   07          Suchbyte #1 in X                       für die Suchbytes 1 und 2
,a915  85 07  sta   07          Suchbyte #2 (s. $a911) in Suchbyte #1  vertauschen, um $3a nur außerhalb
,a917  86 08  stx   08          Suchbyte #1 (s. $a913) in Suchbyte #2  von Anführungszeichen zu suchen
,a919  b1 7a  lda  (7a),y       Byte an CHRGET-Adresse holen (s. $a90d!), um es auf $00 zu testen
,a91b  f0 e8  beq a905          ja (Z=1): RTS-Befehl anspringen, da Zeilenende erreicht
,a91d  c5 08  cmp   08          Vergleich des Bytes mit Suchbyte #2
,a91f  f0 e4  beq a905          Übereinstimmung (Z=1): ebenfalls beendet, Y enthält Fundstellen-Offset
,a921  c8     iny               Offset auf nächstes Zeichen stellen
,a922  c9 22  cmp #22           Akku mit $22 (ASCII-Code des Anführungszeichens) vergleichen, da Doppelpunkte in
                                Anführungszeichen nicht als Endmarkierung festgestellt werden dürfen (!)
,a924  d0 f3  bne a919          keine Übereinstimmung (Z=0): zurück zur Schleife ohne Sonderbehandlung für QUOTE
,a926  f0 e9  beq a911 "jmp"    Suchbytes 1 und 2 austauschen, damit $3a mit $00 vertauscht wird und somit erst nach
                                erneutem Anführungszeichen wieder nach $3a-Code gesucht wird
-----------------------------------

; Routine zum Basic-Befehl IF (Token: $8b)

,a928  20 9e ad  jsr ad9e "frmevl" Auswertung von Parametern aller Art in numerisches Ergebnis
,a92b  20 79 00  jsr 0079 "chrgot" Zeichen hinter IF-Bedingung holen
,a92e  c9 89     cmp #89           Vergleich mit GOTO-Token (außer THEN-Token als einziges nach IF-Bedingung zulässig)
,a930  f0 05     beq a937          Vergleich positiv (Z=1): Sonderbehandlung für "IF ... GOTO" ohne "THEN"
,a932  a9 a7     lda #a7           Token für THEN als Prüfbyte laden  THEN hinter "IF ..."
,a934  20 ff ae  jsr aeff "chkbyt" auf Prüfbyte (THEN-Token) testen  verlangen, sonst SYNTAX ERROR
,a937  a5 61     lda   61          Ergebnis der Auswertung aus FAC-Exponent beziehen
,a939  d0 05     bne a940          numerisches Vergleichsergebnis <> 0 (Z=0): IF-Bedingung wahr, dann eigene Behandlung

; Behandlung: IF-Bedingung nicht erfüllt, also falsch

,a93b  20 09 a9  jsr a909 "gosend"    Offset zur nächsten Endmarkierung holen
,a93e  f0 bb     beq a8fb "jmp adcpt" wie DATA-Befehl, also alles hinter IF ignorieren und danach fortfahren
-----------------------------------

; Behandlung: IF-Bedingung wahr

,a940  20 79 00  jsr 0079 "chrgot" Zeichen hinter THEN holen
,a943  b0 03     bcs a948          keine Ziffer (C=1): nicht Sonderbehandlung für "IF...THEN 500" usw. ausführen
,a945  4c a0 a8  jmp a8a0 "gotoln" GOTO-Befehl für Zeilennummer hinter THEN ausführen
-----------------------------------
```

```
; Behandlung: "IF bedingung THEN zeilennummer" bei erfüllter IF-Bedingung

,a948  4c ed a7 →jmp a7ed          Fortsetzung in Interpreter-Schleife; jetzt hinter THEN
-----------------------------------

; Routine zum Basic-Befehl ON (Token: $91)

,a94b  20 9e b7  jsr b79e "getbyt" Bytewert (ganzzahlig 0-255) in X-Register aus Basic-Parameter holen; kommt als
                                   Nebeneffekt auch nach $65, was sich die ON-Routine zunutze macht (s. $a957)
,a94e  48        pha               und Akku (Zeichen hinter Parameter) retten
,a94f  c9 8d     cmp #8d           ist es GOSUB-Token gewesen (nur bei ON x GOSUB)?
,a951  f0 04    ┌beq a957          ja (Z=1): Sonderbehandlung ON x GOSUB anspringen
,a953  c9 89    │ cmp #89          Vergleich mit GOTO-Token (nur bei ON x GOTO)
,a955  d0 91  ↑ └bne a8e8          keine Übereinstimmung (Z=0): SYNTAX ERROR auslösen, bei $a8e8 steht "jmp synerr"
,a957  c6 65  └─→dec  65           Zähler für Suche der richtigen Zeilennummer dekrementieren
,a959  d0 04    ┌bne a95f          noch nicht auf 0 heruntergezählt (Z=0): weiter suchen
,a95b  68       │ pla              bei $a94e gerettetes Byte in Akku holen
,a95c  4c ef a7 │ jmp a7ef         und Interpreter-Schleife anspringen, wodurch GOTO x bzw. GOSUB x (x=richtige
                                   Zeilennummer) ausgeführt wird; sehr trickreiche Programmierung
-----------------------------------
,a95f  20 73 00 →jsr 0073 "chrget" CHRGET-Zeiger auf nächstes Byte im Basic-Text stellen
,a962  20 6b a9  jsr a96b "linget" Zeilennummer einlesen
,a965  c9 2c     cmp #2c           folgt ein Komma auf die Zeilennummer (ASCII-Code $2c)?
,a967  f0 ee    └beq a957          ja (Z=1): weiter in Suchschleife auf richtige Zeilennummer
,a969  68        pla               nein, dann Ende der Suche; Akku wird vom Stapel zurückgeholt, so daß jetzt die erste
                                   angegebene Sprungzeile angesprungen wird
,a96a  60       →rts               Rücksprung von Routine, führt letztlich zur Ausführung von "GOTO zeilennummer1" aus
                                   "ON x GOTO zeilennummer1,..."
-----------------------------------

; LINGET-Routine: holt Zeilennummer < 64000 ab CHRGET-Zeigerposition aus Basic-Text nach $14/$15 im Integerformat
  Vorher muß CHRGET aufgerufen worden sein, damit die CPU-Flags und der Akku entsprechend belegt sind;
  Aufruf von $a49c (MAIN-Routine), $a6a4 und $a6b6 (beides aus LIST), $a8a0 (GOTO) und $a962 (ON)

,a96b  a2 00     ldx #00           Initialisierungswert für $14/$15 holen; X dient nicht als Offset   ┐ $14/$15
,a96d  86 14     stx  14           $14 (LB der Zeilennummer) mit 0 belegen                            ├ mit $0000
,a96f  86 15     stx  15           $15 (HB der Zeilennummer) mit 0 belegen                            ┘ vorbelegen
,a971  b0 f7    └bcs a96a          Zeichen aus Basic-Text ist keine Ziffer (C=1): RTS anspringen, $14/$15 wird
                                   bei Eingabe keines Zeichens als Vorbelegung übernommen
,a973  e9 2f     sbc #2f           ASCII-Code von 0 ($30) minus 1 subtrahieren; zusätzlich wird wegen gelöschten
                                   Carry-Flags (s. $a971) noch einmal 1 abgezogen, so daß Subtraktion von $30 erfolgt
,a975  85 07     sta  07           Ergebnis (Ziffer $00-$09 statt ASCII-Code) in $07 (Hilfsspeicher) merken
```

```
,a977  a5 15     lda   15          HB der derzeitigen Zeilennummer holen
,a979  85 22     sta   22          und in Hilfsspeicher $22 schreiben
,a97b  c9 19     cmp #19           Vergleich mit #25 (nur bei Zeilennummer >= 64000 ist $15-Inhalt >= #25)
,a97d  b0 d4  ↑—bcs a953           größer, also unerlaubte Zeilennummer (C=1): SYNTAX ERROR aufrufen
                                   (funktioniert nur "fast immer"; näheres in Kapitel 4)
,a97f  a5 14     lda   14          LB der Zeilennummer holen                  ┐ $14/$22 (LB/HB      ┐ letzten Wert der
,a981  0a        asl               mit 2 multiplizieren                       │ der Zeilennummer     │ Zeilennummer
,a982  26 22     rol   22          HB-Hilfsspeicher mit 2 multiplizieren      } mit                  │ *4, dann
,a984  0a        asl               LB der Zeilennummer mit 2 multiplizieren   │ 4                    │ + Zeilennummer,
,a985  26 22     rol   22          HB-Hilfsspeicher mit 2 multiplizieren      ┘ multiplizieren       │ schließlich
,a987  65 14     adc   14          LB zu sich selbst addieren, also verdoppeln ┐ zu Ergebnis         │ noch einmal
,a989  85 14     sta   14          und Ergebnis in Zeilennummer-LB            │ den doppelten        │ *2, also
,a98b  a5 22     lda   22          Hilfsspeicher $22 holen (Ergebnis von $a985) } Wert der alten      │ effektiv *10;
,a98d  65 15     adc   15          altes (s. $a977) HB der Zeilennummer addieren │ Zeilennummer        } dadurch werden
,a98f  85 15     sta   15          und setzen, also effektiv HB*2 addieren    ┘ addieren             │ vorausgehende
,a991  06 14     asl   14          LB der Zeilennummer mit 2 multiplizieren   ┐ dieses Ergebnis      │ Ziffern um eine
,a993  26 15     rol   15          HB der Zeilennummer mit 2 multiplizieren   ┘ auch verdoppeln      │ Stelle links
,a995  a5 14     lda   14          LB der Zeilennummer in Akku holen          ┐ jetzt die neue       │ versetzt, damit
,a997  65 07     adc   07          und neue Ziffer (s. $a973, $a975) addieren │ Stelle zur           │ neue Ziffer an
,a999  85 14     sta   14          Ergebnis in LB der Zeilennummer schreiben  } Zeilennummer         │ unterste Stelle
,a99b  90 02   ┌bcc a99f           kein Übertrag (C=0): HB nicht inkrementieren │ als letzte Stelle   │ (10↑0-Stelle)
,a99d  e6 15   │inc   15          HB der Zeilennummer wegen Übertrag erhöhen ┘ addieren             ┘ addiert wird.
,a99f  20 73 00 └>jsr 0073 "chrget" nächstes Zeichen aus Basic-Text holen, Flags setzen
,a9a2  4c 71 a9  jmp a971          Rücksprung an Schleifenanfang
-----------------------------------

; Routine zum Basic-Befehl LET (Token: $88)
  Wird bei $a746 von der FOR-, bei $a804 von der GONE-Routine aufgerufen

,a9a5  20 8b b0  jsr b08b "fndvar" Adresse der LET-Variablen ermitteln;       ┐ Adresse der Zuweisungsvariablen suchen
                                   falls nicht vorhanden: neu anlegen         │ (falls nicht vorhanden: neuen Eintrag
,a9a8  85 49     sta   49          LB der Adresse in LB von Zeiger $49/$4a    │ im Variablenspeicher errichten) und
,a9aa  84 4a     sty   4           HB der Adresse in HB von Zeiger $49/$4a    ┘ in $49/$4a (Hilfszeiger) merken
,a9ac  a9 b2     lda #b2           Token für "=" (Zuweisungszeichen) laden    ┐ SYNTAX ERROR auslösen, wenn hinter
,a9ae  20 ff ae  jsr aeff "chkbyt" und als Prüfbyte verwenden                ┘ "LET variable" nicht "=" folgt
,a9b1  a5 0e     lda   0e          Integerflag für numerische Variablen holen ┐ Datentyp-Flags für Variablen
,a9b3  48        pha               und auf den Stapel retten                  │ (Integer/Fließkomma; String/numerisch)
,a9b4  a5 0d     lda   0d          String/Numerisch-Flag für Variablen holen  │ aus Zeropage-Hilfsspeichern auslesen
,a9b6  48        pha               und auf den Stapel retten                  ┘ und auf den Stapel retten
,a9b7  20 9e ad  jsr ad9e "frmevl" Ausdruck hinter Zuweisungszeichen auswerten (Zuweisungswert holen)
,a9ba  68        pla               bei $a9b4/$a9b6 gerettetes String/Numerisch-Flag zurückholen
```

```
,a9bb  2a        rol              b7 durch Bitverschiebung zwecks Test in Carry holen
,a9bc  20 90 ad  jsr ad90 "chktyp" Test auf Variablentyp (C=0: numerisch; C=1: String, s. $a9bb), ggf. TYPE MISMATCH
,a9bf  d0 18     bne a9d9         String (Z=0): Variablenzuweisungsroutine für String anspringen

; Zuweisungsroutine für numerische Variable (Integer/Fließkomma)

,a9c1  68        pla              Integerflag (bei $a9b1/$a9b3 gerettet) vom Stapel holen

; hier: Aufruf von $ac82 (INPUT/READ/GET-Routine)

,a9c2  10 12     bpl a9d6         keine Integerzahl (N=0): Zuweisungsroutine für Fließkommavariablen anspringen

; Zuweisungsroutine für Integervariablen

,a9c4  20 1b bc  jsr bc1b "round" FAC zunächst runden (Rundungsbyte berücksichtigen)          ┐ numerischen
,a9c7  20 bf bl  jsr b1bf         und in Integerformat (mit Vorzeichen!) nach $64/$65 holen  │ Parameter
,a9ca  a0 00     ldy #00          Offset mit 0 initialisieren                                │ in Integer-Format
,a9cc  a5 64     lda  64          LB von $a9c7 holen                                         │ umwandeln und
,a9ce  91 49     sta  (49),y      und in LB des Variableneintrags schreiben                  ┘ im Low/High-Format
,a9d0  c8        iny "ldy #01"    Offset von 0 auf 1 erhöhen (auf HB stellen)                ┐ in den
,a9d1  a5 65     lda  65          HB von $a9c7 holen                                         │ Variableneintrag
,a9d3  91 49     sta  (49),y      und in HB des Variableneintrags schreiben                  ┘ schreiben
,a9d5  60        rts              Routine beenden, Variable steht im Speicher
-------------------------------

; Zuweisungsroutine für Fließkomma-Variablen anspringen

,a9d6  4c d0 bb  jmp bbd0 "facvar" FAC-Inhalt (Fließkomma-Zuweisungswert) in Variable transportieren
-------------------------------

; Zuweisungsroutine für Stringvariablen

,a9d9  68        pla              Datentyp-Flag Integer/Fließkomma vom Stapel löschen, da bei Strings bedeutungslos

; hier: Aufruf von $ac83 (INPUT/READ/GET-Routine)

,a9da  a4 4a     ldy  4a          HB der Variablenadresse holen
,a9dc  c0 bf     cpy #bf          mit $bf (HB von FAC-Inhalt bei TI$-Zuweisung, hat Flag-Charakter) vergleichen
,a9de  d0 4c     bne aa2c         nicht TI$ (Z=0): Wertzuweisung an herkömmliche Stringvariable aufrufen
```

```
; Wertzuweisung an TI$

,a9e0  20 a6 b6  jsr b6a6 "frestr" in FRESTR-Routine einsteigen, damit String auf temporären Stringstapel kommt
,a9e3  c9 06     cmp #06          Stringlänge (nach "$a9e0 jsr $b6a6" im Akku) mit 6 (TI$-Länge) vergleichen
,a9e5  d0 3d     bne aa24         nicht exakt geforderte Stringlänge 6 (Z=0): ILLEGAL QUANTITY ERROR auslösen
,a9e7  a0 00     ldy #00          Initialisierungswert für Exponent und Vorzeichen von FAC#1 sowie Hilfszähler lade
,a9e9  84 61     sty  61          Exponent von FAC #1 initialisieren
,a9eb  84 66     sty  66          Vorzeichen von FAC #1 initialisieren
,a9ed  84 71     sty  71          Hilfszähler $71 (Zeiger auf Stelle in TI$) setzen
,a9ef  20 ld aa  jsr aald "strcgt" nächstes Zeichen im String auf Ziffer prüfen (wenn nicht: ILLEGAL QUANTITY; sonst:
                                  von ASCII-Code in numerisches Format $00-$09 umwandeln und zum FAC addieren)
,a9f2  20 e2 ba  jsr bae2 "facml0" FAC-Inhalt mit 10 multiplizieren, um vorhergehende Ziffern nach links zu bewegen
,a9f5  e6 71     inc  71          Hilfszähler $71 erhöhen, also auf nächste Stelle in TI$ positionieren
,a9f7  a4 71     ldy  71          Y-Register (dient als Offset-Register) mit Hilfszähler laden
,a9f9  20 ld aa  jsr aald "strcgt" nächstes Zeichen im String auf Ziffer prüfen (wenn nicht: ILLEGAL QUANTITY; sonst
                                  von ASCII-Code in numerisches Format $00-$09 umwandeln und zum FAC addieren)
,a9fc  20 0c bc  jsr bc0c "movfa"  FAC #1 in ARG (FAC #2) übertragen, damit er als Argument dienen kann
,a9ff  aa        tax              Akku (Flag, ob FAC #1 = 0 ist) in X-Register schreiben
,aa00  f0 05     beq aa07         FAC = 0 (Z=1): Addition überspringen
,aa02  e8        inx              X-Inhalt erhöhen (Exponent um 1 erhöhen)
,aa03  8a        txa              und Ergebnis in Akku
,aa04  20 ed ba  jsr baed         in FACM10-Routine so einsteigen, daß Exponent in Akku verwendet wird (anstelle de
                                  10er-Multiplikation)
,aa07  a4 71     ldy  71          Hilfszähler $71 holen
,aa09  c8        iny              um 1 erhöhen
,aa0a  c0 06     cpy #06          mit 6 (erster zu hoher Wert) vergleichen
,aa0c  d0 df     bne a9ed         keine Übereinstimmung, noch nicht fertig (Z=0): Schleife mit neuem Hilfszeiger
,aa0e  20 e2 ba  jsr bae2 "facml0" FAC mit 10 multiplizieren, was aufgrund vorzeitigen Schleifenabbruchs bei $a9f2
                                  nicht mehr erledigt wird
,aa11  20 9b bc  jsr bc9b "facint" FAC in 3-Byte-Integerformat nach $63-$65 umwandeln; nur positive Zahlen
,aa14  a6 64     ldx  64          mittelwertiges Byte nach X                          ermittelte
,aa16  a4 63     ldy  63          niederwertigstes Byte nach Y                        3 Byte
,aa18  a5 65     lda  65          höherwertigstes Byte nach A                         als Uhrzeit
,aa1a  4c db ff  jmp ffdb "settim" interne Uhr (TI/TI$) über Kernel-Routine setzen   einstellen
-----------------------------------

; STRCGT-Unterroutine zur Auswertung des nächsten Zeichens eines Strings (Adresse in $22, Offset in Y); Zeichen wird
  numerisch geprüft, von ASCII-Code in numerischen Wert $00-$09 umgewandelt und zum FAC addiert;
  Aufruf von $a9ef und $a9f9 (jeweils bei "LET TI$=")
```

```
,aa1d  b1 22     lda  (22),y      Byte anhand von Zeiger $22/$23 und Offset in Y auslesen
,aa1f  20 80 00  jsr 0080         so in CHRGET/CHRGOT-Routine einsteigen, daß nur ein Test des Akku und
                                  entsprechendes Setzen des Carry-Flags erfolgt (C=0: Ziffer; C=1: keine Ziffer)
,aa22  90 03     bcc aa27         Ziffer (C=0): keine Fehlermeldung, sondern ASCII-Code der Ziffer auswerten
,aa24  4c 48 b2  jmp b248 "illqua" ILLEGAL QUANTITY anspringen
---------------------------------

,aa27  e9 2f     sbc #2f          da C=0 ist (s. $aa22!) und bei gelöschtem Carry zusätzlich zum Operanden auch 1
                                  subtrahiert wird, wird hier vom Akku $2f+1 = $30 (ASCII-Code von "0") abgezogen
,aa29  4c 7e bd  jmp bd7e "addafc" im Akku stehende Ziffer ($00-$09) zu FAC addieren
---------------------------------

; Zuweisungsroutine für herkömmliche Stringvariable (alle außer TI$)

,aa2c  a0 02     ldy #02          Offset mit 2 initialisieren (auf HB der Stringadresse stellen)
,aa2e  b1 64     lda  (64),y      HB der Stringadresse auslesen
,aa30  c5 34     cmp   34         und mit HB des Zeigers auf Stringgrenze +1 vergleichen
,aa32  90 17     bcc aa4b         HB der Stringadresse < HB des String-Grenz-Zeigers (C=0): String in Speicher kopieren
,aa34  d0 07     bne aa3d         HB der Stringadresse <> HB des String-Grenz-Zeigers (Z=0): Vergleich der HBs
,aa36  88        dey "ldy #01"    Offset dekrementieren (von 2 auf 1, also auf LB der Stringadresse stellen)
,aa37  b1 64     lda  (64),y      LB der Stringadresse auslesen
,aa39  c5 33     cmp   33         und mit LB des Zeigers auf Stringgrenze +1 vergleichen
,aa3b  90 0e     bcc aa4b         LB der Stringadresse < LB des String-Grenz-Zeigers (C=0): String in Speicher kopieren
,aa3d  a4 65     ldy   65         HB der Adresse des String-Variableneintrags holen
,aa3f  c4 2e     cpy   2e         und mit HB des Anfangs des Variablenspeichers (= Programmende) vergleichen
,aa41  90 08     bcc aa4b         HB der Stringeintragsadresse < HB des Variablenanfangs (C=0): String in Speicher
,aa43  d0 0d     bne aa52         HB der Stringeintragsadresse = HB des Variablenanfangs (Z=0): Sonderbehandlung
,aa45  a5 64     lda   64         LB der Adresse des String-Variableneintrags holen
,aa47  c5 2d     cmp   2d         und mit LB des Anfangs des Variablenspeichers (= Programmende) vergleichen
,aa49  b0 07     bcs aa52         LB der Stringeintragsadresse >= LB des Variablenanfangs (C=0): Sonderbehandlung
,aa4b  a5 64     lda   64         LB der Stringeintragsadresse in Akku holen  } Adresse des Stringeintrags im
,aa4d  a4 65     ldy   65         HB der Stringeintragsadresse in Y holen     } Variablenspeicher in A/Y setzen
,aa4f  4c 68 aa  jmp aa68         String in Speicher kopieren (A/Y enthalten Adresse des Stringvariableneintrags)
---------------------------------

; Sonderbehandlung: Wertzuweisung an Stringvariable, für die Speicherplatz zu schaffen ist

,aa52  a0 00     ldy #00          Offset mit 0 initialisieren (auf Stringlänge stellen)
,aa54  b1 64     lda  (64),y      Stringlänge dem Stringvariableneintrag entnehmen
,aa56  20 75 b4  jsr b475         Hilfsroutine zur Schaffung von Platz durch Ändern der Stringzeiger aufrufen
```

```
,aa56  20 75 b4  jsr b475          Hilfsroutine zur Schaffung von Platz durch Ändern der Stringzeiger aufrufen
,aa59  a5 50     lda  50           LB der Adresse für neuen String holen                  ┐ Zieladresse
,aa5b  a4 51     ldy  51           HB der Adresse für neuen String holen                  │ des neuen
,aa5d  85 6f     sta  6f           LB in LB des Hilfszeigers auf Zieladresse schreiben    │ Strings
,aa5f  84 70     sty  70           HB in HB des Hilfszeigers auf Zieladresse schreiben    ┘ übergeben
,aa61  20 7a b6  jsr b67a          String in dafür geschaffenen Speicherplatz kopieren
,aa64  a9 61     lda #61 <($0061)  LB von $0061 (Adresse des Deskriptors) laden            ┐ Adresse des Deskriptors
,aa66  a0 00     ldy #00 >($0061)  HB von $0061 (Adresse des Deskriptors) laden            ┘ ($0061) von vorher laden

; ab hier: gemeinsam für alle herkömmlichen Strings, unabhängig davon, ob vorher Platz im Stringspeicher organisiert
  werden mußte oder nicht: Löschen des Stringdeskriptors im temporären Stringstapel und Umkopieren des
  Stringdeskriptors; auch Aufruf von $aa4f (Zuweisungsroutine für herkömmliche Stringvariable)

,aa68  85 50     sta  50           LB in LB von Übergabe-Zeiger $50/$51 schreiben
,aa6a  84 51     sty  51           HB in HB von Übergabe-Zeiger $50/$51 schreiben
,aa6c  20 db b6  jsr b6db          Stringdeskriptor im temporären Stringstapel löschen
,aa6f  a0 00     ldy #00           Kopierzähler initialisieren                            ┐ Stringdeskriptor
,aa71  b1 50     lda  (50),y       erstes Byte (Stringlänge) aus altem Deskriptor holen   │ aus
,aa73  91 49     sta  (49),y       und in erstes Byte des neuen Deskriptors schreiben     │ altem
,aa75  c8        iny "ldy #01"     Kopierzähler von 0 auf 1 (LB der Stringadresse) stellen │ Bereich auslesen
,aa76  b1 50     lda  (50),y       zweites Byte (LB der Stringadresse) aus altem Deskriptor holen } und in neuen
,aa78  91 49     sta  (49),y       und in zweites Byte des neuen Deskriptors schreiben     │ Deskriptor
,aa7a  c8        iny "ldy #02"     Kopierzähler von 1 auf 2 (HB der Stringadresse) stellen │ schreiben
,aa7b  b1 50     lda  (50),y       drittes Byte (HB der Stringadresse) aus altem Deskriptor holen │ (Stringlänge und
,aa7d  91 49     sta  (49),y       und in drittes Byte des neuen Deskriptors schreiben     ┘ Stringadresse)
,aa7f  60        rts               Routine beenden, da Stringdeskriptor umkopiert wurde
-----------------------------------

; Routine zum Basic-Befehl PRINT# (Token: $98)

,aa80  20 86 aa  jsr aa86          Routine für Basic-Befehl CMD aufrufen
,aa83  4c b5 ab  jmp abb5          Basic-Einsprung für CLRCH anspringen (CMD von $aa80 rückgängig machen)
-----------------------------------

; Routine zum Basic-Befehl CMD (Token: $9d)

,aa86  20 9e b7  jsr b79e "getbyt" Filenummer hinter CMD in X-Register einlesen
,aa89  f0 05     beq aa90          auf Byte folgt Endmarkierung (Doppelpunkt oder $00) (Z=1): keine weiteren Paramete
,aa8b  a9 2c     lda #2c           Komma-Code als Prüfbyte laden        } umständliche Schreibweise
,aa8d  20 ff ae  jsr aeff "chkbyt" und als Syntax-Bedingung erfordern   } von "jsr chkcom"
,aa90  08        php               Prozessorstatus (Z-Flag!) retten
```

```
,aa91  86 13     stx  13          bei $aa86 geholte Filenummer in Flag für aktuelles I/O-Gerät schreiben
,aa93  20 18 e1  jsr e118         und als Ausgabegerät über CKOUT-Einsprung des Interpreters setzen
,aa96  28        plp              Prozessorstatus von $aa90 wieder holen
,aa97  4c a0 aa  jmp aaa0         zum PRINT-Befehl für Ausgabe von [CR,LF] und ggf. Text hinter "CMD filenummer,"
-----------------------------------

; Anfang der PRINT-Befehlsroutine, allerdings nicht Einsprungadresse (diese liegt bei $aaa0)

,aa9a  20 21 ab  ab->jsr ab21 "prtstr" String über Einsprung in STROUT-Routine ausgeben
,aa9d  20 79 00  00->jsr 0079 "chrgot" letztes Zeichen hinter String bearbeiten

; Einsprung der Routine zum Basic-Befehl PRINT (Token: $99)

,aaa0  f0 35     beq aad7         bei Einsprung über Interpreterschleife oder nach Ausführung von $aa9d: Endmarkierung
                                  der PRINT-Anweisung (Z=1): [CR,LF]-Ausgabe aufrufen
,aaa2  f0 43     beq aae7         bei Schleifenaufruf bei $ab16: Endmarkierung der PRINT-Anweisung (Z=1): Sprung zu RTS
,aaa4  c9 a3     cmp #a3          Vergleich des auszuführenden Zeichens mit TAB-Token
,aaa6  f0 50     beq aaf8         Übereinstimmung (Z=1): TAB ausführen, Carry muß logischerweise gesetzt (!) sein
,aaa8  c9 a6     cmp #a6          Vergleich des auszuführenden Zeichens mit SPC-Token
,aaaa  18        clc              Carry löschen (Flag für SPC)
,aaab  f0 4b     beq aaf8         Übereinstimmung (Z=1): SPC ausführen
,aaad  c9 2c     cmp #2c          Vergleich des auszuführenden Zeichens mit Komma-Code (Pseudo-Tabulator)
,aaaf  f0 37     beq aae8         Übereinstimmung (Z=1): Komma berücksichtigen (Pseudo-Tabulator)
,aab1  c9 3b     cmp #3b          Vergleich des auszuführenden Zeichens mit Semikolon-Code
,aab3  f0 5e     beq ab13         Übereinstimmung (Z=1): Semikolon berücksichtigen
,aab5  20 9e ad  jsr ad9e "frmevl" Ausdruck für Ausgabe holen (String oder numerisch)
,aab8  24 0d     bit  0d          Datentyp-Flag für String/numerisch testen
,aaba  30 de     bmi aa9a         String (N=1): String ausgeben und weiter in Schleife
,aabc  20 dd bd  jsr bddd "flpstr" FAC-Inhalt (numerischer Ausgabeparameter) in ASCII-Code-String umwandeln
,aabf  20 87 b4  jsr b487 "strlit" Stringparameter (Länge und Adresse im Speicher) ermitteln; Adresse nach $22/$23
,aac2  20 21 ab  jsr ab21 "prtstr" in STROUT-Routine so einsteigen, daß Ergebnis ausgegeben wird
,aac5  20 3b ab  jsr ab3b "rgtspc" Unterroutine zur Ausgabe von [SPACE/CRSR RIGHT] aufrufen
,aac8  d0 d3     bne aa9d "jmp"   zurück in PRINT-Schleife, nächsten Parameter auswerten

; Unterroutine für Eingabeschleife einer Basic-Zeile: $00 an letzte Pufferposition (Offset in X, Systemeingabepuffer ab
  $0200) schreiben, um Endmarkierung am Pufferende zu schaffen;
  Verwendung von $a576 (MAIN) aus

,aaca  a9 00     lda #00          $00 (Endmarkierung für Systemeingabepuffer) laden $00          } an Pufferende
,aacc  9d 00 02  sta 0200,x       und an $0200+x, also hinter letztes Byte im Puffer, schreiben  } schreiben
```

```
,aacf  a2 ff     ldx #ff <($01ff)  LB von $01ff (Anfangsadresse des Systemeingabepuffers -1) laden  } $01ff nach
,aad1  a0 01     ldy #01 >($01ff)  HB von $01ff (Anfangsadresse des Systemeingabepuffers -1) laden  } X/Y laden
,aad3  a5 13     lda   13          Flag für Basic-Ausgabe laden
,aad5  d0 10   ┌─bne aae7          gesetzt, Ausgabe wurde umgelenkt (Z=0): RTS anspringen
,aad7  a9 0d   │ lda #0d           ASCII-Code für [CR] laden
,aad9  20 47 ab│ jsr ab47 "bbsout" Zeichen über Basic-Einsprung für BASOUT ausgeben
,aadc  24 13   │ bit   13          Flag für Basic-Ausgabe testen
,aade  10 05   │ ┌bpl aae5         gelöscht, Filenummer hat b7=0 (N=0): kein [LF] ausgeben
,aae0  a9 0a   │ │ lda #0a         [LF]-Code laden
,aae2  20 47 ab│ │ jsr ab47 "bbsout" und über Basic-Einsprung für BASOUT ausgeben
,aae5  49 ff   │ └>eor #ff %11111111 Byte im Akku invertieren, um Flags entsprechend zu setzen (z.B. Z=0, N=1)
,aae7  60      └──>rts             Rücksprung von Routine
---------------------------------

; PRINT-Befehl: Unterroutine zur Ausführung des Kommas (Pseudo-Tabulator)

,aae8  38        sec               Carry setzen, Flag für "Cursor-Position auslesen"
,aae9  20 f0 ff  jsr fff0 "plot"   Cursor-Position holen
,aaec  98        tya               Spalte (Y) in Akku zwecks Weiterverarbeitung
,aaed  38        sec               Carry vor Subtraktion setzen
,aaee  e9 0a   ┌>sbc #0a           10 subtrahieren, um Restbetrag der Division durch 10 zu erhalten
,aaf0  b0 fc   └─bcs aaee          kein Übertrag bei Subtraktion (C=1): weiter subtrahieren
,aaf2  49 ff     eor #ff %11111111 Restbetrag invertieren, um negatives Ergebnis in positive Spaltenzahl umzuwandeln
,aaf4  69 01     adc #01           invertierten Restbetrag um 1 erhöhen (Ergebniskorrektur)
,aaf6  d0 16   ┌─bne ab0e "jmp"    in Ausgabeschleife einsteigen
---------------┼-----------------

; Ausführung von TAB bei gesetztem und SPC bei gelöschtem Carry-Flag

,aaf8  08      │ php               Prozessorstatus auf Stapel retten (Carry-Flag !)
,aaf9  38      │ sec               Carry setzen (Flag für Cursorposition holen)
,aafa  20 f0 ff│ jsr fff0 "plot"   Cursorposition auslesen
,aafd  84 09   │ sty   09          Spaltenposition als Spalte vor letztem TAB- oder SPC-Befehl setzen
,aaff  20 9b b7│ jsr b79b          Byte hinter TAB durch indirekten GETBYT-Aufruf ermitteln
,ab02  c9 29   │ cmp #29           folgt "Klammer zu" (ASCII-Code $29) auf Zahl nach TAB?
,ab04  d0 59   │ ┌bne ab5f         nein (Z=0): SYNTAX ERROR auslösen
               │ ↓
,ab06  28      │ plp               Prozessorstatus von $aaf8 vom Stapel holen (Carry-Flag !)
,ab07  90 06   │  ┌bcc ab0f        SPC-Befehl (C=0): zur SPC-Routine verzweigen, in X steht SPC-Parameter (seit $aaff
```

```
; Sonderbehandlung TAB-Befehl

,ab09  8a       txa              TAB-Parameter in Akku holen
,ab0a  e5 09    sbc   09         davon die letzte Spaltenposition für TAB/SPC abziehen (C=1 dank $ab07!)
,ab0c  90 05    bcc ab13         Übertrag bei Subtraktion, also TAB-Parameter kleiner als Cursorposition vor TAB
                                 (C=0): weiter in PRINT-Schleife
,ab0e  aa       tax              Ergebnis ist Anzahl der zu überspringenden Spalten und kommt nach X

; Sonderbehandlung SPC-Befehl oder Fortsetzung der Routine zu TAB

,ab0f  e8       inx              Ergebnis um 1 erhöhen, was in Schleife rückgängig gemacht wird
,ab10  ca       dex              Zähler für Anzahl der zu überspringenden Spalten verringern
,ab11  d0 06    bne ab19         Zähler <> 0 (Z=0): in Ausgabeschleife springen

; Ausführung von TAB beenden

,ab13  20 73 00  jsr 0073 "chrget" nächstes Zeichen für Ausführung von PRINT vorbereiten
,ab16  4c a2 aa  jmp aaa2          wieder in PRINT-Schleife springen
-----------------------------------

; Ausgabe von [CRSR RIGHT] oder [SPACE] in TAB/SPC-Ausgabeschleife

,ab19  20 3b ab  jsr ab3b "rgtspc" Ausgaberoutine für [CRSR RIGHT] oder [SPACE] aufrufen
,ab1c  d0 f2     bne ab10 "jmp"    weiter in TAB/SPC-Ausgabeschleife

; STROUT-Routine: Ausgabe eines Strings ab der in A/Y enthaltenen Adresse;
  Verwendung von $a469 (ERROR), $a478 (ERROR), $ab6f (INPUT), $acf8 (READ/INPUT), $bdda (NUMOUT), $e191 (LOAD/VERIFY),
  $elaf (LOAD), $e42d (MSGNEW) und $e441 (MSGNEW)

,able  20 87 b4  jsr b487 "strlit" Stringparameter holen

; PRTSTR-Einsprung: Ausgabe eines eingeholten Strings
  Verwendung von $aa9a (PRINT-Befehlsroutine), $aac2 (PRINT) und $abcb (INPUT)

,ab21  20 a6 b6  jsr b6a6 "frestr" und soweit auswerten, daß jetzt die Ausgabe erfolgen kann
,ab24  aa        tax              Stringlänge in X-Register
,ab25  a0 00     ldy #00          Ausgabe-Zähler mit $00 initialisieren
,ab27  e8        inx              Stringlänge erhöhen, da sie gleich wieder am Schleifenbeginn dekrementiert wird
,ab28  ca        dex              Zähler für Stringlänge dekrementieren
,ab29  f0 bc     beq aae7         schon auf 0 = alle Zeichen ausgegeben (Z=1): RTS anspringen
,ab2b  b1 22     lda  (22),y      Zeichen aus String holen
```

```
,ab2d  20 47 ab  jsr ab47 "bbsout" Zeichen über Basic-Einsprung für BSOUT ausgeben
,ab30  c8        iny               Ausgabe-Zähler inkrementieren
,ab31  c9 0d     cmp #0d           war auszugebendes Zeichen [CR]?
,ab33  d0 f3     bne ab28          nein (Z=0): zurück in Schleife springen
,ab35  20 e5 aa  jsr aae5          /// eigentlich müßte es "jsr $aadc" heißen, offensichtlich ist den Programmierern
                                   hier ein Fehler unterlaufen; dieser JSR hat keine Auswirkungen, er invertiert nur
                                   den Akku-Inhalt, der danach ohnehin nicht mehr berücksichtigt wird
,ab38  4c 28 ab  jmp ab28          in Ausgabeschleife zurückspringen
----------------------------------

; Ausgaberoutine für Basic; enthält Basic-BSOUT-Einsprung bei $ab47
  wird hier eingesprungen, erfolgt die Ausgabe von [SPACE] bei auf File umgelenkter Ausgabe, bei Standard-Ausgabe auf
  Bildschirm wird [CRSR RIGHT] ausgegeben; Nutzung von $aac5, $ab19 (PRINT) und $ac00 (INPUT)
  bei Einsprung zu $ab3f: Ausgabe von [SPACE]
  bei Einsprung zu $ab42: Ausgabe von [CRSR RIGHT]
  bei Einsprung zu $ab45: Ausgabe von Fragezeichen

,ab3b  a5 13     lda  13           Flag für Basic-I/O auslesen
,ab3d  f0 03     beq ab42          gelöscht, also Standard-I/O auf Bildschirm (Z=1): [CRSR RIGHT] ausgeben

; Einsprung für Ausgabe von [SPACE]

,ab3f  a9 20     lda #20           ASCII-Code von [SPACE] laden, wird bei $ab47 ausgegeben

; Einsprung für Ausgabe von [CRSR RIGHT] (bei $ab41+1 = $ab42)

,ab41  2c a9 1d "bit" lda #1d      ASCII-Code von [CRSR RIGHT] laden, wird bei $ab47 ausgegeben

; QUMOUT: Einsprung für Ausgabe von Fragezeichen (bei $ab44+1 = $ab45); wird von $a451, $abfd und $ac47 genutzt

,ab44  2c a9 3f  "bit" lda #3f     ASCII-Code von Fragezeichen laden, wird bei $ab47 ausgegeben

; BBSOUT: Basic-Einsprung für BASOUT (ruft weiteren Einsprung bei $e10c auf, der nur hier vom Interpreter benutzt wird
  Verwendung von $a45b, $a6f3, $a73d, $aad9, $aae2, $ab2d

,ab47  20 0c e1  jsr e10c          Basic-BSOUT-Einsprung aufrufen
,ab4a  29 ff     and #ff %11111111 verändert Akku nicht, setzt aber CPU-Flags gemäß Akkuinhalt
,ab4c  60        rts               Rückkehr von Routine, Flags sind entsprechend gesetzt
----------------------------------
```

```
; Fehlerbehandlung bei INPUT, GET oder READ;
  wird von $ac9a aus angesprungen

,ab4d  a5 11     lda   11          Flag für Eingabebefehl ($00=INPUT, $40=GET, $80=READ)
,ab4f  f0 11     beq ab62          INPUT (Z=1): Sonderbehandlung anspringen
,ab51  30 04     bmi ab57          READ  (N=1): Sonderbehandlung anspringen

; Fehlersonderbehandlung für GET

,ab53  a0 ff     ldy #ff %11111111 $ff als HB für Zeiger auf aktuelle Zeilennummer laden
,ab55  d0 04     bne ab5b "jmp"    und in READ-Sonderbehandlung einsteigen
-----------------------------------

; Fehlersonderbehandlung für READ

,ab57  a5 3f     lda   3f          LB der aktuellen DATA-Zeilennummer holen  } Nummer der aktuellen DATA-Zeile
,ab59  a4 40     ldy   40          HB der aktuellen DATA-Zeilennummer holen  } in Zeiger auf
,ab5b  85 39     sta   39          LB der aktuellen Zeilennummer setzen      } aktuelle
,ab5d  84 3a     sty   3a          HB der aktuellen Zeilennummer setzen      } Zeilennummer schreiben
,ab5f  4c 08 af  jmp af08 "synerr" SYNTAX ERROR melden
-------------------------------

; Fehlersonderbehandlung für INPUT

,ab62  a5 13     lda   13          Flag für Datentyp bei Eingabe auslesen
,ab64  f0 05     beq ab6b          numerische Variable (Z=1): REDO FROM START auslösen und Eingabe wiederholen
,ab66  a2 18     ldx #18           Fehlercode für FILE DATA laden  } FILE DATA - Fehlermeldung
,ab68  4c 37 a4  jmp a437 "error"  Fehlereinsprung aufrufen        } wegen fehlerhafter INPUT-Stringeingabe
---------------------------------

,ab6b  a9 0c     lda #0c <($ad0c)  LB von $ad0c (Adresse für Text "REDO FROM START") laden  } Ausgabe der
,ab6d  a0 ad     ldy #ad >($ad0c)  HB von $ad0c (Adresse für Text "REDO FROM START") laden  } Steuermeldung
,ab6f  20 1e ab  jsr able "strout" Text REDO FROM START ausgeben                           } "REDO FROM START"
,ab72  a5 3d     lda   3d          LB des CONT-Zeigers holen       } CHRGET-Zeiger wieder auf den
,ab74  a4 3e     ldy   3e          HB des CONT-Zeigers holen       } fehlerverursachenden INPUT-Befehl
,ab76  85 7a     sta   7a          LB des CHRGET-Zeigers setzen    } stellen, dessen Adresse dem
,ab78  84 7b     sty   7b          HB des CHRGET-Zeigers setzen    } CONT-Zeiger entnommen wird
,ab7a  60        rts               Rücksprung von Routine, jetzt erfolgt Fortsetzung durch nochmalige Eingabe
-----------------------------------

; Routine zum Basic-Befehl GET (Token: $a1); arbeitet auch den GET#-Befehl, der kein eigenes Token hat, ab

,ab7b  20 a6 b3  jsr b3a6 "chkdir" gibt Meldung ILLEGAL DIRECT ERROR aus, wenn GET im Direktmodus erfolgen soll
,ab7e  c9 23     cmp #23           folgt auf GET-Befehl das Zeichen "#" (Doppelkreuz)?
```

```
,ab80  d0 10    -bne ab92          nein (Z=0): GET nicht von File, sondern von Tastatur durchführen
,ab82  20 73 00  jsr 0073 "chrget" CHRGET-Zeiger auf erstes Byte hinter Doppelkreuz stellen
,ab85  20 9e b7  jsr b79e "getbyt" Bytewert ($00-$ff) hinter GET# einlesen (in X-Register)
,ab88  a9 2c     lda #2c           Komma-Code als Prüfbyte laden            } umständliche Ausführung
,ab8a  20 ff ae  jsr aeff "chkbyt" Komma als syntaktisches Erfordernis testen } der CHKCOM-Funktion
,ab8d  86 13     stx   13          Eingabefile setzen; gleichzeitig Flag, daß GET# abgearbeitet wird, da $13 bei GET
                                   (ohne #) gelöscht ist
,ab8f  20 1e e1  jsr e11e          Basic-Einsprung für CHKIN aufrufen (Eingabe von gewünschtem File)

; ab hier laufen GET und GET# gemeinsam ab, da vorher ggf. das Eingabefile gesetzt wurde

,ab92  a2 01    ->ldx #01          Obergrenze für Eingabepuffer ist 1 (GET/GET# holt nur 1 Zeichen!)
,ab94  a0 02     ldy #02 >($0200)  HB des Eingabepuffers $0200 laden } Anfangsadresse des Systemeingabepuffers
,ab96  a9 00     lda #00 <($0200)  LB des Eingabepuffers $0200 laden } in A/Y für Parameterübergabe merken
,ab98  8d 01 02  sta 0201          $00 auch an Ende des 1 Byte langen Eingabepuffers ab $0200 schreiben
,ab9b  a9 40     lda #40 %01000000 Flag für GET laden
,ab9d  20 0f ac  jsr ac0f          in Eingaberoutine einsteigen
,aba0  a6 13     ldx   13          Nummer des Eingabefiles laden
,aba2  d0 13    -bne abb7          Eingabe von File, also GET# (Z=0): Eingabegerät zurücksetzen
,aba4  60        rts               Rücksprung von Routine
-----------------------------------

; Basic-Befehl INPUT# (Token: $85)

,aba5  20 9e b7  jsr b79e "getbyt" Bytewert ($00-$ff) für Filenummer des Eingabefiles laden
,aba8  a9 2c     lda #2c           Komma-Code als Prüfbyte laden            } entspricht Aufruf
,abaa  20 ff ae  jsr aeff "chkbyt" Komma als syntaktisches Erfordernis prüfen } der Routine CHKCOM
,abad  86 13     stx   13          Eingabefile setzen; gleichzeitig Flag für Eingabe von File
,abaf  20 1e e1  jsr e11e          Basic-Einsprung für CHKIN aufrufen
,abb2  20 ce ab  jsr abce          von "normaler" INPUT-Routine Eingabe einholen lassen

; hier: bei $aa83 (PRINT#) und $abe4 (INPUT) genutzter Einsprung

,abb5  a5 13     lda   13          Nummer des Eingabefiles holen; würde sich erübrigen, da der Akku bei $abb7 wieder
                                   geändert wird und somit keine Berücksichtigung findet
,abb7  20 cc ff ->jsr ffcc "clrchn" Zurücksetzen der I/O-Kanäle
,abba  a2 00     ldx #00 %00000000 $00 (Flag für "Eingabe von Tastatur, nicht File")
,abbc  86 13     stx   13          in Flag/Hilfsspeicher für Basic-Eingaben schreiben
,abbe  60        rts               Rücksprung von Routine
-----------------------------------
```

```
; Routine zum Basic-Befehl INPUT (Token: $86)

.abbf  c9 22     cmp #22          folgt Anführungszeichen auf INPUT-Befehl?
.abc1  d0 0b     bne abce         nein (Z=0): nicht Kommunikationstext von INPUT bearbeiten
.abc3  20 bd ae  jsr aebd         String rechts von Anführungszeichen aus Basic-Text holen
.abc6  a9 3b     lda #3b          Semikolon als Prüfbyte laden          } Prüfung, ob
.abc8  20 ff ae  jsr aeff "chkbyt" syntaktisches Erfordernis überprüfen } Semikolon folgt
.abcb  20 21 ab  jsr ab21 "prtstr" String (s. $abc3) ausgeben
.abce  20 a6 b3→ jsr b3a6 "chkdir" gibt Meldung ILLEGAL DIRECT ERROR aus, wenn INPUT im Direktmodus erfolgen soll
.abd1  a9 2c     lda #2c          Komma als DATA-Zwischenmarkierung laden
.abd3  8d ff 01  sta 01ff         und vor Systemeingabepuffer (ab $0200) schreiben
.abd6  20 f9 ab→ jsr abf9         Fragezeichen über Basic-Einsprung ausgeben und Eingabe in Puffer holen
.abd9  a5 13     lda  13          Eingabe-Flag (File/Tastatur) laden
.abdb  f0 0d     beq abea         Eingabe von Tastatur, also INPUT ohne # (Z=1): INPUT#-Sonderbehandlung überspringen
.abdd  20 b7 ff  jsr ffb7 "readst" Statusbyte holen
.abe0  29 02     and #02 %00000010 alle Bits bis auf b1 löschen, also b1 testen
.abe2  f0 06     beq abea         b1 gelöscht, also kein TIMEOUT (Z=1): Sonderbehandlung überspringen
.abe4  20 b5 ab  jsr abb5         I/O-Kanäle zurücksetzen, Eingabeflag $13 löschen
.abe7  4c f8 a8  jmp a8f8 "ignorc" in DATA-Befehl einsteigen, so daß nächster Befehl ausgeführt wird
-----------------------------------
.abea  ad 00 02→ lda 0200         erstes Byte des Eingabepuffers holen
.abed  d0 1e     bne ac0d         nicht Endmarkierung (Z=0): in READ-Befehl einsteigen, damit Puffer ausgewertet wird
.abef  a5 13     lda  13          Flag für Eingabe von Tastatur oder File holen
.abf1  d0 e3     bne abd6         Eingabe von File, also INPUT# (Z=0): weiter mit nächster Eingabe
.abf3  20 06 a9  jsr a906 "gosnxt" Offset zum nächsten Befehl in Y-Register holen } zum nächsten Befehl springen
.abf6  4c fb a8  jmp a8fb "adcgpt" CHRGET-Zeiger um Offset in Y erhöhen          } (durch CHRGET-Zeigeränderung)
-----------------------------------

; Routine zur Ausgabe des Fragezeichens als Eingabe-Aufforderung bei INPUT (nicht INPUT#!)
  und zur Eingabe einer Zeile über BASIN-Schleife

.abf9  a5 13     lda  13          Flag für Eingabegerät (Tastatur oder File) auslesen
.abfb  d0 06     bne ac03         von File, also INPUT# (Z=0): Eingabezeile über BASIN-Schleife holen
.abfd  20 45 ab  jsr ab45 "qumout" Basic-Einsprung für Ausgabe eines Fragezeichens aufrufen
.ac00  20 3b ab  jsr ab3b "rgtspc" Basic-Einsprung für Ausgabe eines Leerzeichens aufrufen
.ac03  4c 60 a5→ jmp a560 "getsyb" Eingabe einer Zeile in Systemeingabepuffer ab $0200 über BASIN-Schleife
-----------------------------------
```

```
; Routine zum Basic-Befehl READ (Token: $87)

,ac06  a6 41     ldx  41          LB des DATA-Zeigers auslesen  ┐ Zeiger auf aktuelle DATA-Adresse
,ac08  a4 42     ldy  42          HB des DATA-Zeigers auslesen  ┘ nach X/Y aus Zeiger holen
,ac0a  a9 98     lda #98          READ-Flag laden               ┐ Flag für Eingabebefehl
,ac0c  2c a9 00  "bit" lda #00    INPUT-Flag laden              ┘ ($98=READ/$00=INPUT) laden
,ac0f  85 11     sta  11          Flag für READ (Einsprung bei $ac06) oder INPUT (Einsprung bei $ac0c) setzen
,ac11  86 43     stx  43          LB des Zeigers für READ/INPUT-Eingabe setzen  ┐ READ/INPUT-Eingabezeiger
,ac13  84 44     sty  44          HB des Zeigers für READ/INPUT-Eingabe setzen  ┘ mit Adresse in X/Y belegen
,ac15  20 8b b0  jsr b08b "fndvar" Eingabevariable im Speicher suchen, falls nicht vorhanden: anlegen
,ac18  85 49     sta  49          LB des FOR/NEXT-Variablenzeigers setzen  ┐ FOR/NEXT-Variablenzeiger $49/$4a
,ac1a  84 4a     sty  4a          HB des FOR/NEXT-Variablenzeigers setzen  ┘ zeigt jetzt auf die Variable
,ac1c  a5 7a     lda  7a          LB des CHRGET-Zeigers holen  ┐ CHRGET-Zeiger
,ac1e  a4 7b     ldy  7b          HB des CHRGET-Zeigers holen  ┘ auslesen und
,ac20  85 4b     sta  4b          LB des Zwischenspeichers $4b/$4c setzen  ┐ in Zwischenspeicher
,ac22  84 4c     sty  4c          HB des Zwischenspeichers $4b/$4c setzen  ┘ $4b/$4c schreiben
,ac24  a6 43     ldx  43          LB des Zeigers für READ/INPUT-Eingabe holen           ┐ CHRGET-Zeiger auf die
,ac26  a4 44     ldy  44          HB des Zeigers für READ/INPUT-Eingabe holen           │ Adresse, ab der die
,ac28  86 7a     stx  7a          LB des CHRGET-Zeigers auf READ/INPUT-Eingabe richten  │ READ/INPUT-Eingabe im
,ac2a  84 7b     sty  7b          HB des CHRGET-Zeigers auf READ/INPUT-Eingabe richten  ┘ Speicher ist, stellen
,ac2c  20 79 00  jsr 0079 "chrgot" Zeichen an neuer CHRGET-Zeigerposition holen
,ac2f  d0 20     bne ac51         noch keine Endmarkierung (Z=0): Sonderbehandlung überspringen

; Sonderbehandlung: Endmarkierung der Eingabe an erster Position des Systemeingabepuffers
  (tritt ein, wenn bei Eingabe nur <RETURN> betätigt wurde)

,ac31  24 11     bit  11          Eingabeflag (GET/INPUT/READ) testen
,ac33  50 0c     bvc ac41         nicht GET, sondern hier INPUT oder READ (V=0): zu READ/INPUT-Behandlung bei
                                  nicht erfolgter Eingabe

; Sonderfall: Endmarkierung der Eingabe an erster Position des Systemeingabepuffers bei Befehl GET

,ac35  20 24 e1  jsr e124         Basic-Einsprung für GETIN-Routine aufrufen
,ac38  8d 00 02  sta 0200         und Zeichen in Systemeingabepuffer schreiben (umfaßt bei GET nur die Adresse $0200)
,ac3b  a2 ff     ldx #ff <($01ff) LB der Adresse des Systemeingabepuffers - 1 laden
,ac3d  a0 01     ldy #01 >($01ff) HB der Adresse des Systemeingabepuffers - 1 laden
,ac3f  d0 0c     bne ac4d "jmp"   CHRGET-Zeiger mit X/Y laden und weiter
-----------------------------------
```

```
; Sonderfall: Endmarkierung der Eingabe an erster Position des Systemeingabepuffers bei Befehl READ oder INPUT

,ac41  30 75    bmi acb8          READ (N=1): Sonderbehandlung für READ anspringen

; Sonderfall: Behandlung von INPUT

,ac43  a5 13    lda  13           Flag für INPUT-Kommunikationsstring holen
,ac45  d0 03    bne ac4a          kein Kommentarstring (Z=0): Sonderbehandlung "Ausgabe von Fragezeichen" überspringen
,ac47  20 45 ab jsr ab45 "qumout" weiteres Fragezeichen ausgeben (über Basic-Einsprung für Ausgabe von "?")
,ac4a  20 f9 ab jsr abf9          bei Bedarf zweites Fragezeichen ausgeben lassen
,ac4d  86 7a    stx  7a           LB des CHRGET-Zeigers setzen } CHRGET-Zeiger mit X/Y (Zeiger auf Adresse der
,ac4f  84 7b    sty  7b           HB des CHRGET-Zeigers setzen } Eingabe im Speicher) belegen
,ac51  20 73 00 jsr 0073 "chrget" CHRGET-Zeiger auf nächstes Zeichen stellen
,ac54  24 0d    bit  0d           Datentyp-Flag für Variable testen
,ac56  10 31    bpl ac89          numerisch, nicht String (N=0): zur Eingabe-Auswertung für numerische Variable

; String-Variable aus Eingabepuffer beziehen

,ac58  24 11    bit  11           Flag für Eingabebefehl testen
,ac5a  50 09    bvc ac65          nicht GET (V=0): GET-Sonderbehandlung überspringen
,ac5c  e8       inx               LB des Zeigers in Eingabepuffer erhöhen
,ac5d  86 7a    stx  7a           und als CHRGET-Zeiger-LB setzen
,ac5f  a9 00    lda #00           Initialisierungswert für Hilfsspeicher $07 laden
,ac61  85 07    sta  07           und in Hilfsspeicher $07 schreiben (als Flag für GET)
,ac63  f0 0c    beq ac71 "jmp"    weiter bei $ac71; Akku enthält $00 auch als Initialisierungswert für Speicher $08
-------------------------------
,ac65  85 07    sta  07           Hilfsspeicher $07 setzen (Akku hat hier wegen $ac5a seit $ac51 anderen Wert als $00)
,ac67  c9 22    cmp #22           Vergleich des über CHRGET geholten Zeichens mit Anführungszeichen
,ac69  f0 07    beq ac72          Übereinstimmung (Z=1): QUOTE-MODE-Flag für Eingabe ändern
,ac6b  a9 3a    lda #3a           ASCII-Code für Doppelpunkt laden
,ac6d  85 07    sta  07           und in Hilfsspeicher $07 schreiben
,ac6f  a9 2c    lda #2c           ASCII-Code für Komma laden
,ac71  18       clc               Carry vor Addition bei $ac78 löschen
,ac72  85 08    sta  08           Hilfsspeicher $08 belegen (s. $ac6f)
,ac74  a5 7a    lda  7a           LB des CHRGET-Zeigers holen
,ac76  a4 7b    ldy  7b           HB des CHRGET-Zeigers holen
,ac78  69 00    adc #00           Addition von 0 zum LB (falls vorher $ac71 abgearbeitet wurde) oder 1 (s.$ac67/$ac69)
,ac7a  90 01    bcc ac7d          kein Übertrag (C=1): Erhöhung des HB überspringen
,ac7c  c8       iny               HB (s. $ac76) erhöhen
,ac7d  20 8d b4 jsr b48d          String in temporären Stringstapel kopieren
,ac80  20 e2 b7 jsr b7e2          CHRGET-Zeiger hinter String positionieren
```

```
,ac83  20 da a9  jsr a9da          Zuweisungsroutine für Stringvariable aufrufen
,ac86  4c 91 ac  jmp ac91          weiter mit allgemeinem Parameter-Auswertungsteil für READ/INPUT
-----------------------------------

; numerische Variable aus Systemeingabepuffer auswerten

,ac89  20 f3 bc  jsr bcf3 "strflp" VAL-Funktion aufrufen, um numerischen Wert eines Strings in FAC zu holen
,ac8c  a5 0e     lda  0e           Datentypflag Integer/Fließkomma auslesen
,ac8e  20 c2 a9  jsr a9c2          numerische Variable mit FAC-Inhalt belegen
,ac91  20 79 00  jsr 0079 "chrgot" letztes Zeichen hinter Variable holen
,ac94  f0 07     beq ac9d          Endmarkierung (Z=1): Fortsetzung der Befehle READ/INPUT
,ac96  c9 2c     cmp #2c           folgt Komma?
,ac98  f0 03     beq ac9d          ja (Z=1): Fortsetzung der Befehle READ/INPUT
,ac9a  4c 4d ab  jmp ab4d          ansonsten Fehlerbehandlung bei Eingabebefehlen aufrufen
-----------------------------------

; Fortsetzung der Befehle READ/INPUT, wenn weitere Parameter zu bearbeiten sind

,ac9d  a5 7a     lda  7a           LB des CHRGET-Zeigers holen  } aktuelle CHRGET-Zeiger-Position
,ac9f  a4 7b     ldy  7b           HB des CHRGET-Zeigers holen  } (Systemeingabepuffer oder DATA-Position)
,aca1  85 43     sta  43           LB des INPUT-Zeigers setzen  } in Eingabezeiger $43/$44 für INPUT/READ
,aca3  84 44     sty  44           HB des INPUT-Zeigers setzen  } übertragen, um auf nächsten Parameter zu stellen
,aca5  a5 4b     lda  4b           LB des bei $ac20/$ac22 geretteten CHRGET-Zeigers holen  } alten Zustand des
,aca7  a4 4c     ldy  4c           HB des bei $ac20/$ac22 geretteten CHRGET-Zeigers holen  } CHRGET-Zeigers
,aca9  85 7a     sta  7a           LB des CHRGET-Zeigers darauf richten                    } (vor INPUT/READ)
,acab  84 7b     sty  7b           HB des CHRGET-Zeigers darauf richten                    } wiederherstellen
,acad  20 79 00  jsr 0079 "chrgot" letztes Zeichen holen
,acb0  f0 2d     beq acdf          Endmarkierung (Z=1): Schlußbedingungen überprüfen und ggf. Ende
,acb2  20 fd ae  jsr aefd "chkcom" auf Komma als syntaktisches Erfordernis prüfen
,acb5  4c 15 ac  jmp ac15          zurück an Beginn der READ/INPUT-Schleife
-----------------------------------

; Sonderbehandlung für READ

,acb8  20 06 a9  jsr a906 "gosnxt" Offset zur nächsten Befehlsendmarkierung in Y berechnen
,acbb  c8        iny               Offset um 1 erhöhen
,acbc  aa        tax               entsprechendes Befehls-Trennzeichen zwecks Test in X-Register bringen
,acbd  d0 12     bne acd1          war nicht $00, sondern $3a (Z=0): Sonderbehandlung für Zeilenende überspringen

; Sonderbehandlung: Ende der DATA-Zeile, DATA-Zeiger auf nächstes DATA richten

,acbf  a2 0d     ldx #0d           Fehlercode für OUT OF DATA laden, falls er benötigt wird (s. $acc4)
,acc1  c8        iny               Offset noch ein Byte weiter vorrücken lassen
,acc2  b1 7a     lda  (7a),y       HB des Linkpointers der nächsten Zeile holen
```

```
,acc4 f0 6c    ┌─beq ad32          Endmarkierung für Programm (Z=1): Fehlereinsprung indirekt aufrufen, s. $acbf
,acc6 c8       ↓  iny            Offset auf LB der nächsten Zeilennummer richten      ┐ Zeilennummer
,acc7 b1 7a       lda  (7a),y    LB der nächsten Zeilennummer holen                   │ der nächsten
,acc9 85 3f       sta   3f       und in LB des Zeigers auf aktuelle DATA-Zeilennummer │ Zeile als
,accb c8          iny            Offset auf HB der nächsten Zeilennummer richten      ┘ Nummer der aktuellen
,accc b1 7a       lda  (7a),y    HB der nächsten Zeilennummer holen                   ┐ DATA-Zeile setzen;
,acce c8          iny            Offset erhöhen, falls bei $acdl erforderlich         │ Offset steht auf erstem
,accf 85 40       sta   40       HB des Zeigers auf aktuelle DATA-Zeilennummer setzen ┘ Befehlsbyte der Zeile
,acdl 20 fb a8─→jsr a8fb "adcgpt" CHRGET-Zeiger um Offset in Y-Register erhöhen, also auf erstes Befehlsbyte der neuen
                                  Zeile richten (s. $acce)
,acd4 20 79 00 jsr 0079 "chrgot" Zeichen an neuer Position holen
,acd7 aa       tax               und in X-Register bringen
,acd8 e0 83    cpx #83           Vergleich mit Token für DATA
,acda d0-dc────bne acb8          Vergleich negativ (Z=0): Suchschleife fortsetzen, bis DATA-Befehl gefunden
,acdc 4c 51 ac jmp ac51          weiter in READ/INPUT-Schleife
-----------------------------------

; Schlußbedingungen für READ/INPUT überprüfen

,acdf a5 43    lda   43          LB des Zeigers für READ/INPUT holen
,ace1 a4 44    ldy   44          HB des Zeigers für READ/INPUT holen
,ace3 a6 11    ldx   11          Eingabeart-Flag holen (zwecks Test)
,ace5 10 03    ┌─bpl acea        nicht READ, sondern INPUT/GET (N=0): noch kein Abbruch
,ace7 4c 27 a8 │  jmp a827       A/Y in DATA-Adreßzeiger abspeichern und Ende
---------------┼-----------------
,acea a0 00    └→ldy #00         Offset mit $00 initialisieren
,acec b1 43       lda  (43),y    Byte an aktueller READ/INPUT-Position holen
,acee f0 0b    ┌─beq acfb        Endmarkierung $00 (Z=1): RTS anspringen, Ende der Routine
,acf0 a5 13    │  lda   13       INPUT#-Flag auslesen
,acf2 d0 07    ├─bne acfb        Kommentar (Z=0): RTS anspringen, Ende der Routine
,acf4 a9 fc    │  lda #fc <($acfc) LB von $acfc (Adresse von EXTRA IGNORED) laden ┐ Ausgabe der
,acf6 a0 ac    │  ldy #ac >($acfc) HB von $acfc (Adresse von EXTRA IGNORED) laden │ Steuermeldung
,acf8 4c 1e ab │  jmp able "strout" Text "?EXTRA IGNORED" ausgeben                ┘ "?EXTRA IGNORED"
---------------┼-----------------
,acfb 60       └→rts             Rücksprung von Routine
-----------------------------------

; Steuermeldungen für INPUT, auszugeben über STROUT (nicht über ERROR!)

:acfc 3f 45 58 54 52 41 20 49 47 4e 4f 52 45 44 0d 00        ?extra ignored[cr,null]
:ad0c 3f 52 45 44 4f 20 46 52 4f 4d 20 53 54 41 52 54 0d 00  ?redo from start[cr,null]
-------------------------------------------------------------
```

```
; Routine für Basic-Befehl NEXT (Token: $82)

,adle  d0 04     bne ad24          keine Endmarkierung hinter NEXT-Befehl, also Syntax "NEXT variable" (Z=0): nach $ad24
,ad20  a0 00     ldy #00           HB des Variablenzeigers mit $00 belegen (Flag für "keine Variable")
,ad22  f0 03     beq ad27 "jmp"    und in weitere NEXT-Routine einsteigen
-----------------------------------

; Sonderbehandlung: Syntax "NEXT variable", also z.B. "NEXT I"

,ad24  20 8b b0  jsr b08b "fndvar" Variable suchen
,ad27  85 49     sta   49          LB der Adresse nach $49 (LB des FOR/NEXT-Variablenzeigers) } FOR/NEXT-Variablen-
,ad29  84 4a     sty   4a          HB der Adresse nach $4a (HB des FOR/NEXT-Variablenzeigers) } zeiger setzen
,ad2b  20 8a a3  jsr a38a "srcstk" auf Stapel nach FOR/NEXT-Variable suchen
,ad2e  f0 05     beq ad35          gefunden (Z=1): keine Fehlermeldung NEXT WITHOUT FOR generieren
,ad30  a2 0a     ldx #0a           Fehlercode für NEXT WITHOUT FOR laden } Erzeugung von
,ad32  4c 37 a4  jmp a437 "error"  Fehlereinsprung aufrufen             } NEXT WITHOUT FOR ERROR
-----------------------------------
,ad35  9a        txs               Stapelzeiger auf gefundenen Eintrag richten
,ad36  8a        txa               und zwecks Addition in Akku transportieren
,ad37  18        clc               Carry vor Addition löschen
,ad38  69 04     adc #04           4 addieren
,ad3a  48        pha               Ergebnis auf Stapel bis $ad3f merken
,ad3b  69 06     adc #06           6 addieren (mittlerweile wurde schon 10 addiert)
,ad3d  85 24     sta   24          Ergebnis in $24 als LB der Adresse des Schleifenendwertes, der sich im Stapeleintrag
                                   befindet, für $ad57 vormerken
,ad3f  68        pla               bei $ad3a gemerkten Stapelzeiger+4 holen (als LB der Adresse der Schrittweite)
,ad40  a0 01     ldy #01 >($0100)  HB der Adresse laden
,ad42  20 a2 bb  jsr bba2 "movmf"  Schrittweite, die auf Stapel gefunden wurde, in FAC #1 holen
,ad45  ba        tsx               Stapelzeiger in X-Register als Offset holen
,ad46  bd 09 01  lda 0109,x        Wert vom Stapel holen
,ad49  85 66     sta   66          und Vorzeichen dementsprechend setzen
,ad4b  a5 49     lda   49          LB des FOR/NEXT-Variablenzeigers holen } FOR/NEXT-Variablenzeiger
,ad4d  a4 4a     ldy   4a          HB des FOR/NEXT-Variablenzeigers holen } nach A/Y auslesen
,ad4f  20 67 b8  jsr b867 "addmem" Schrittweite (wurde vom Stapel geholt und ist jetzt in ARG) zu Schleifenvariable addieren
,ad52  20 d0 bb  jsr bbd0 "facvar" FAC #1-Inhalt in Schleifenvariable kopieren (ist jetzt um Schrittweite erhöht)
,ad55  a0 01     ldy #01 >($0100)  HB der Konstanten laden ($0100 = Prozessorstapel)
,ad57  20 5d bc  jsr bc5d          und Vergleich von FAC #1 und Konstante "Endwert der Schleife"
,ad5a  ba        tsx               Stapelzeiger in X-Register als Offset holen
,ad5b  38        sec               Carry vor Subtraktion setzen
,ad5c  fd 09 01  sbc 0109,x        vom Akku (Vergleichsergebnis, s. Routinenbeschreibung $bc5d) Schleifenrichtung
                                   (= Vorzeichen der Schrittweite) zwecks Vergleich subtrahieren
```

```
,ad5f  f0 17     beq ad78          beide hatten denselben Wert (Z=1): Schleife beenden
,ad61  bd 0f 01  lda 010f,x        LB der Zeilennummer des ersten Befehls nach FOR holen  } Zeilennummer des
,ad64  85 39     sta   39          und als LB der aktuellen Zeilennummer setzen           } ersten Befehls nach
,ad66  bd 10 01  lda 0110,x        HB der Zeilennummer des ersten Befehls nach FOR holen  } FOR als aktuelle
,ad69  85 3a     sta   3a          und als HB der aktuellen Zeilennummer setzen           } Zeilennummer setzen
,ad6b  bd 12 01  lda 0112,x        LB der Adresse des ersten Befehls nach FOR holen       } Adresse des
,ad6e  85 7a     sta   7a          und als LB des CHRGET-Zeigers setzen                   } ersten Befehls nach
,ad70  bd 11 01  lda 0111,x        HB der Adresse des ersten Befehls nach FOR holen       } FOR als aktuelle
,ad73  85 7b     sta   7b          und als HB des CHRGET-Zeigers setzen                   } Adresse setzen
,ad75  4c ae a7  jmp a7ae "intprt" zur Interpreterschleife springen, die jetzt den Schleifenrumpf ausführt
---------------------------------

; NEXT-Befehl: Sonderfall "Schleife beenden"

,ad78  8a        txa               Stapelzeiger zwecks Addition in Akku transportieren
,ad79  69 11     adc #11           #17 (Länge eines FOR/NEXT-Stapeleintrags) und1 (da C=1 seit $ad5c) addieren
,ad7b  aa        tax               Ergebnis zurück ins X-Register
,ad7c  9a        txs               und von dort in den Stapelzeiger
,ad7d  20 79 00  jsr 0079 "chrgot" letztes Zeichen hinter "NEXT variable" holen
,ad80  c9 2c     cmp #2c           Komma?
,ad82  d0 f1     bne ad75          nein (Z=0): zurück zur Interpreterschleife, Ende

; NEXT-Befehl: Sonderfall "NEXT variable1,variable2..."

,ad84  20 73 00  jsr 0073 "chrget" CHRGET-Zeiger auf erstes Byte hinter Abgrenzungskomma stellen
,ad87  20 24 ad  jsr ad24 "jmp"    Sonderfall "NEXT variable" bearbeiten;
                                   JSR täuscht: kein Rücksprung, da Stapel manipuliert wird, und statt über RTS mit
                                   "jmp $a7ae" zur Interpreterschleife zurückgesprungen wird
-----------------------------------

; FRMNUM-Routine: Auswertung numerischer Ausdrücke (auch Variablen und logische Ausdrücke erlaubt);
  Aufruf von $a775 (FOR), $a79c (FOR), $b438 (FN), $b79e (GETBYT), $b7eb (GETWRB) und $e12a (SYS)

,ad8a  20 9e ad  jsr ad9e "frmevl" beliebigen Ausdruck holen;
                                   im Speicher folgt CHKNUM-Routine

; CHKNUM-Routine: Prüfung über FRMEVL eingeholter Ausdrücke auf numerischen Datentyp

,ad8d  18        clc               C=0 als Flag für "Prüfung auf numerisch" setzen; Im Speicher folgt CHKTYP-Routine.

; bei $ad8f: CHKSTR-Einsprung (prüft auf String);

,ad8e  24 38     "bit" sec         C=1 setzen als Flag für "Prüfung auf String"
```

```
; CHKTYP-Routine: prüft auf numerischen Ausdruck, wenn C=0 (s. z.B. $ad8d), auf Strings, wenn C=1
  wenn erforderter Datentyp nicht zutrifft, erfolgt Fehlermeldung TYPE MISMATCH;
  Verwendung von $a9bc (LET) und $b016 (Variablenvergleich) aus

,ad90  24 0d     bit   0d          Datentyp-Flag String/Numerisch testen
,ad92  30 03     bmi ad97          String (N=1): Fehler, wenn C=0 war; richtig, wenn C=1 war
,ad94  b0 03     bcs ad99          numerisch wegen $ad92; Fehler (C=1): String gewünscht und Zahl gefunden
,ad96  60        rts               richtig, wenn C=0 und numerisch oder C=1 und String
---------------------------------
,ad97  b0 fd     bcs ad96          String gewünscht und gefunden (C=1): RTS anspringen, da Übereinstimmung
,ad99  a2 16     ldx #16           Fehlercode für TYPE MISMATCH laden  } Fehlermeldung TYPE MISMATCH
,ad9b  4c 37 a4  jmp a437 "error"  Fehlermeldung ausgeben              } (wegen falschen Datentyps) erzeugen
---------------------------------

; FRMEVL-Routine: Auswertung beliebiger Ausdrücke (Strings/numerische; auch Variablen und logische Ausdrücke erlaubt)
  Aufruf von $a928 (IF), $a9b7 (LET), $aab5 (PRINT), $ad8a (FRMNUM), $acf4 (EVAL), $afb4 (Stringauswertung in FRMEVL)
  und $b1b5 (INTEVL)

,ad9e  a6 7a     ldx   7a          LB des CHRGET-Zeigers auslesen       } CHRGET-Zeiger um 1
,ada0  d0 02     bne ada4          <> 0 (Z=0): nur LB dekrementieren    } dekrementieren, damit
,ada2  c6 7b     dec   7b          HB des CHRGET-Zeigers dekrementieren } er vor dem auszuwertenden
,ada4  c6 7a     dec   7a          LB des CHRGET-Zeigers dekrementieren } Parameter steht
,ada6  a2 00     ldx #00           $00 als Initialisierungswert für Prioritätsflag laden ($00 als Prioritätsflag heißt,
                                   daß neuer Ausdrucksbestandteil auszuwerten ist)
,ada8  24 48     "bit" pha         Akku (Operatormaske) merken, Beginn der FRMEVL-Schleife (bei erstem Durchlauf
                                   wegen "bit" ignoriert); $ada9 wird nur von $ae2d aus angesprungen
,adaa  8a        txa               Akku mit Wert im X-Register belegen (beim ersten Mal $00, s. $ada6)
,adab  48        pha               und Akku auf Stapel legen
,adac  a9 01     lda #01           Hälfte von 2 (= benötigter Stapelplatz) laden
,adae  20 fb a3  jsr a3fb "getstk" und auf freien Platz auf Stapel testen
,adb1  20 83 ae  jsr ae83 "eval"   nächsten Ausdrucksbestandteil auswerten
,adb4  a9 00     lda #00 %00000000 $00 als Initialisierungswert für Operatormaske laden
,adb6  85 4d     sta   4d          und als aktuelle Operatormaske setzen
,adb8  20 79 00  jsr 0079 "chrgot" Zeichen hinter letztem ausgewerteten Ausdrucksbestandteil holen
,adbb  38        sec               Carry vor Subtraktion setzen
,adbc  e9 b1     sbc #b1           Token für ">" (niedrigstes Token von Vergleichsoperator) subtrahieren
,adbe  90 17     bcc add7          kleineres Token als Vergleichsoperator (C=0): keine Sonderbehandlung für "<=>"
,adc0  c9 03     cmp #03           Token auch < $b1+$03=$b4 (Token von "<"+1)?
,adc2  b0 13     bcs add7          nein (C=1): Sonderbehandlung für "<=>" nicht auslösen
```

```
; Sonderbehandlung: Vergleichsoperator wie <, = oder >. Im Akku steht $00 für >, $01 für = und $02 für <.

,adc4  c9 01     cmp #01          Carry löschen, wenn nicht $b1 gewesen (Token für >)
,adc6  2a        rol              Carry-Flag in Akku übernehmen (Ergebnis von $adc4 berücksichtigen)
,adc7  49 01     eor #01 %00000001 b0 invertieren; ist danach nur bei "<" oder ">" gesetzt
,adc9  45 4d     eor  4d          Verknüpfung mit Operatormaske, um doppelt vorkommende Operatoren auszuschalten
,adcb  c5 4d     cmp  4d          Vergleich mit Operatormaske
,adcd  90 61   ┌─bcc ae30         doppelt auftretender Operator (C=0): SYNTAX ERROR indirekt auslösen
,adcf  85 4d   ↓  sta  4d         kein Fehler, also neue Operatormaske (neue Verknüpfung enthalten) merken
,add1  20 73 00  jsr 0073 "chrget" CHRGET-Zeiger auf nächstes Byte nach Operator richten
,add4  4c bb ad  jmp adbb         zurück in FRMEVL-Operator-Auswertungsschleife
----------------------------------

; Fortsetzung von $adc2 aus, wenn kein Vergleichsoperator zu bearbeiten war

,add7  a6 4d     ldx  4d          Operatormaske holen
,add9  d0 2c   ┌─bne ae07         mindestens 1 Bit gesetzt, also <, = oder >oder Kombinationen (Z=0):
               ↓                  Prioritätsberechnung für andere Operatoren überspringen
,addb  b0 7b   ┌─bcs ae58         Token war vor $adbc größer als $b3 (C=1): Funktion ausführen lassen
,addd  69 07   ↓  adc #07         ansonsten $07 (Carry ist seit $addb gelöscht) addieren (dient Test auf
                                  +,-,*,/,↑,AND,OR als Operatoren)
,addf  90 77   ┌─bcc ae58         kein solcher Operator (C=0): Funktion auswerten lassen
,ade1  65 0d   ↓  adc  0d         Datentyp-Flag String/numerisch addieren (zwecks Test)
                                  bei x$+y$ ergibt dies $01 ("+"-Code) + $ff (String-Flag) = 0
,ade3  d0 03     bne ade8         nicht String-Addition (Z=0): Sonderbehandlung Stringverknüpfung überspringen
,ade5  4c 3d b6  jmp b63d         Stringverkettung anspringen
----------------------------------

; Fortsetzung von $ade3 aus, wenn keine Stringverkettung zu bearbeiten war
  Es erfolgt die Berechnung eines Zeigers Y auf das Prioritätsflag in der ROM-Tabelle für Operationen (ab $a080)

,ade8  69 ff     adc #ff %11111111 bewirkt Subtraktion von 1, da Übertrag vernachlässigt wird; Ergebnis: Nummer des
                                  Eintrag in ROM-Tabelle ab $a080 für entsprechende Operation
,adea  85 22     sta  22          Ergebnis merken          ┐ Akku (Nummer der numerischen Operation in
,adec  0a        asl              mit 2 multiplizieren     ┤ ROM-Tabelle für Operationen) mit 3 multiplizieren, um
,aded  65 22     adc  22          und noch einmal addieren ┘ Offset innerhalb der Tabelle zu erhalten
,adef  a8        tay              Ergebnis in Offset-Register Y
,adf0 ┌68       ─→pla             altes Prioritätsflag wieder vom Stapel holen
,adf1 │d9 80 a0  cmp a080,y       Vergleich mit neuem Prioritätsflag
,adf4 │b0 67   ┌─bcs ae5d         altes Prioritätsflag >= neues (C=1): Sonderbehandlung ab $ae5d
,adf6 │20 8d ad  ↓  jsr ad8d "chknum" auf numerischen Parameter testen
,adf9 │48        pha              und Akku-Inhalt (Operand) auf Stapel legen
```

```
,adfa  20 20 ae  jsr ae20          Operand auf Stapel legen
,adfd  68        pla               Akku-Inhalt (Operand) von $adf9 vom Stapel holen
,adfe  a4 4b     ldy  4b           Prioritätsflag-Zeiger auslesen
,ae00  10 17     bpl ae19          Zeiger auf Prioritätsflag war kleiner als $80 (N=0): Sonderbehandlung
,ae02  aa        tax               Akku (s. $adfd) zwecks Test in X-Register transportieren
,ae03  f0 56     beq ae5b          Akku = $00 (Z=1): Ende der Auswertung
,ae05  d0 5f     bne ae66 "jmp"    bei $adfa geretteten Operand vom Stapel zurückholen
-----------------------------------

; Prioritätsberechnung für >,=,<

,ae07  46 0d     lsr  0d           Datentyp-Flag String/numerisch auswerten (b7 in Carry-Flag holen)
,ae09  8a        txa               und alte Operatormaske in Akku schreiben
,ae0a  2a        rol               Carry-Flag von $ae07 in Operatormaske nehmen
,ae0b  a6 7a     ldx  7a           LB des CHRGET-Zeigers auslesen        | CHRGET-Zeiger
,ae0d  d0 02     bne ae11          <> 0 (Z=0): HB nicht dekrementieren   | um 1 Byte
,ae0f  c6 7b     dec  7b           HB dekrementieren                     | zurück-
,ae11  c6 7a     dec  7a           LB dekrementieren                     | stellen
,ae13  a0 1b     ldy #1b           Zeiger für Prioritätsflag bei Vergleichsoperatoren laden
,ae15  85 4d     sta  4d           Operatormaske (s. $ae09) merken
,ae17  d0-d7     bne adf0 "jmp"    Zeiger auf Prioritätsflag berechnen
-----------------------------------

; Sonderbehandlung: Zeiger auf Prioritätsflag war kleiner als $80

,ae19  d9 80 a0  cmp a080,y        Vergleich mit Prioritätsflag aus ROM-Tabelle
,aelc  b0 48     bcs ae66          Akku >= ROM-Tabelleninhalt (C=1): Operand vom Stapel holen
,aele  90 d9     bcc adf9 "jmp"    in Behandlung "aktuelles Prioritätsflag größer" so einsteigen, daß kein Test auf
                                   numerisch erfolgt
-----------------------------------

; Unterroutine: Operand auf den Stapel retten; Aufruf von $adfa aus

,ae20  b9 82 a0  lda a082,y        HB der Funktionsadresse aus ROM-Tabelle entnehmen | Funktionsadresse aus
,ae23  48        pha               und auf den Stapel legen                          | ROM-Tabelle ermitteln
,ae24  b9 81 a0  lda a081,y        LB der Funktionsadresse aus ROM-Tabelle entnehmen | und auf den Stapel
,ae27  48        pha               und auf den Stapel legen                          | legen
,ae28  20 33 ae  jsr ae33 "facstk" Unterroutine "FAC auf Stapel legen" aufrufen
,ae2b  a5 4d     lda  4d           Operatormaske holen
,ae2d  4c a9 ad  jmp ada9          und in FRMEVL-Auswertungsschleife springen
-----------------------------------
,ae30  4c 08 af  jmp af08 "synerr" SYNTAX ERROR hervorrufen
-----------------------------------
```

```
; FACSTK-Routine: FAC auf Stapel legen; Aufruf von $ae28 aus

.ae33  a5 66     lda   66          Vorzeichen von FAC #1 auslesen
.ae35  be 80 a0  ldx a080,y        Prioritätsflag aus ROM-Tabelle holen
.ae38  a8        tay               Vorzeichen (s. $ae33) nach Y
.ae39  68        pla               LB der Rücksprungadresse vom Stapel holen  ┐ Rücksprungadresse
.ae3a  85 22     sta   22          und in LB von $22/$23 merken               │ vom Stapel in
.ae3c  e6 22     inc   22          LB von $22/$23 um 1 erhöhen                │ den Hilfsvektor
.ae3e  68        pla               HB der Rücksprungadresse vom Stapel holen  │ $0022/$0023
.ae3f  85 23     sta   23          und in HB von $22/$23 merken               ┘ schreiben
.ae41  98        tya               Vorzeichen (s. $ae38) wieder in Akku
.ae42  48        pha               und auf den Stapel legen
.ae43  20 1b bc  jsr bclb "roundf" FAC #1 runden
.ae46  a5 65     lda   65          Mantissenbyte #1 holen          ┐ alle 4
.ae48  48        pha               und auf den Stapel legen        │ Mantissenbytes
.ae49  a5 64     lda   64          Mantissenbyte #2 holen          │ und
.ae4b  48        pha               und auf den Stapel legen        │ das
.ae4c  a5 63     lda   63          Mantissenbyte #3 holen          │ Exponentenbyte
.ae4e  48        pha               und auf den Stapel legen        │ von FAC #1
.ae4f  a5 62     lda   62          Mantissenbyte #4 holen          │ auf den
.ae51  48        pha               und auf den Stapel legen        │ Stapel
.ae52  a5 61     lda   61          Exponentenbyte holen            │ legen
.ae54  48        pha               und auf den Stapel legen        ┘ lassen
.ae55  6c 22 00  jmp(0022)         Rücksprung über $22/$23 (s. $ae39-$ae3f)
-----------------------------------

; FRMEVL-Sonderfall: Ausführung einer Funktion

.ae58  a0 ff     ldy #ff %11111111 Flag für Zeiger auf Operatormaske laden
.ae5a  68        pla               altes Prioritätsflag vom Stapel holen
.ae5b  f0 23   ┌─beq ae80          Ende-Flag $00 (Z=1): Ende der Auswertung veranlassen
.ae5d  c9 64   │ cmp #64           Vergleich mit Prioritätsflag für Vergleichsoperatoren (<,=,> und Kombinationen)
.ae5f  f0 03   │┌─beq ae64         positiv (Z=1): keine Prüfung auf numerisch, da auch für Strings möglich
.ae61  20 8d ad│ jsr ad8d "chknum" prüft, ob Datentyp-Flag auf "numerisch" steht
.ae64  84 4b   │└>sty   4b         Zeiger auf Prioritätsflag mit $ff (s. $ae58) laden (höchste Priorität!!)
.ae66  68      │  pla              Vorzeichenbyte vom Stapel holen           ┐ Vorzeichenbyte
.ae67  4a      │  lsr              durch 2 dividieren (b0 ins Carry)         │ für TAN-Funktion,
.ae68  85 12   │  sta   12         und ins TAN-Vorzeichenflag übernehmen     │ alle 4
.ae6a  68      │  pla              Exponentenbyte vom Stapel holen           │ Mantissenbytes,
.ae6b  85 69   │  sta   69         und in FAC #2/Exponentenbyte übernehmen   │ Exponenten- und
.ae6d  68      │  pla              Mantissenbyte #4 vom Stapel holen         ┘ Vorzeichenbyte
```

```
,ae6e  85 6a    sta   6a          und in FAC #2/Mantissenbyte #4 übernehmen  } von FAC #2
,ae70  68       pla               Mantissenbyte #3 vom Stapel holen          } (auch ARG
,ae71  85 6b    sta   6b          und in FAC #2/Mantissenbyte #3 übernehmen  } genannt)
,ae73  68       pla               Mantissenbyte #2 vom Stapel holen          } schreiben;
,ae74  85 6c    sta   6c          und in FAC #2/Mantissenbyte #2 übernehmen  } die Werte werden
,ae76  68       pla               Mantissenbyte #1 vom Stapel holen          } vom Stapel
,ae77  85 6d    sta   6d          und in FAC #2/Mantissenbyte #1 übernehmen  } geholt und direkt
,ae79  68       pla               Vorzeichenbyte # vom Stapel holen          } in den Speicher
,ae7a  85 6e    sta   6e          und in FAC #2/Vorzeichenbyte übernehmen    } übernommen.
,ae7c  45 66    eor   66          Verknüpfung mit FAC #1-Vorzeichen
,ae7e  85 6f    sta   6f          Ergebnis als Ergebnis des Vorzeichenvergleichs merken
,ae80  a5 61    lda   61          Exponentenbyte von FAC #1 laden
,ae82  60       rts               und Rücksprung von Routine
-----------------------------------

; EVAL-Routine: nächsten Ausdrucksbestandteil auswerten;
  Aufruf von $adbl (FRMEVL) sowie $b643 (Stringverknüpfung)

,ae83  6c 0a 03 jmp(030a)         Sprung über Vektor IEVAL $030a/$030b; zeigt normalerweise nach $ae86
-----------------------------------

,ae86  a9 00    lda #00           Flag für "numerische Variable" laden                          } auf "numerisch"
,ae88  85 0d    sta   0d          und in Flag für Variablen-Datentyp (String/numerisch) schreiben } umschalten
,ae8a  20 73 00 jsr 0073 "chrget" nächstes Zeichen für Auswertung holen
,ae8d  b0 03    bcs ae92          keine Ziffer (C=1): nicht Konvertierung von Zahl in Fließkomma-Format aufrufen
,ae8f  4c f3 bc jmp bcf3 "strflp" ASCII-Codes als Zahl interpretieren und in FAC #1 holen
-----------------------------------

,ae92  20 13 bl jsr bl13 "chkltr" Prüfroutine, ob Buchstabencode im Akku steht
,ae95  90 03    bcc ae9a          kein Buchstabe (C=0): nicht Auswertung einer Variablen veranlassen
,ae97  4c 28 af jmp af28          Variablenwert holen und in FAC #1 bringen
-----------------------------------

,ae9a  c9 ff    cmp #ff           folgt das Token für π?
,ae9c  d0 0f    bne aead          nein (Z=0): π-Sonderbehandlung überspringen

; Sonderbehandlung: π in numerischen Wert umwandeln

,ae9e  a9 a8    lda #a8 <($aea8)  LB von $aea8 (Adresse der Konstanten π) laden
,aea0  a0 ae    ldy #ae >($aea8)  HB von $aea8 (Adresse der Konstanten π) laden
,aea2  20 a2 bb jsr bba2 "movmf"  Konstante ab $aea8 (π-Wert) in FAC holen
,aea5  4c 73 00 jmp 0073 "chrget" CHRGET-Zeiger auf nächstes Zeichen stellen und Ende
-----------------------------------
```

```
; Fließkomma-Konstante π im MLFPT-Format
  (wird bei $ae9e-$aea2 zur Auswertung von π berücksichtigt)

:aea8 82 49 0f da a1              MFLPT-Format von 3.14159265 (π)
-------------------------------

,aead  c9 2e      cmp #2e         folgt Dezimalpunkt "." (ASCII-Code $2e)?
,aeaf  f0 de      beq ae8f        ja (Z=1): ASCII-Codes als Zahl interpretieren und in FAC #1 holen
,aeb1  c9 ab      cmp #ab         folgt das Token für "-"?
,aeb3  f0 58      beq af0d        ja (Z=1): Vorzeichenwechsel auslösen und Auswertung fortführen
,aeb5  c9 aa      cmp #aa         folgt das Token für "+"?
,aeb7  f0 d1      beq ae8a        ja (Z=1): normale Auswertung von Parametern, "+" vor Ausdruck ist bedeutungslos
,aeb9  c9 22      cmp #22         folgt das Anführungszeichen zur Einleitung eines Strings?
,aebb  d0 0f      bne aecc        nein (Z=0): Anführungszeichen-Sonderbehandlung überspringen

; Sonderbehandlung: Anführungszeichen als String-Anfangsmarkierung

,aebd  a5 7a      lda  7a         LB des CHRGET-Zeigers holen                                   ┐ CHRGET-Zeiger
,aebf  a4 7b      ldy  7b         HB des CHRGET-Zeigers holen                                   │ auslesen und
,aec1  69 00      adc #00         hier wird 1 addiert (siehe $aebb!), da C hier immer den Wert 1 hat │ um 1 erhöhen,
,aec3  90 01      bcc aec6        kein Übertrag bei Erhöhung um 1 (C=0): HB nicht erhöhen       │ weil String
,aec5  c8         iny             HB um 1 erhöhen (Übertrag berücksichtigen)                    │ beginnt
,aec6  20 87 b4   jsr b487 "strlit" String ab in A/Y enthaltener Adresse auswerten              ┘
,aec9  4c e2 b7   jmp b7e2        Hilfsroutine zur Erhöhung des CHRGET-Zeigers um Stringlänge anspringen
-------------------------------

,aecc  c9 a8      cmp #a8         Vergleich mit Token für NOT-Operator
,aece  d0 13      bne aee3        Vergleich negativ (Z=0): NOT-Sonderbehandlung überspringen

; Sonderbehandlung für NOT-Operator bei Auswertung

,aed0  a0 18      ldy #18         Offset für NOT-Priorität in Tabelle ab $a080 laden
,aed2  d0 3b      bne af0f "jmp"  Entfernung der Rücksprungadresse vom Stapel und Ausführung des Operators
---------------------------------

; Routine zur Basic-Funktion NOT (Token: $a8)

,aed4  20 bf b1   jsr b1bf        FAC-Inhalt in vorzeichenbehafteten 2-Byte-Integerwert umwandeln
,aed7  a5 65      lda  65         LB auslesen                                   ┐ LB
,aed9  49 ff      eor #ff %11111111 und alle Bits invertieren (NOT-Funktion!)  │ und
,aedb  a8         tay             Ergebnis nach Y als LB merken                 ┤ HB
,aedc  a5 64      lda  64         HB auslesen                                   │ einzeln
,aede  49 ff      eor #ff %11111111 und alle Bits invertieren (NOT-Funktion!)  ┘ invertieren
```

```
,aee0  4c 91 b3  jmp b391 "intfac" Ergebnis aus Y (LB) und A (HB) in FAC zurückschreiben
-------------------------------

; Fortsetzung der EVAL-Routine

,aee3  c9 a5     cmp #a5          Vergleich mit Token für FN
,aee5  d0 03     bne aeea         keine Übereinstimmung (Z=0): FN-Sonderbehandlung überspringen
,aee7  4c f4 b3  jmp b3f4         FN-Sonderbehandlung anspringen (benutzerdefinierte Funktion ausführen)
-------------------------------
,aeea  c9 b4     cmp #b4          Vergleich mit Token für SGN (niedrigstes Token einer Basic-Funktion)
,aeec  90 03     bcc aef1         kleiner, also kein Token (C=0): Klammerausdruck holen
,aeee  4c a7 af  jmp afa7         Auswertung einer Stringfunktion anspringen
-------------------------------

; BRCEVL (Fortsetzung der EVAL-Routine): in Klammern stehenden Ausdruck auswerten (Vorbereitung für
  Funktionsauswertung)

,aef1  20 fa ae  jsr aefa "chkbro" Prüfroutine für "(" (offene Klammer, ASCII-Code $28)
,aef4  20 9e ad  jsr ad9e "frmevl" beliebigen Ausdruck holen (rekursives Element, siehe Fließtext!)
                                   im Speicher folgt die Prüfroutine für ")" (geschlossene Klammer, ASCII-Code $29)

; Syntax-Prüfeinsprünge für bestimmte Zeichen:
  $aef7: ")" (CHKBCL)
  $aefa: "(" (CHKBRO)
  $aefd: "," (CHKCOM)
  $aeff: beliebiges Zeichen (CHKBYT)

  Wenn das gewünschte Zeichen nicht an der Position der CHRGET-Zeiger befindlich ist, ergibt dies einen SYNTAX ERROR.

,aef7  a9 29     lda #29          ASCII-Code von ")" als Prüfbyte laden (CHKBCL)
,aef9  2c a9 28  "bit" lda #28    ASCII-Code von "(" als Prüfbyte laden (CHKBRO)
,aefc  2c a9 2c  "bit" lda #2c    ASCII-Code von "," als Prüfbyte laden (CHKCOM)

; CHKBYT-Routine: Prüfung auf beliebiges Zeichen (Token im Akku übergeben!);
  Aufruf auch von $aa8d, $ab8a, $abaa, $abc8, $b3cb und $b3e3

,aeff  a0 00     ldy #00          Offset 0 von CHRGET-Zeiger aus laden
,af01  d1 7a     cmp (7a),y       Vergleich: Akku mit Byte an CHRGET-Zeiger-Position
,af03  d0 03     bne af08 "synerr" keine Übereinstimmung (Z=0): SYNTAX ERROR auslösen
,af05  4c 73 00  jmp 0073 "chrget" CHRGET-Zeiger auf nächste Position stellen und ordnungsgemäßer Rücksprung
-------------------------------
```

```
; SYNERR: Einsprung für SYNTAX ERROR;
  Aufruf von $af03 über BNE, von $a80b, $a8e8, $ab5f, $ae30, $b09c, $b138, $b446 und $e216 über JMP

.af08  a2 0b    ldx #0b          Fehlernummer für SYNTAX laden    } SYNTAX ERROR über
.af0a  4c 37 a4 jmp a437 "error" und zu Fehlereinsprung springen  } Fehlereinsprung erzeugen
-----------------------------------

; Sonderbehandlung für Vorzeichenwechsel (Einsprung bei $af0d) oder andere Funktion wie NOT (Einsprung bei $af0f, im
  Y-Register hat der Offset für das Prioritätsflag zu stehen)

.af0d  a0 15    ldy #15          Offset des Prioritätsflags für Vorzeichenwechsel laden
.af0f  68       pla              LB der Rücksprungadresse vom Stapel holen  } Rücksprungadresse am
.af10  68       pla              HB der Rücksprungadresse vom Stapel holen  } Stapel tilgen
.af11  4c fa ad jmp adfa         zur Auswertung anhand der Prioritätsflag-Offsets springen;
                                 Funktion wie Vorzeichenwechsel oder NOT wird jetzt ausgeführt
-----------------------------------

; Hilfsroutine zur Prüfung, ob die geforderte Basic-Variable im ROM liegt
  (in $64/$65 steht die Variablenadresse; nach "jsr $af14" ist C=0, wenn Variable im ROM / C=1, wenn nicht)

.af14  38       sec              Carry vor Subtraktion setzen                                  } $a000
.af15  a5 64    lda  64          LB der Variablenadresse holen                                 } (niedrigste ROM-Adresse)
.af17  e9 00    sbc #00  <($a000) zwecks Vergleich 0 (LB von $a000) abziehen                    } zwecks Vergleich
.af19  a5 65    lda  65          HB der Variablenadresse holen                                 } von Variablenadresse
.af1b  e9 a0    sbc #a0  >($a000) zwecks Vergleich $a0 (HB von $a000) abziehen                  } subtrahieren
.af1d  90 08    bcc af27         Subtraktionsübertrag, also Variable im ROM (C=0): RTS bei gelöschem Carry-Flag
.af1f  a9 a2    lda #a2  <($e3a2) LB von $e3a2 (höchste Basic-ROM-Adresse) holen                } $e3a2 (höchste
.af21  e5 64    sbc  64          davon zwecks Vergleich LB der Variablenadresse abziehen       } Basic-ROM-Adresse)
.af23  a9 e3    lda #e3  >($e3a2) HB von $e3a2 (höchste Basic-ROM-Adresse) holen                } zwecks Vergleich
.af25  e5 65    sbc  65          davon zwecks Vergleich HB der Variablenadresse abziehen       } von Variablenadresse
.af27  60       rts              Rücksprung: C=0, wenn Adresse im ROM, sonst C=1                } subtrahieren
-----------------------------------

; GETVAR-Routine: Variable holen (Aufruf von $ae97 aus der EVAL-Routine)

.af28  20 8b b0 jsr b08b "fndvar" Variableneintrag im Speicher suchen  } Zeiger $64/$65
.af2b  85 64    sta  64          LB der Adresse des Eintrags setzen    } mit Adresse des
.af2d  84 65    sty  65          HB der Adresse des Eintrags setzen    } Variableneintrags belegen
.af2f  a6 45    ldx  45          Byte #1 des Variablennamens holen     } Variablennamen nach
.af31  a4 46    ldy  46          Byte #2 des Variablennamens holen     } X (Byte #1) und Y (Byte #2) holen
.af33  a5 0d    lda  0d          Datentyp-Flag (String/numerisch) zwecks Test auslesen
```

```
,af35 f0-26 ---beq af5d          numerische Variable (Z=1): Sonderbehandlung für numerische Variable anspringen
,af37 a9 00    lda #00           Löschwert laden
,af39 85 70    sta  70           Rundungsbyte des FAC #1 löschen
,af3b 20 14 af jsr af14 "chkrom" Prüfroutine, ob Variable laut "fndvar" (s. $af28) im ROM liegt, aufrufen
,af3e 90 1c    -bcc af5c         nein, also keine besondere Variable (C=0): RTS anspringen

; Sonderbehandlung: Variableneintrag liegt laut "fndvar" (s. $af28) im ROM, es handelt sich also um einen Spezialfall

,af40 e0 54    cpx #54           Byte #1 des Variablennamens (s. $af2f) mit T vergleichen
,af42 d0 18    -bne af5c         keine Übereinstimmung (Z=0): Variable ist nicht TI$, also RTS anspringen
,af44 c0 c9    cpy #c9           Byte #2 des Variablennamens (s. $af31) mit I vergleichen
                                 ($c9 = "i"; mit gesetztem b7 als Kennzeichnung für Stringvariable)
,af46 d0 14    -bne af5c         keine Übereinstimmung (Z=0): Variable ist nicht TI$, also RTS anspringen
,af48 20 84 af jsr af84          Unterroutine zum Auslesen der Systemuhr (TI/TI$) aufrufen
,af4b 84 5e    sty  5e           Hilfszeiger $5e löschen (Y enthält seit $af48 den Wert 0; s. $af8d!)
,af4d 88       dey "ldy #ff"     Y mit $ff laden (von 0 auf $ff dekrementieren)
,af4e 84 71    sty  71           und als Flag in $71 merken
,af50 a0 06    ldy #06           Länge des TI$-Strings laden                          } TI$-Länge auf 6
,af52 84 5d    sty  5d           und in Übergaberegister für Stringlänge schreiben    } festlegen
,af54 a0 24    ldy #24           Vorbelegungswert für Einstieg in Fließkomma-Routine laden (Offset für Zeitkonstanten
                                 bei FLPSTR-Umwandlung in der Tabelle ab $bf16)
,af56 20 68 be jsr be68          durch $af48 ausgelesene Systemuhr in Fließkomma-Format umwandeln
,af59 4c 6f b4 jmp b46f          in Routine zur Basic-Funktion STR$ einsteigen, so daß TI$ entsteht
-------------------------------
,af5c 60       >rts              Rücksprung von Routine
-------------------------------

; GETVAR-Sonderfall: numerische Variable auswerten

,af5d 24-0e--->bit  0e           Datentyp-Flag (Fließkomma/Integer) auslesen
,af5f 10 0d    -bpl af6e         Fließkomma-Variable (N=0): Sonderbehandlung für Fließkomma anspringen

; GETVAR-Sonderfall: Integervariable auswerten

,af61 a0 00    ldy #00           Offset mit 0 initialisieren (auf LB des Integerwertes stellen)  }
,af63 b1 64    lda (64),y        LB des Integerwertes aus Variablenspeicher holen                |
,af65 aa       tax               und vorerst in X-Register merken                                | Integer-
,af66 c8       iny "ldy #01"     Offset von 0 auf 1 erhöhen (auf HB des Integerwertes stellen)   } Variableninhalt
,af67 b1 64    lda (64),y        HB des Integerwertes aus Variablenspeicher holen                | nach A/Y
,af69 a8       tay               und im Y-Register aufnehmen                                     | auslesen
,af6a 8a       txa               LB in Akku holen (s. $af65)                                     }
```

```
,af6b  4c 91 b3  jmp b391 "intfac" Integerwert aus A/Y in FAC #1 bringen
-----------------------------------

; GETVAR-Sonderfall: Fließkomma-Variable auswerten

,af6e  20 14 af  jsr af14 "chkrom" Prüfroutine, ob Variable laut "fndvar" (s. $af28) im ROM liegt, aufrufen
,af71  90 2d     bcc afa0          nein, normale Variable (C=0): Fließkommawert aus Variablenspeicher in FAC #1 holen
,af73  e0 54     cpx #54           Byte #1 mit T vergleichen
,af75  d0 1b     bne af92          keine Übereinstimmung, also nicht TI als Variablenname (Z=0): auf ST prüfen
,af77  c0 49     cpy #49           Byte #2 mit I vergleichen
,af79  d0 25     bne afa0          keine Übereinstimmung, also nicht TI als Variablenname (Z=0): Fließkommawert aus
                                   Variablenspeicher in FAC #1 holen

; Sonderbehandlung für Variable TI

,af7b  20 84 af  jsr af84          Unterroutine zum Auslesen der Systemuhr aufrufen
,af7e  98        tya     "lda #00" Akku mit 0 belegen, da Y seit $af8d (s. $af7b!) mit 0 belegt ist
,af7f  a2 a0     ldx #a0           Exponent für TI-Ergebnis laden
,af81  4c 4f bc  jmp bc4f "setfac" TI-Wert in FAC #1 bringen, da jetzt alle Vorbereitungen abgeschlossen sind
-----------------------------------

; Unterroutine zum Auslesen der Systemuhr (Aufruf von $af48 bei Auslesen von TI$ und $af7b bei Auslesen von TI)

,af84  20 de ff  jsr ffde "rdtime" Kernal-Einsprung für Auslesen der Systemuhr aufrufen
,af87  86 64     stx   64          mittelwertiges Byte ablegen       \  Ablage
,af89  84 63     sty   63          niederwertigstes Byte ablegen     |  von TI
,af8b  85 65     sta   65          höchstwertiges Byte ablegen       }  als Integerwert
,af8d  a0 00     ldy #00           Inhalt für erste Mantisse laden   |  in $62-$65 als Vorbereitung
,af8f  84 62     sty   62          erstes Mantissenbyte löschen      /  für INTFAC-Routine
,af91  60        rts               Rücksprung von Routine
-----------------------------------

; GETVAR-Routine (Fortsetzung von $af75): Prüfung auf ST als Variablenname

,af92  e0 53     cpx #53           Byte #1 mit S vergleichen
,af94  d0 0a     bne afa0          keine Übereinstimmung (Z=0): normale Variable, also Fließkommawert aus
                                   Variablenspeicher in FAC #1 bringen
,af96  c0 54     cpy #54           Byte #2 mit T vergleichen
,af98  d0 06     bne afa0          keine Übereinstimmung (Z=0): normale Variable, also Fließkommawert aus
                                   Variablenspeicher in FAC #1 bringen
```

```
,af9a  20 b7 ff  jsr ffb7 "rdstat" Status-Byte des Betriebssystems über Kernal-Einsprung auslesen
,af9d  4c 3c bc  jmp bc3c          und diesen Byte-Wert in den FAC #1 als Fließkomma-Zahl bringen
-----------------------------------

; Einsprung: Inhalt einer Fließkomma-Variablen (ab in $64/$65 enthaltener Adresse befindlich) in FAC #1 holen;
  wird über Verzweigungsbefehle von $af71 und $af79 aufgerufen

,afa0  a5 64     lda   64          LB der Adresse des MFLPT-Wertes holen                          } Adresse der
,afa2  a4 65     ldy   65          HB der Adresse des MFLPT-Wertes holen                          } aktuellen Variabl
,afa4  4c a2 bb  jmp bba2 "movmf"  MFLPT-Wert (in diesem Fall Variableninhalt) in FAC #1 bringen } an MOVMF übergebe
-----------------------------------

; Auswertung einer Funktion während der Ausführung von FREMVL
  (Funktionscode muß sich im Akku befinden; Aufruf von $aeee aus EVAL-Routine)

,afa7  0a        asl               Funktionscode mit 2 multiplizieren; b7 wird dabei entfernt
,afa8  48        pha               und Ergebnis auf den Stapel legen
,afa9  aa        tax               außerdem im X-Register merken
,afaa  20 73 00  jsr 0073 "chrget" nächstes Zeichen aus dem Basic-Text holen
,afad  e0 8f     cpx #8f           Vergleich mit Multiplikationsergebnis (s. $afa7), um Art der Funktion
                                   ("String" oder "numerisch") zu ermitteln
,afaf  90 20     bcc afd1          numerische Funktion (C=0): Sonderbehandlung anspringen

; Sonderbehandlung: Auswertung einer Stringfunktion

,afb1  20 fa ae  jsr aefa "chkbro" auf "(" prüfen (syntaktisches Erfordernis)
,afb4  20 9e ad  jsr ad9e "frmevl" Auswertung eines beliebigen Ausdrucks
,afb7  20 fd ae  jsr aefd "chkcom" auf "," prüfen (syntaktisches Erfordernis)
,afba  20 8f ad  jsr ad8f "chkstr" sicherstellen, daß bei $afb4 ausgewerteter Ausdruck ein String war
,afbd  68        pla               bei $afa8 gerettetes Multiplikationsergebnis wieder vom Stapel holen
,afbe  aa        tax               und auch ins X-Register bringen
,afbf  a5 65     lda   65          HB der Adresse des Variableneintrags holen  } Adresse des
,afc1  48        pha               und auf den Stapel legen                    } Variableneintrags
,afc2  a5 64     lda   64          LB der Adresse des Variableneintrags holen  } auf den Stapel
,afc4  48        pha               und auf den Stapel legen                    } legen
,afc5  8a        txa               bei $afbe im X-Register abgelegtes Multiplikationsergebnis in Akku holen
,afc6  48        pha               und dann auf den Stapel legen
,afc7  20 9e b7  jsr b79e "getbyt" Bytewert (0-255) aus Basic-Text ins X-Register holen
,afca  68        pla               bei $afc6 gemerktes Multiplikationsergebnis vom Stapel holen
,afcb  a8        tay               und ins Y-Register als Offset bringen
,afcc  8a        txa               bei $afc7 eingelesenen Bytewert in den Akku bringen
```

```
,afcd  48       pha             und auf dem Stapel merken
,afce  4c d6 af jmp afd6        Funktion ausführen lassen
---------------------------------

; Sonderbehandlung: Auswertung einer numerischen Funktion

,afd1  20 f1 ae jsr aef1 "brcevl" in Klammern stehenden Ausdruck auswerten
,afd4  68       pla             bei $afa8 gerettetes Multiplikationsergebnis wieder vom Stapel holen
,afd5  a8       tay             und als Offset ins Y-Register holen

; Ausführung der Routine zu einer beliebigen Funktion, deren Funktionscode in Y steht

,afd6  b9 ea 9f lda 9fea,y      LB aus Tabelle ab $a052 holen       ) Modifikation des
,afd9  85 55    sta   55        und als LB des Sprungziels setzen   ) JMP-Befehls in $0054-$0056,
,afdb  b9 eb 9f lda 9feb,y      HB aus Tabelle ab $a052 holen       ) indem er mit Adresse der
,afde  85 56    sta   56        und als HB des Sprungziels setzen   ) Funktionsroutine belegt wird
,afe0  20 54 00 jsr 0054        bei $0054 steht JMP-Opcode; also wird die vorher ermittelte Adresse angesprungen
,afe3  4c 8d ad jmp ad8d "chknum" sicherstellen, daß der letzte Parameter numerisch war
-----------------------------------

; Routine zur Basic-Funktion OR (Token: $b0)

,afe6  a0 ff    ldy #ff %llllllll Flag für OR-Funktion laden

; Routine zur Basic-Funktion AND (Token: $af)

,afe8  2c a0 00 bit "ldy #00"   Flag für AND-Funktion laden
,afeb  84 0b    sty   0b        Flag für AND oder OR in $0b merken; dient später als Bitmaske für Verknüpfung
,afed  20 bf bl jsr blbf "facint" FAC in 2-Byte-Integerformat umwandeln
,aff0  a5 64    lda   64        LB des Parameters vor AND/OR holen  ) Bei AND wird der erste Parameter mit
,aff2  45 0b    eor   0b        mit Bitmaske verknüpfen             ) 0 verknüpft (bleibt also unverändert),
,aff4  85 07    sta   07        und in LB von $07/$08 merken        ) bei OR wird das Komplement des ersten
,aff6  a5 65    lda   65        HB des Parameters vor AND/OR holen  ) Parameters ermittelt.
,aff8  45 0b    eor   0b        mit Bitmaske verknüpfen             ) Das Ergebnis kommt nach $07/$08 und
,affa  85 08    sta   08        und in HB von $07/$08 merken        ) wird später berücksichtigt.
,affc  20 fc bb jsr bbfc "movaf" FAC #2 (ARG) in FAC #1 bringen
,afff  20 bf bl jsr blbf "facint" FAC in Integerformat wandeln                          ) Im
,b002  a5 65    lda   65        HB des zweiten Parameters holen                         ) Fließtext
,b004  45 0b    eor   0b        mit Bitmaske verknüpfen (keine Veränderung bei AND)     ) steht
,b006  25 08    and   08        AND-Verknüpfung mit HB des Zwischenwertes in $07/$08    ) eine umfangreiche
,b008  45 0b    eor   0b        mit Bitmaske verknüpfen (keine Veränderung bei AND)     ) Beschreibung
```

```
,b00a  a8        tay                 Ergebnis in Y-Register merken                          der
,b00b  a5 64     lda   64            LB des zweiten Parameters holen                        relativ
,b00d  45 0b     eor   0b            mit Bitmaske verknüpfen (keine Veränderung bei AND)    undurchsichtigen
,b00f  25 07     and   07            AND-Verknüpfung mit LB des Zwischenwertes in $07/$08   Arbeitsweise
,b011  45 0b     eor   0b            mit Bitmaske verknüpfen (keine Veränderung bei AND)    dieser Befehle.
,b013  4c 91 b3  jmp b391 "intfac"   Ergebnis in FAC #1 schreiben
-----------------------------------

; Vergleich zweier Variablen (Behandlung von Vergleichsoperand "=")

,b016  20 90 ad  jsr ad90 "chktyp"   Prüfung auf Datentyp des ersten Vergleichswertes
,b019  b0 13     bcs b02e            String (C=1): Stringvergleichsroutine anspringen
,b01b  a5 6e     lda   6e            Vorzeichenbyte von FAC #2 (ARG) holen                  Umwandlung des FAC #2 (ARG
,b01d  09 7f     ora #7f %01111111   alle Bits bis auf b7 setzen                            ins MFLPT-Format, um
,b01f  25 6a     and   6a            mit erstem Mantissenbyte des FAC #2 (ARG) ANDen        MFLPT-Vergleich zu
,b021  85 6a     sta   6a            und Ergebnis in erstes Mantissenbyte des FAC #2        ermöglichen
,b023  a9 69     lda #69  <($0069)   LB der Adresse des FAC #2 (ARG) laden                  Vergleich des FAC #1
,b025  a0 00     ldy #00  >($0069)   HB der Adresse des FAC #2 (ARG) laden                  mit dem ins MFLPT-Format
,b027  20 5b bc  jsr bc5b "cmpfac"   FAC #1 mit MFLPT-Zahl vergleichen                     konvertierten FAC #2 (ARG)
,b02a  aa        tax                 Ergebnis des Vergleichs ins X-Register bringen
,b02b  4c 61 b0  jmp b061            und dieses in den FAC #1 schreiben
-----------------------------------

; Routine zum Vergleich zweier Strings

,b02e  a9 00     lda #00             Flag für "numerisch" laden
,b030  85 0d     sta   0d            und in Datentyp-Flag (String/numerisch) schreiben
,b032  c6 4d     dec   4d            Bitmuster für Vergleichsoperatoren dekrementieren
,b034  20 a6 b6  jsr b6a6 "frestr"   ersten zu vergleichenden String auswerten
,b037  85 61     sta   61            Stringlänge in $61 merken
,b039  86 62     stx   62            LB der Adresse des Strings im Speicher in LB von $62/$63 schreiben
,b03b  84 63     sty   63            HB der Adresse des Strings im Speicher in HB von $62/$63 schreiben
,b03d  a5 6c     lda   6c            LB des Eintrags des zweiten zu vergleichenden Strings holen
,b03f  a4 6d     ldy   6d            HB des Eintrags des zweiten zu vergleichenden Strings holen
,b041  20 aa b6  jsr b6aa            in FRESTR-Routine einsteigen, damit Auswertung des Strings erfolgt
,b044  86 6c     stx   6c            LB der Adresse des zweiten Strings in LB von $6c/$6d schreiben
,b046  84 6d     sty   6d            HB der Adresse des zweiten Strings in HB von $6c/$6d schreiben
,b048  aa        tax                 Stringlänge ins X-Register bringen
,b049  38        sec                 Carry vor Subtraktion setzen
,b04a  e5 61     sbc   61            Länge des ersten Strings zwecks Vergleich von erster Stringlänge abziehen
,b04c  f0 08     beq b056            beide Strings haben dieselbe Länge (Z=1): mit $00 im Akku weiterarbeiten
```

```
,b04e  a9 01     lda #01 %00000001 Flag für "erster String länger" laden
,b050  90 04     bcc b056          erster String länger (C=0): mit diesem Flag weiterarbeiten
,b052  a6 61     ldx   61          Länge des ersten Strings als Anzahl der zu vergleichenden Zeichen laden
,b054  a9 ff     lda #ff %11111111 Flag für "zweiter String länger" laden
,b056  85 66     sta   66          Flag für "Strings gleich lang" ($00), "String #1 länger" ($01) oder "String #2
                                   länger" ($ff) setzen
,b058  a0 ff     ldy #ff           Offset für Vergleichsbyte vorbereiten
,b05a  e8        inx               Dekrementierzähler für Anzahl der zu vergleichenden Zeichen vorbereiten
,b05b  c8        iny               Offset für Vergleichsbyte erhöhen
,b05c  ca        dex               Dekrementierzähler für Anzahl der zu vergleichenden Zeichen herunterzählen
,b05d  d0 07     bne b066          noch nicht heruntergezählt (Z=0): Vergleich der beiden Bytes
,b05f  a6 66     ldx   66          Flag für Stringlängenverhältnis holen
,b061  30 0f     bmi b072          String #2 ist länger (N=1): Vergleich mit $ff im X-Register abbrechen
,b063  18        clc               Carry löschen, um Ergebnis bei $b074 nicht zu verfälschen
,b064  90 0c     bcc b072 "jmp"    Vergleich mit $00 oder $01 im X-Register abbrechen
-------------------------------
,b066  b1 6c     lda  (6c),y       Byte aus String #2 holen
,b068  d1 62     cmp  (62),y       und mit Byte aus String #1 vergleichen
,b06a  f0 ef     beq b05b          Übereinstimmung (Z=1): Vergleich bei nächstem Byte fortsetzen
,b06c  a2 ff     ldx #ff           Flag für "String #1 < String #2" laden
,b06e  b0 02     bcs b072          String #1 hat kleineren ASCII-Code als String #2 (C=1): Vergleich mit $ff im
                                   X-Register abbrechen
,b070  a2 01     ldx #01           Flag für "String #1 > String #2" laden
,b072  e8        inx               Flag für Vergleichsergebnis erhöhen
,b073  8a        txa               und in den Akku bringen
,b074  2a        rol               eventuell gesetztes Carry-Flag in Ergebnis miteinbeziehen
,b075  25 12     and   12          Verknüpfung des Vergleichsergebnisses mit den gewünschten Vergleichsoperatoren
,b077  f0 02     beq b07b          tatsächliches Stringverhältnis stimmt nicht mit gewünschtem überein (Z=1):
                                   Routine mit $00 im Akku als Wahrheitsflag für "nicht wahr" verlassen
,b079  a9 ff     lda #ff           Wahrheitsflag für "wahr" laden
,b07b  4c 3c bc  jmp bc3c          Wahrheitsflag (0 oder $ff) in FAC #1 bringen (numerisches Ergebnis des Vergleichs)
---------------------------------

; Anfang (nicht Einsprung!) der Routine zum Basic-Befehl DIM

,b07e  20 fd ae  jsr aefd "chkcom" auf "," prüfen (Abgrenzung zwischen DIM-Parametern)

; Einsprungadresse zum Basic-Befehl DIM (Token: $86)

,b081  aa        tax               erstes Zeichen des DIM-Parameters ins X-Register bringen
,b082  20 90 b0  jsr b090          Dimensionierungsroutine aufrufen
```

```
,b085  20 79 00  jsr 0079 "chrgot" letztes Zeichen noch einmal in den Akku holen und dabei die CPU-Flags berechnen
,b088  d0 f4     bne b07e         keine Endmarkierung (Z=0): weiter in DIM-Schleife
,b08a  60        rts              Rücksprung von Routine zum DIM-Befehl
----------------------------------

; FNDVAR: Variable holen oder Array dimensionieren ($b08b: Einsprung für "nicht dimensionieren"; $b090 bei X-Register
  mit anderem Inhalt als $00: Einsprung für "dimensionieren")

,b08b  a2 00     ldx #00          Flag für "keine Dimensionierung" laden
,b08d  20 79 00  jsr 0079 "chrgot" letztes Zeichen (= erstes Zeichen des Variablennamen) holen
,b090  86 0c     stx  0c          Flag für Standardvariable oder Arraydimensionierung nach Wunsch setzen
,b092  85 45     sta  45          erstes Byte des Variablennamen setzen
,b094  20 79 00  jsr 0079 "chrgot" letztes Zeichen (= erstes Zeichen des Variablennamen) holen
,b097  20 13 bl  jsr bl13 "chkltr" Prüfroutine, ob es sich um einen Buchstaben handelt, aufrufen
,b09a  b0 03     bcs b09f         Buchstabe (C=1): erlaubter Variablenname, also keine Fehlermeldung erzeugen
,b09c  4c 08 af  jmp af08 "synerr" SYNTAX ERROR zur Zurückweisung eines Variablennamen, der nicht mit Buchstabe beginn
----------------------------------
,b09f  a2 00     ldx #00          Initialisierungswert für Datentyp-Flags laden ($00 = "numerisch" und "Fließkomma")
,b0a1  86 0d     stx  0d          und in Datentyp-Flag (String/numerisch) schreiben
,b0a3  86 0e     stx  0e          ebenso in Datentyp-Flag (Fließkomma/Integer) schreiben
,b0a5  20 73 00  jsr 0073 "chrget" nächstes Zeichen bearbeiten
,b0a8  90 05     bcc b0af         Ziffer (C=0): kein Fehler (Ziffer als zweites Zeichen eines Variablennamen zulässi
,b0aa  20 13 bl  jsr bl13 "chkltr" Prüfroutine, ob es sich um einen Buchstaben handelt, aufrufen
,b0ad  90 0b     bcc b0ba         kein Buchstabe (C=0): Test auf Variablentyp-Markierung ("$", "%")
,b0af  aa        tax              zweites Zeichen des Variablennamen in X-Register merken
,b0b0  20 73 00  jsr 0073 "chrget" nächstes Zeichen aus Basic-Text holen
,b0b3  90 fb     bcc b0b0         Ziffer (C=0): kein Fehler, Ziffer als weiteres Zeichen eines Variablennamen zulass
,b0b5  20 13 bl  jsr bl13 "chkltr" Prüfroutine, ob es sich um einen Buchstaben handelt, aufrufen
,b0b8  b0 f6     bcs b0b0         Buchstabe (C=1): weiter auf Ende des Variablennamen warten
,b0ba  c9 24     cmp #24          letztes Zeichen im Variablennamen mit "$" vergleichen
,b0bc  d0 06     bne b0c4         keine Übereinstimmung (Z=0): Sonderbehandlung für Entdeckung einer Stringvariablen
                                  überspringen
,b0be  a9 ff     lda #ff          Flag für "String" laden
,b0c0  85 0d     sta  0d          und in Datentyp-Flag (String/numerisch) schreiben
,b0c2  d0 10     bne b0d4 "jmp"   b7 in Byte #2 des Variablennamen setzen und weitere Behandlung
----------------------------------
,b0c4  c9 25     cmp #25          letztes Zeichen im Variablennamen mit "%" vergleichen
,b0c6  d0 13     bne b0db         keine Übereinstimmung (Z=0): Sonderbehandlung für Entdeckung einer Integervariablen
                                  überspringen
,b0c8  a5 10     lda  10          Flag für FN-Benutzerfunktion zwecks Test auslesen
,b0ca  d0 d0     bne b09c         Flag für "Integer gesperrt" ist gesetzt (Z=0): SYNTAX ERROR erzeugen
```

```
,b0cc  a9 80     lda #80 %10000000 Flag für "Integerzahl" laden (dient bei $b0d0 auch als Bitmaske)  ┐
,b0ce  85 0e     sta  0e           und in Datentyp-Flag (Integer/Fließkomma) schreiben               │ jeweils
,b0d0  05 45     ora  45           b7 (s. $b0cc) in Byte #1 des Variablennamen setzen                 │ Bit 7 in beiden
,b0d2  85 45     sta  45           und Ergebnis in Byte #1 des Variablennamen schreiben               │ Bytes des
,b0d4  8a        txa               bei $b0af gemerktes Byte #2 des Variablennamen holen               │ Variablennamen
,b0d5  09 80     ora #80 %10000000 auch hier b7 setzen                                               ┘ setzen
,b0d7  aa        tax               und zurück ins X-Register als Byte #2 des Variablennamen
,b0d8  20 73 00  jsr 0073 "chrget" nächstes Zeichen aus dem Basic-Text holen
,b0db  86 46     stx  46           bei $b0d7 im X-Register gemerktes Byte #2 des Variablennamen in Hilfsspeicher für
                                   Variablennamen schreiben
,b0dd  38        sec               Carry vor Subtraktion bei $b0e0 setzen
,b0de  05 10     ora  10           Verknüpfung des Akku mit dem Flag für "Integer gesperrt"
,b0e0  e9 28     sbc #28           Subtraktion des ASCII-Codes von "(", um auf Arrayvariable zu testen
,b0e2  d0 03     bne b0e7          keine Übereinstimmung (Z=0): nicht zur Bearbeitung einer Arrayvariablen springen
,b0e4  4c d1 b1  jmp bld1          weiter bei Routine zur Auswertung einer Arrayvariablen
-----------------------------------
,b0e7  a0 00     ldy #00           Flag für "Integer erlaubt" laden und gleichzeitig Offset initialisieren (s. $b0fd!)
,b0e9  84 10     sty  10           und in Sperrflag für Integerzahlen schreiben
,b0eb  a5 2d     lda  2d           LB der Anfangsadresse des Variablenbereichs holen
,b0ed  a6 2e     ldx  2e           HB der Anfangsadresse des Variablenbereichs holen
,b0ef  86 60     stx  60           HB in HB des Hilfszeigers $5f/$60 für Variablensuche schreiben
,b0f1  85 5f     sta  5f           LB in LB des Hilfszeigers $5f/$60 für Variablensuche schreiben
,b0f3  e4 30     cpx  30           Vergleich des HB mit HB des Zeigers auf den Anfang der Basic-Arrays
,b0f5  d0 04     bne b0fb          keine Übereinstimmung (Z=0): Suche fortsetzen
,b0f7  c5 2f     cmp  2f           Vergleich des LB mit LB des Zeigers auf den Anfang der Basic-Arrays
,b0f9  f0 22     beq b11d          Übereinstimmung (Z=1): nicht im Variablenbereich gefundene Variable anlegen
,b0fb  a5 45     lda  45           Byte #1 des Variablennamen holen
,b0fd  d1 5f     cmp  (5f),y       Vergleich mit Byte #1 im aktuell untersuchten Variableneintrag
,b0ff  d0 08     bne b109          keine Übereinstimmung (Z=0): Vergleich bei nächstem Variableneintrag fortsetzen
,b101  a5 46     lda  46           Byte #2 des Variablennamen holen
,b103  c8        iny "ldy #01"     Offset von 0 auf 1 erhöhen (auf Byte #2 des Variablennamen im aktuell untersuchten
                                   Variableneintrag stellen)
,b104  d1 5f     cmp  (5f),y       Vergleich mit Byte #2 im aktuell untersuchten Variableneintrag
,b106  f0 7d     beq b185          Übereinstimmung, gesuchte Variable gefunden (Z=1): Zeiger auf erstes Byte des
                                   Variableninhalts stellen
,b108  88        dey "ldy #00"     Offset wieder von 1 auf 0 herunterzählen
,b109  18        clc               Carry vor Addition bei $b10c löschen
,b10a  a5 5f     lda  5f           LB des Hilfszeigers für untersuchten Variableneintrag stellen
,b10c  69 07     adc #07           Länge eines Variableneintrags addieren
,b10e  90 e1     bcc b0f1          kein Additionsübertrag (C=0): HB nicht erhöhen
,b110  e8        inx               HB (s. $b0ed) erhöhen, um Übertrag zu berücksichtigen
```

```
,bl11 d0 dc     bne b0ef "jmp"    Suche mit neuem Zeiger (auf nächsten Variableneintrag gestellt) fortsetzen
-----------------------------

; CHKLTR-Hilfsroutine: ermittelt, ob im Akkumulator der ASCII-Code eines Buchstaben steht (C=1) oder nicht (C=0);
  Aufruf von $ae92 (EVAL), $b097 (FNDVAR), $b0aa (FNDVAR) und $b0b5 (FNDVAR)

,bl13 c9 41     cmp #41           Vergleich mit ASCII-Code von "a" (kleinster ASCII-Code eines Buchstaben)
,bl15 90 05     bcc bl1c          ASCII-Code im Akku ist kleiner (C=0): kein Buchstabe, daher RTS bei gelöschtem Car
,bl17 e9 5b     sbc #5b           ASCII-Code von "z" plus 1 abziehen; Carry ist wegen $bl15 hier immer gesetzt
,bl19 38        sec               Carry vor Subtraktion setzen
,bl1a e9 a5     sbc #a5           Berichtigung der Subtraktion bei $bl17 ($5b+$a5 = $0100); jetzt werden Flags
                                  entsprechend dem Vergleichsergebnis gesetzt (C=0: kein Buchstabe; C=1: Buchstabe)
,bl1c 60        rts               Rücksprung von Prüfroutine; Carry enthält das Vergleichsergebnis
-----------------------------

; Nicht im Variablenspeicher gefundenen Variableneintrag anlegen

,bl1d 68        pla               LB der Rücksprungadresse der aufrufenden Routine vom Stapel holen
,bl1e 48        pha               und dorthin wieder zurücklegen, also effektiv keine Stapelveränderung
,bl1f c9 2a     cmp #2a  <($af2a) wurde dieser Programmteil aus der GETVAR-Routine aufgerufen?
,bl21 d0 05     bne bl28          nein (Z=0): Variable anlegen
,bl23 a9 13     lda #13  <($bf13) LB der Adresse der ROM-Konstanten 0 laden
,bl25 a0 bf     ldy #bf  >($bf13) HB der Adresse der ROM-Konstanten 0 laden (gleichzeitig Flag für "noch nicht
                                  angelegte Variable wurde angetroffen")
,bl27 60        rts               Rücksprung von Routine
-----------------------------
,bl28 a5 45     lda  45           Byte #1 des Variablennamen holen
,bl2a a4 46     ldy  46           Byte #2 des Variablennamen holen
,bl2c c9 54     cmp #54           Byte #1 mit "T" vergleichen
,bl2e d0 0b     bne bl3b          keine Übereinstimmung (Z=0): weiter mit Prüfung auf "ST"
,bl30 c0 c9     cpy #c9           Byte #2 mit "I" (b7 gesetzt als Flag für Stringvariable) vergleichen
,bl32 f0 ef     beq bl23          Übereinstimmung (Z=1): 0 übergeben (auch Flag für "angelegte Variable im ROM")
,bl34 c0 49     cpy #49           Byte #2 mit "I" (b7 nicht gesetzt) vergleichen
,bl36 d0 03     bne bl3b          keine Übereinstimmung (Z=0): weiter mit Prüfung auf "ST"
,bl38 4c 08 af  jmp af08 "synerr" SYNTAX ERROR auslösen, da TI und ST nicht über "TI=" bzw. "ST=" belegt werden dürfe
-----------------------------
,bl3b c9 53     cmp #53           Byte #1 mit "S" vergleichen
,bl3d d0 04     bne bl43          keine Übereinstimmung (Z=0): Eintrag für neue Variable errichten
,bl3f c0 54     cpy #54           Byte #2 mit "T" vergleichen
,bl41 f0 f5     beq bl38          Übereinstimmung (Z=1): SYNTAX ERROR auslösen, da "ST=..." unzulässig ist
```

```
,b143  a5 2f  └→lda   2f        LB der Anfangsadresse der Basic-Arrays holen   ┐ Anfangsadresse des
,b145  a4 30    ldy   30        HB der Anfangsadresse der Basic-Arrays holen   │ Array-Bereichs als
,b147  85 5f    sta   5f        LB als LB des Anfangs des Quellbereichs setzen ┤ Anfangsadresse des
,b149  84 60    sty   60        HB als HB des Anfangs des Quellbereichs setzen ┘ Quellbereichs setzen
,b14b  a5 31    lda   31        LB der Endadresse der Basic-Arrays holen       ┐ Endadresse des
,b14d  a4 32    ldy   32        HB der Endadresse der Basic-Arrays holen       │ Array-Bereichs als
,b14f  85 5a    sta   5a        LB als LB des Endes des Quellbereichs setzen   ┤ Endadresse des
,b151  84 5b    sty   5b        HB als HB des Endes des Quellbereichs setzen   ┘ Quellbereichs setzen
,b153  18       clc             Carry vor Addition löschen
,b154  69 07    adc #07         Länge eines Variableneintrags addieren, da der Bereich durch den neuen
                                Variableneintrag um dessen Speichermenge größer werden muß
,b156  90 01   ┌bcc b159        kein Additionsübertrag (C=0): HB nicht erhöhen
,b158  c8      │iny             HB erhöhen, um Übertrag zu berücksichtigen
,b159  85 58   └→sta   58       LB des Additionsergebnisses als LB der Endadresse des Zielbereichs setzen
,b15b  84 59    sty   59        HB des Additionsergebnisses als HB der Endadresse des Zielbereichs setzen
,b15d  20 b8 a3 jsr a3b8        Routine zum Schaffen von ausreichend Platz im Variablenspeicher schaffen
                                (enthält BLTUC-Speicherblockverschiebung nach den ermittelten Parametern)
,b160  a5 58    lda   58        LB der neuen Anfangsadresse des Array-Bereichs holen
,b162  a4 59    ldy   59        HB der neuen Anfangsadresse des Array-Bereichs holen
,b164  c8       iny             erhöhen, da HB in BLTUC-Routine verändert und nicht wiederhergestellt wurde
,b165  85 2f    sta   2f        LB als LB der Anfangsadresse des Array-Bereichs setzen
,b167  84 30    sty   30        HB als HB der Anfangsadresse des Array-Bereichs setzen
,b169  a0 00    ldy #00         Offset initialisieren (auf Byte #1 des Variablennamen im Variableneintrag stellen)
,b16b  a5 45    lda   45        Byte #1 des Variablennamen holen
,b16d  91 5f    sta  (5f),y     und als Byte #1 des Variablennamen in neu einzurichtenden Variableneintrag schreiben
,b16f  c8       iny "ldy #01"   Offset von 0 auf 1 erhöhen (auf Byte #1 des Variablennamen im Eintrag stellen)
,b170  a5 46    lda   46        Byte #2 des Variablennamen holen
,b172  91 5f    sta  (5f),y     und als Byte #2 des Variablennamen in neu einzurichtenden Variableneintrag schreiben
,b174  a9 00    lda #00         Initialisierungswert für Variableninhalt laden (MFLPT-Darstellung von 0 besteht nur
                                aus $00-Bytes)
,b176  c8       iny "ldy #02"   Offset von 1 auf 2 erhöhen (auf Byte #1 des Variableninhalts stellen)
,b177  91 5f    sta  (5f),y     Byte #1 des Variableninhalts mit $00 initialisieren
,b179  c8       iny "ldy #03"   Offset von 2 auf 3 erhöhen (auf Byte #2 des Variableninhalts stellen)
,b17a  91 5f    sta  (5f),y     Byte #2 des Variableninhalts mit $00 initialisieren
,b17c  c8       iny "ldy #04"   Offset von 3 auf 4 erhöhen (auf Byte #3 des Variableninhalts stellen)
,b17d  91 5f    sta  (5f),y     Byte #3 des Variableninhalts mit $00 initialisieren
,b17f  c8       iny "ldy #05"   Offset von 4 auf 5 erhöhen (auf Byte #4 des Variableninhalts stellen)
,b180  91 5f    sta  (5f),y     Byte #4 des Variableninhalts mit $00 initialisieren
,b182  c8       iny "ldy #06"   Offset von 5 auf 6 erhöhen (auf Byte #5 des Variableninhalts stellen)
,b183  91 5f    sta  (5f),y     Byte #5 des Variableninhalts mit $00 initialisieren
,b185  a5 5f    lda   5f        LB der Adresse des neu eingerichteten Variableneintrags holen
```

```
,bl87  18       clc             Carry vor Addition löschen
,bl88  69 02    adc #02         2 (Anzahl der Bytes des Variablennamen, also Offset zu Variablenwert) addieren
,bl8a  a4 60    ldy  60         HB der Adresse des neu eingerichteten Variableneintrags holen
,bl8c  90 01    bcc bl8f        kein Additionsübertrag bei $bl88 (C=0): HB nicht erhöhen
,bl8e  c8       iny             HB erhöhen, um Additionsübertrag zu berücksichtigen
,bl8f  85 47    sta  47         LB des Zeigers auf die MFLPT-Darstellung des aktuellen Variableninhalts setzen
,bl91  84 48    sty  48         HB des Zeigers auf die MFLPT-Darstellung des aktuellen Variableninhalts setzen
,bl93  60       rts             Rücksprung von Routine
-----------------------------------

; FIRARY-Hilfsroutine zur Ermittlung der Adresse des ersten Eintrags im aktuellen Array;
  Aufruf von $b253 und $b261

,bl94  a5 0b    lda  0b         Anzahl der Indizes (= Anzahl der Dimensionen) holen
,bl96  0a       asl             und mit 2 multiplizieren
,bl97  69 05    adc #05         5 addieren; Carry ist davor immer 0, da bei $bl96 der Akku nur Werte von 0—3
                                beinhalten kann (mehr Dimensionen sind nicht möglich)
,bl99  65 5f    adc  5f         LB des Hilfszeigers $5f/$60 (Anfangsadresse des Arrays) addieren
,bl9b  a4 60    ldy  60         HB des Hilfszeigers $5f/$60 (Anfangsadresse des Arrays) holen
,bl9d  90 01    bcc bla0        kein Additionsübertrag bei $bl99 (C=0): HB nicht erhöhen
,bl9f  c8       iny             HB erhöhen, um Additionsübertrag zu berücksichtigen
,bla0  85 58    sta  58         LB des Ergebnisses in LB des Zeigers $58/$59 übergeben  } Ergebnis
,bla2  84 59    sty  59         HB des Ergebnisses in HB des Zeigers $58/$59 übergeben  } nach $58/$59
,bla4  60       rts             Rücksprung von Hilfsroutine
-----------------------------------

; ROM-Konstante -32768 (Untergrenze für Integerzahlen)

:bla5 90 80 00 00 00            MFLPT-Darstellung von -32768
-----------------------------------

; Einsprung zum Umwandeln des FAC #1 in eine Integerzahl, die in Akku (LB) und Y (HB) zurückgegeben wird;
  dieser Einsprung wird im C 64-ROM nie aufgerufen, er steht nur für Benutzersoftware zur Verfügung!

,blaa  20 bf bl jsr blbf        Einsprung in Routine zum Auswerten einer Integerzahl aus dem Basic-Text, wobei aber
                                das Einlesen des Parameters aus dem Basic-Text durch Einsteigen an späterer Stelle
                                übersprungen wird
,blad  a5 64    lda  64         LB des Ergebnisses in den Akku holen  } Ergebnis der Umwandlung
,blaf  a4 65    ldy  65         HB des Ergebnisses in den Akku holen  } nach A/Y holen
,blbl  60       rts             Rücksprung von Routine
-----------------------------------
```

```
; INTEVL: Auswertung einer im Basic-Text stehenden Integerzahl; Ergebnis wird in $65/$64 zurückgegeben;
  Besonderheit dieser Routine: Parameter wird ausgelesen und auf zulässigen Bereich für Integervariablen überprüft

,blb2  20 73 00  jsr 0073 "chrget" CHRGET-Zeiger auf nächstes Zeichen stellen                    } Parameter
,blb5  20 9e ad  jsr ad9e "frmevl" beliebigen Ausdruck auswerten                                 } holen und
,blb8  20 8d ad  jsr ad8d "chknum" nur numerische Ausdrücke zulassen (es gibt keine "Integer-Strings"!) } testen
,blbb  a5 66     lda   66          Vorzeichenbyte des FAC #1 zwecks Test einlesen               } negative Werte
,blbd  30 0d     bmi blcc          negatives Vorzeichen (N=1): ILLEGAL QUANTITY ERROR auslösen  } verhindern
,blbf  a5 61     lda   61          Exponentenbyte von FAC #1 holen
,blc1  c9 90     cmp #90           mit Exponent für 32768 (Betragswert der Grenze des Integerbereichs) vergleichen
,blc3  90 09     bcc blce          kleinerer Wert im FAC #1 (C=0): FAC #1 in Integerformat umwandeln lassen
,blc5  a9 a5     lda #a5  <($bla5) LB der Adresse der MFLPT-Konstanten -32768 laden
,blc7  a0 bl     ldy #bl  >($bla5) HB der Adresse der MFLPT-Konstanten -32768 laden
,blc9  20 5b bc  jsr bc5b "cmpfac" FAC #1 mit MFLPT-Konstante -32768 (Untergrenze des Integerbereichs) vergleichen
,blcc  d0 7a     bne b248          keine Übereinstimmung (Z=0): ILLEGAL QUANTITY ERROR auslösen, da -32768 die absolute
                                   Untergrenze für Integerzahlen ist
,blce  4c 9b bc  jmp bc9b "facint" FAC #1 als Integerzahl nach $64/$65 bringen
-----------------------------------

; Sonderbehandlung: Auswertung einer Arrayvariablen (Aufruf von $b0e4)

,bld1  a5 0c     lda   0c          Flag für Arraydimensionierung holen
,bld3  05 0e     ora   0e          Datentyp-Flag (Integer/Fließkomma) ebenfalls aufnehmen (Flag besteht nur aus b7)
,bld5  48        pha               Array- und Datentyp-Flag als 1 Byte auf den Stapel retten
,bld6  a5 0d     lda   0d          Datentyp-Flag (String/numerisch) holen
,bld8  48        pha               und auf den Stapel legen
,bld9  a0 00     ldy #00           Anzahl der Indizes (= Anzahl der Dimensionen) initialisieren
,bldb  98        tya               Anzahl der Indizes in Akku holen
,bldc  48        pha               und dann auf den Stapel retten
,bldd  a5 46     lda   46          Byte #2 des Variablennamen holen                             } Variablennamen
,bldf  48        pha               auf den Stapel retten                                        } auf den
,ble0  a5 45     lda   45          Byte #1 des Variablennamen holen                             } Stapel
,ble2  48        pha               auf den Stapel retten                                        } legen
,ble3  20 b2 bl  jsr blb2 "intevl" Auswertung einer im Basic-Text stehenden Integerzahl
,ble6  68        pla               Byte #1 des Variablennamen (s. $ble0/$ble2) wieder holen     } Variablennamen
,ble7  85 45     sta   45          und an die ursprüngliche Adresse schreiben                   } wieder vom
,ble9  68        pla               Byte #2 des Variablennamen (s. $bldd/$bldf) wieder holen     } Stapel in den
,blea  85 46     sta   46          und an die ursprüngliche Adresse schreiben                   } Speicher holen
,blec  68        pla               Anzahl der Indizes (s. $bldb/$bldc) wieder vom Stapel holen
,bled  a8        tay               und ins Y-Register als Hilfsregister bringen
,blee  ba        tsx               Stapelzeiger als Offset ins X-Register holen
```

```
,blef  bd 02 01  lda 0102,x       Datentyp-Flag (Integer/Fließkomma) und Array-Flag direkt aus Stapel auslesen
,blf2  48        pha              und an jeweils oberste Stapelposition schreiben
,blf3  bd 01 01  lda 0101,x       Datentyp-Flag (String/numerisch) direkt aus Stapel auslesen
,blf6  48        pha              und an jeweils oberste Stapelposition schreiben
,blf7  a5 64     lda   64         HB des eingelesenen Indexwertes holen
,blf9  9d 02 01  sta 0102,x       und an vorher mit Datentyp-Flag belegte Stapelposition schreiben (s. $blef)
,blfc  a5 65     lda   65         LB des eingelesenen Indexwertes holen
,blfe  9d 01 01  sta 0101,x       und an vorher mit Datentyp-Flag belegte Stapelposition schreiben (s. $blf3)
,b201  c8        iny              Anzahl der übergebenen Indizes (= Anzahl der Dimensionen) erhöhen
,b202  20 79 00  jsr 0079 "chrgot" letztes Zeichen hinter ausgewertetem Index wieder in den Akku holen
,b205  c9 2c     cmp #2c          handelte es sich um ein Komma als Abgrenzung zum nächsten Index?
,b207  f0 d2     beq bldb         ja (Z=1): Prozedur der Parameterübergabe mit neuem Index fortsetzen

; hier sind alle Indizes ausgewertet

,b209  84 0b     sty   0b         Hilfsspeicher für Array mit Anzahl der übergebenen Indizes (= Anzahl der
                                  Dimensionen) belegen
,b20b  20 f7 ae  jsr aef7 "chkbrc" auf ")" (Klammer zu) als syntaktisches Erfordernis testen
,b20e  68        pla              Datentyp-Flag (String/numerisch) vom Stapel holen (s. $blfc/$blfe)
,b20f  85 0d     sta   0d         und in den Speicher schreiben
,b211  68        pla              Datentyp-Flag (Integer/Fließkomma) und Array-Dimensionierungsflag vom Stapel holen
,b212  85 0e     sta   0e         und als Datentyp-Flag in den Speicher schreiben
,b214  29 7f     and #7f %01111111 b7 löschen, da dies nur das Datentyp-Flag ist und nicht ins Array-Flag gehört
,b216  85 0c     sta   0c         und Ergebnis als Array-Dimensionierungsflag in den Speicher schreiben
,b218  a6 2f     ldx   2f         LB des Zeigers auf den Anfang der Basic-Arrays holen          } Anfangsadresse
,b21a  a5 30     lda   30         HB des Zeigers auf den Anfang der Basic-Arrays holen          } der Basic-Arrays
,b21c  86 5f     stx   5f         LB als LB in Hilfszeiger für Suche des Variableninhalts schreiben } als Anfang für
,b21e  85 60     sta   60         HB als HB in Hilfszeiger für Suche des Variableninhalts schreiben } Suche setzen
,b220  c5 32     cmp   32         HB des Hilfszeigers mit HB der Endadresse der Basic-Arrays (+1) vergleichen
,b222  d0 04     bne b228         keine Übereinstimmung (Z=0): Suche fortsetzen
,b224  e4 31     cpx   31         LB des Hilfszeigers mit LB der Endadresse der Basic-Arrays (+1) vergleichen
,b226  f0 39     beq b261         Übereinstimmung (Z=1): Sonderbehandlung für Anlegen einer Array-Variablen
                                  anspringen, da gesuchte Array-Variable nicht gefunden wurde
,b228  a0 00     ldy #00          Offset zum Hilfszeiger $5f/$60 mit 0 initialisieren
,b22a  b1 5f     lda (5f),y       Byte #1 des Variablennamen im aktuell untersuchten Variableneintrag holen
,b22c  c8        iny "ldy #01"    Offset von 0 auf 1 erhöhen (auf Byte #2 des Variablennamen stellen)
,b22d  c5 45     cmp   45         Vergleich vom jeweils ersten Byte im gesuchten und gefundenen Variablennamen
,b22f  d0 06     bne b237         keine Übereinstimmung (Z=0): Suche fortsetzen, da Suche noch erfolglos
,b231  a5 46     lda   46         Byte #2 des gesuchten Variablennamen holen
,b233  d1 5f     cmp  (5f),y      Vergleich mit Byte #2 im gefundenen Variablennamen
,b235  f0 16     beq b24d         Übereinstimmung (Z=1): gesuchte Variable ist gefunden, weitere Auswertung bei $b24d
```

```
,b237  c8        iny "ldy #02"     Offset von 1 auf 2 erhöhen (auf LB der Array-Länge stellen)  } Hilfszeiger
,b238  b1 5f     lda  (5f),y       LB der Array-Länge holen                                     } um Array-Länge
,b23a  18        clc               Carry vor Addition löschen                                   } vergrößern,
,b23b  65 5f     adc   5f          LB (s. $b238) zu LB des Hilfszeigers $5f/$60 addieren        } damit er
,b23d  aa        tax               Ergebnis-LB im X-Register speichern                          } auf nächstes
,b23e  c8        iny "ldy #03"     Offset von 2 auf 3 erhöhen (auf HB der Array-Länge stellen)  } Array zum
,b23f  b1 5f     lda  (5f),y       HB der Array-Länge holen                                     } Untersuchen
,b241  65 60     adc   60          und zu HB des Hilfszeigers $5f/$60 addieren                  } gestellt wird
,b243  90 d7     bcc b21c          kein Übertrag bei Addition (C=0): Suche mit neu berechnetem Hilfszeiger fortsetzen
,b245  a2 12     ldx #12           Fehlernummer für BAD SUBSCRIPT laden
,b247  2c a2 0e  "bit" ldx #0e     Fehlernummer für ILLEGAL QUANTITY laden ($b248 ist der ILLQUA-Einsprung, der bei
                                   $aa24, $b1cc, $b798 und $b9f1 aufgerufen wird)
,b24a  4c 37 a4  jmp a437 "error"  Fehlereinsprung aufrufen; Fehlernummer wurde bei $b245 oder $b248 nach X geladen
----------------------------------

; Variableneintrag in gefundenem Array suchen

,b24d  a2 13     ldx #13           Fehlermeldung REDIM'D ARRAY durch Laden des Fehlercodes vorbereiten
,b24f  a5 0c     lda   0c          Array-Dimensionierungsflag holen
,b251  d0 f7     bne b24a          nicht 0, obwohl Array bereits vorhanden (Z=0): REDIM'D ARRAY auslösen, da bereits
                                   vorhandenes Array dimensioniert werden soll
,b253  20 94 b1  jsr b194 "firary" Hilfsroutine zur Ermittlung der Adresse des ersten Eintrags im aktuellen Array
                                   aufrufen
,b256  a5 0b     lda   0b          Anzahl der Indizes (= Anzahl der Dimensionen) im aktuellen Array holen
,b258  a0 04     ldy #04           Offset auf Anzahl der Dimensionen im Array-Eintrag richten
,b25a  d1 5f     cmp  (5f),y       Vergleich der Anzahl der angegebenen Indizes (s. $b256) mit tatsächlicher Anzahl der
                                   Indizes (= Anzahl der Dimensionen)
,b25c  d0 e7     bne b245          keine Übereinstimmung (Z=0): BAD SUBSCRIPT auslösen, da Parameter falsch angegeben
                                   wurden (Array hat andere Anzahl von Dimensionen, als der gewünschten Array-Variablen
                                   Indizes folgen)
,b25e  4c ea b2  jmp b2ea          weiter mit Suchroutine für Array-Variable in gefundenem Array
----------------------------------

; Array-Variable anlegen

,b261  20 94 b1  jsr b194 "firary" Ermittlung der Adresse des ersten Eintrags im aktuellen Array
,b264  20 08 a4  jsr a408 "chkfvm" Variablenspeicher organisieren (wenn nicht genügend vorhanden: OUT OF MEMORY)
,b267  a0 00     ldy #00           Initialisierungswert für Offset (s. $b26f) und Hilfsspeicher $72 laden
,b269  84 72     sty   72          Hilfsspeicher $72 initialisieren
,b26b  a2 05     ldx #05           Ausgangswert für Speicherbedarf der Variablen laden (5 ist die Länge einer
                                   Fließkomma-Variablen im Speicher)
```

```
,b26d  a5 45     lda  45          Byte #1 des Variablennamen aus Hilfsspeicher holen
,b26f  91 5f     sta  (5f),y      und in den neuen Variableneintrag schreiben
,b271  10 01     bpl b274         b7 war gelöscht (N=0): keine Integer- oder Stringvariable, also keine Veränderung
                                  des Speicherbedarfs (s. $b26b)
,b273  ca        dex "ldx #04"    Speicherbedarf verringern, da es sich um Integer- oder Stringvariable handelt
,b274  c8        iny "ldy #01"    Offset von 0 auf 1 erhöhen (auf Byte #2 des Variablennamen stellen)
,b275  a5 46     lda  46          Byte #2 des Variablennamen aus Hilfsspeicher holen
,b277  91 5f     sta  (5f),y      und in den neuen Variableneintrag schreiben
,b279  10 02     bpl b27d         b7 gelöscht, also keine Integervariable (N=0): Speicherbedarf (hier: 4) unverändert
                                  übernehmen, da es sich um eine Stringvariable handelt
,b27b  ca        dex "ldx #03"    Speicherbedarf von 4 auf 3 herunterzählen  } Speicherbedarf einer
,b27c  ca        dex "ldx #02"    Speicherbedarf von 3 auf 2 herunterzählen  } Integervariablen einstellen
,b27d  86 71     stx  71          Speicherbedarf der Variablen (2, 4 oder 5) in Hilfsspeicher $71 merken
,b27f  a5 0b     lda  0b          Hilfsspeicher für Anzahl der Dimensionen im aktuellen Array holen
,b281  c8        iny              Offset um 1 erhöhen  } Offset
,b282  c8        iny              Offset um 1 erhöhen  } um 3
,b283  c8        iny              Offset um 1 erhöhen  } erhöhen
,b284  91 5f     sta  (5f),y      Anzahl der Dimensionen des Arrays in Array-Eintrag ablegen
,b286  a2 0b     ldx #0b          11 als Index-Wert für noch nicht dimensioniertes, aber dennoch benutztes Array laden
,b288  a9 00     lda #00          Ausgangswert für Anzahl der Dimensionen in noch nicht dimensioniertem, aber dennoch
                                  benutztem Array laden
,b28a  24 0c     bit  0c          Array-Dimensionierungsflag testen
,b28c  50 08     bvc b296         b6 gelöscht, also keine Dimensionierung gewünscht (V=0): DIM-Sonderbehandlung
                                  überspringen
,b28e  68        pla              Anzahl der Dimensionen vom Stapel holen (s. Parameterauswertung bei $bldl-$b20b,
                                  v.a. $b209)
,b28f  18        clc              Carry vor Addition löschen
,b290  69 01     adc #01          1 addieren, um tatsächliche Anzahl der Dimensionen zu erhalten
,b292  aa        tax              Ergebnis ins X-Register bringen
,b293  68        pla              nächstes Byte vom Stapel holen
,b294  69 00     adc #00          bei Additionsübertrag (s. $b290) wird hier 1 addiert
,b296  c8        iny              Offset um 1 erhöhen
,b297  91 5f     sta  (5f),y      Ergebnis in Array-Bereich schreiben
,b299  c8        iny              Offset um 1 erhöhen
,b29a  8a        txa              bei $b292 gemerktes Ergebnis wieder in Akku holen
,b29b  91 5f     sta  (5f),y      und Ergebnis in Array-Bereich schreiben
,b29d  20 4c b3  jsr b34c         Hilfsroutine zur Berechnung des benötigten Speicherplatzes aufrufen
,b2a0  86 71     stx  71          LB des Ergebnisses in LB von $71/$72 merken  } Ergebnis (benötigtes Ende des
,b2a2  85 72     sta  72          HB des Ergebnisses in HB von $71/$72 merken  } Variablenbereichs) merken
,b2a4  a4 22     ldy  22          Offset zum Array-Eintrag holen
,b2a6  c6 0b     dec  0b          Nummer der aktuellen Dimension um 1 dekrementieren
```

```
.b2a8  d0 dc     bne b286        noch nicht heruntergezählt (Z=0): Suche nach richtiger Position für Variableneintrag
                                 fortsetzen
.b2aa  65 59     adc  59         zum HB des Ergebnisses (s. $b29d, $b2a2) die Array-Länge addieren
.b2ac  b0 5d     bcs b30b        HB-Additionsübertrag (C=1): OUT OF MEMORY ERROR auslösen
.b2ae  85 59     sta  59         Additionsergebnis in $59 merken
.b2b0  a8        tay             und ins Y-Register transportieren
.b2b1  8a        txa             LB des Ergebnisses (s. $b29d, $b2a0) in Akku bringen
.b2b2  65 58     adc  58         LB der Array-Länge addieren
.b2b4  90 03     bcc b2b9        kein Übertrag (C=0): keine Erhöhung des HB
.b2b6  c8        iny             HB (s. $b2b0) erhöhen, um Additionsübertrag der LBs zu berücksichtigen
.b2b7  f0 52     beq b30b        HB würde den Wert 0 annehmen (Z=1): OUT OF MEMORY ERROR auslösen
.b2b9  20 08 a4  jsr a408 "chkfvm" Prüfroutine, ob ausreichend Platz im Variablenspeicher vorhanden ist; gleichzeitig
                                 wird Speicherplatz organisiert
.b2bc  85 31     sta  31         LB des Zeigers auf Ende des Array-Bereichs aktualisieren  } neues Ende des
.b2be  84 32     sty  32         HB des Zeigers auf Ende des Array-Bereichs aktualisieren  } Array-Bereichs setzen
.b2c0  a9 00     lda #00         Initialisierungswert für neuen Array-Eintrag laden
.b2c2  e6 72     inc  72         HB des Hilfszeigers $71/$72 (s. $b2a2) erhöhen
.b2c4  a4 71     ldy  71         LB des Hilfszeigers $71/$72 holen
.b2c6  f0 05     beq b2cd        schon auf 0 gesetzt (Z=1): Fortsetzung der Füllschleife mit neuem HB des Hilfszeigers
.b2c8  88        dey             Offset herunterzählen (gleichzeitig Schleifenzähler)
.b2c9  91 58     sta  (58),y     Initialisierungswert in Array-Speicher schreiben (s. $b2c0; Akku wird in Schleife
                                 nicht verändert)
.b2cb  d0 fb     bne b2c8        Offset wurde bei $b2c8 noch nicht auf 0 heruntergezählt (Z=0): innere Schleife
                                 fortsetzen (der STA-Befehl bei $b2c9 hat die CPU-Flags nicht beeinflußt)
.b2cd  c6 59     dec  59         HB des Füllzeigers $58/$59 dekrementieren
.b2cf  c6 72     dec  72         HB des Schleifenzählers $71/$72 dekrementieren
.b2d1  d0 f5     bne b2c8        noch nicht auf 0 heruntergezählt (Z=0): weiter mit neuem HB des Füllzeigers
.b2d3  e6 59     inc  59         HB des Füllzeigers $58/$59 erhöhen
.b2d5  38        sec             Carry vor Subtraktion bei $b2d8 setzen
.b2d6  a5 31     lda  31         LB des Zeigers auf Ende des Array-Bereichs holen                          } Array-Länge
.b2d8  e5 5f     sbc  5f         davon das LB des Füllzeigers (= Anfang des Array-Eintrags) abziehen       } durch
.b2da  a0 02     ldy #02         Offset innerhalb des Array-Kopfes auf LB der Array-Länge stellen          } Subtraktion
.b2dc  91 5f     sta  (5f),y     Ergebnis als LB der Array-Länge in Array-Kopf schreiben                   } der Anfangs-
.b2de  a5 32     lda  32         HB des Zeigers auf Ende des Array-Bereiches holen                         } adresse des
.b2e0  c8        iny "ldy #03"   Offset innerhalb des Array-Kopfes auf HB der Array-Länge stellen          } Arrays v.d.
.b2e1  e5 60     sbc  60         vom bei $b2de eingelesenen HB das HB der Array-Anfangsadresse abziehen    } Endadresse
.b2e3  91 5f     sta  (5f),y     und als HB der Array-Länge in Array-Kopf schreiben                        } ermitteln
.b2e5  a5 0c     lda  0c         Array-Dimensionierungsflag zwecks Test auslesen
.b2e7  d0 62     bne b34b        Array-Dimensionierungsflag war gesetzt (Z=0): RTS-Befehl anspringen, da Array
                                 ordnungsgemäß dimensioniert wurde
```

```
; Suche einer Arrayvariablen in einem Array, auf dessen Kopf der Hilfszeiger $5f/$60 zeigt; Y-Register enthält den
  Offset zum HB der Array-Länge im Array-Kopf

,b2e9  c8        iny            Offset erhöhen (auf Dimension des Arrays stellen)      } Dimension des aktuellen
,b2ea  b1 5f     lda  (5f),y    Dimension des Arrays (Anzahl der Indizes) holen        } Arrays in entsprechenden
,b2ec  85 0b     sta   0b       und in dafür verwendeten Hilfsspeicher $0b schreiben   } Hilfsspeicher holen
,b2ee  a9 00     lda #00        Initialisierungswert für Hilfszeiger $71/$72 laden     } Hilfszeiger $71/$72
,b2f0  85 71     sta   71       LB des Hilfszeigers $71/$72 initialisieren             } mit $0000
,b2f2  85 72     sta   72       HB des Hilfszeigers $71/$72 initialisieren             } initialisieren
,b2f4  c8        iny            Offset erhöhen (auf "Ausdehnung" in Dimension stellen)
,b2f5  68        pla            LB des gewünschten Index in aktueller Dimension holen
,b2f6  aa        tax            und ins X-Register bringen
,b2f7  85 64     sta   64       als LB des Index in $64/$65 setzen
,b2f9  68        pla            HB des gewünschten Index in aktueller Dimension holen
,b2fa  85 65     sta   65       und als HB des Index in $64/$65 setzen
,b2fc  d1 5f     cmp  (5f),y    Vergleich der beiden HBs (Akku = HB des gewünschten Index; ($5f/$60)+Y enthält
                                maximalen Index-Wert derselben Dimension)
,b2fe  90 0e     bcc b30e       gewünschter Index < maximaler Index (C=0): Adresse der Arrayvariablen ermitteln
,b300  d0 06     bne b308       gewünschter Index > maximaler Index (Z=0): BAD SUBSCRIPT auslösen, da Index zu hoch
,b302  c8        iny            Offset auf "Ausdehnung" in nächster Dimension stellen
,b303  8a        txa            LB des gewünschten Index (s. $b2f5/$b2f6) in Akku zwecks Vergleich holen
,b304  d1 5f     cmp  (5f),y    Vergleich der beiden LBs (Akku = LB des gewünschten Index; ($5f/$60)+Y enthält
                                maximalen Index-Wert derselben Dimension)
,b306  90 07     bcc b30f       gewünschter Index < maximaler Index (C=0): Adresse der Arrayvariablen ermitteln; in
                                Berechnungsroutine wird 1 Byte später eingestiegen, um das bei $b302 bereits
                                erfolgte Erhöhen des Offset nicht ein weiteres Mal zu durchlaufen
,b308  4c 45 b2  jmp b245       BAD SUBSCRIPT ERROR auslösen, weil unerlaubt hoher Index verwendet wurde
-------------------------------
,b30b  4c 35 a4  jmp a435       OUT OF MEMORY ERROR auslösen, wenn Array dimensioniert werden sollte, aber kein
                                Platz vorhanden war
-------------------------------

; Adresse einer Arrayvariablen ermitteln, deren Zulässigkeit bereits geprüft wurde, wobei wiederum die
  Array-Hilfsspeicher ($0b, $64/$65, $71/$72, Y-Register usw.) auf die richtigen Werte gestellt wurden

,b30e  c8        iny            Offset erhöhen (wird in Unterroutine ab $b34c benötigt), um ihn auf maximale Größe
                                der nächsten Dimension zu richten
,b30f  a5 72     lda   72       HB des Hilfszeigers $71/$72 holen                      } OR-Verknüpfung von $71 und $72
,b311  05 71     ora   71       mit LB des Hilfszeigers $71/$72 verknüpfen             } zwecks Test, ob $71/$72=$0000
,b313  18        clc            Carry vor Addition (evtl. bei $b320) löschen
```

```
,b314 f0 0a    beq b320        $71/$72 enthält $0000 (Z=1): ersten Teil der Berechnungen überspringen
,b316 20 4c b3 jsr b34c        Multiplikationsroutine (enthält UMULT-Einsprung) zur Berechnung der Länge einer
                               Dimension durch Multiplikation der maximalen Elementezahl mit der Länge eines
                               Elements; Ergebnis kommt nach X/Y
,b319 8a       txa             LB des Produkts in Akku zwecks Addition holen
,b31a 65 64    adc  64         LB des gewünschten Index addieren; Carry ist seit $b316 gelöscht
,b31c aa       tax             Ergebnis als neues LB ins X-Register zurückschreiben
,b31d 98       tya             HB des Produkts zwecks Addition in Akku holen
,b31e a4 22    ldy  22         Offset wieder ins Y-Register holen; wurde bei Multiplikation als Ergebnisspeicher
                               verwendet und muß hier wiederhergestellt werden (s. $b34c)
,b320 65 65    adc  65         HB des gewünschten Index addieren; Ergebnis der Addition liegt jetzt in X/A
,b322 86 71    stx  71         LB des Ergebnisses als LB des Hilfszeigers $71/$72 merken
,b324 c6 0b    dec  0b         Anzahl der Dimensionen im aktuellen Array herunterzählen
,b326 d0 ca    bne b2f2        noch nicht auf 0 heruntergezählt (Z=0): weiter mit Bearbeitung der nächsten
                               Dimension
,b328 85 72    sta  72         HB in HB des Hilfszeigers $71/$72 schreiben
,b32a a2 05    ldx #05         Ausgangswert für Länge einer Variablen in Bytes laden (5 = Fließkomma-Variable)
,b32c a5 45    lda  45         Byte #1 des Variablennamen holen
,b32e 10 01    bpl b331        b7 gelöscht (N=0): Variablenlängenangabe nicht ändern, da keine String- oder
                               Integervariable
,b330 ca       dex "ldx #04"   Variablenlänge von 5 auf 4 herunterzählen, da keine Fließkomma-Variable
,b331 a5 46    lda  46         Byte #2 des Variablennamen holen
,b333 10 02    bpl b337        b7 gelöscht (N=0): keine Integervariable, also X-Wert übernehmen
,b335 ca       dex "ldx #03"   Längenangabe=Längenangabe-1  } Längenangabe um 2 herunterzählen
,b336 ca       dex "ldx #02"   Längenangabe=Längenangabe-1  } (von 4 auf 2 bringen, da Integervariable)
,b337 86 28    stx  28         berechnete Variablenlänge (2, 3 oder 5) in Hilfsspeicher $28 merken
,b339 a9 00    lda #00         HB des Faktors in X/A laden; LB wurde nach X berechnet
,b33b 20 55 b3 jsr b355        Multiplikationsroutine aufrufen, um ermittelte Variablenlänge mit Elementezahl zu
                               multiplizieren; Ergebnis kommt nach X/A
,b33e 8a       txa             LB des Ergebnisses in Akku (zwecks Addition) bringen
,b33f 65 58    adc  58         dazu das LB der Adresse des 1. Elements (bei $b264 berechnet) addieren; Carry ist
                               nach $b33b immer auf 0 gesetzt
,b341 85 47    sta  47         und Ergebnis als LB der Adresse der aktuellen Variablen setzen
,b343 98       tya             HB des Ergebnisses in Akku zwecks Addition bringen
,b344 65 59    adc  59         dazu das HB der Adresse des 1. Elements (bei $b264 berechnet) addieren
,b346 85 48    sta  48         und Ergebnis als HB der Adresse der aktuellen Variablen setzen
,b348 a8       tay             zugleich ins Y-Register für Rückgabe des Ergebnisses in A/Y  } Ergebnis nach
,b349 a5 47    lda  47         LB (s. $b341) in Akku holen, da Ergebnis in A/Y zurückgegeben wird } A/Y holen
,b34b 60       rts             Rücksprung von Routine
```

```
; Multiplikationsroutine zur Berechnung von maximaler Elementezahl in einer Dimension mal DIM-Wert;
  Aufruf von $b29d und $b316

,b34c  84 22     sty   22        Offset in $22 merken; wird dann bei $b3le wiederhergestellt
,b34e  bl 5f     lda  (5f),y     LB der maximalen Elementezahl ("Ausdehnung") der Dimension holen
,b350  85 28     sta   28        und als LB des ersten Faktors setzen
,b352  88        dey             Offset herunterzählen; wird dadurch auf HB der maximalen Elementezahl gestellt, da
                                 an dieser Stelle das ungebräuchliche High-Low-Format (statt "Low-High") gilt
,b353  bl 5f     lda  (5f),y     HB der maximalen Elementezahl ("Ausdehnung") in Akku holen

; hier: Aufruf von $b33b

,b355  85 29     sta   29        Akku als HB des ersten Faktors setzen

; UMULT-Einsprung: Multiplikation von ($28/$29) mit ($71/$72); Ergebnis kommt nach X/Y
  wird im ROM nur bei direkter Befehlsausführung hinter $b355 genutzt, kann jedoch von eigenen Routinen
  gut verwendet werden

,b357  a9 10     lda #10 %00010000 Zähler für 16 Bit laden
,b359  85 5d     sta   5d        und in Hilfsspeicher $5d schreiben (dient als Schiebezähler)
,b35b  a2 00     ldx #00         LB des Ergebnis-Ausgangswertes laden  } $0000 als Ausgangswert des
,b35d  a0 00     ldy #00         HB des Ergebnis-Ausgangswertes laden  } Ergebnisses laden
,b35f  8a   ---->txa             LB des aktuellen Wertes für das Ergebnis in Akku holen  } Verschiebung
,b360  0a   |    asl             Akku mit 2 multiplizieren (Linksverschiebung um 1 Bit)  | von
,b361  aa   |    tax             Ergebnis wieder ins X-Register                          | X/Y
,b362  98   |    tya             HB des aktuellen Wertes für das Ergebnis in Akku holen  | um 1 Bit
,b363  2a   |    rol             Akku mit 2 multiplizieren (Linksverschiebung um 1 Bit)  | nach
,b364  a8   |    tay             Ergebnis wieder ins Y-Register                          | links
,b365  b0 a4 <--  bcs b30b       Übertrag bei Linksverschiebung (C=1): OUT OF MEMORY ERROR auslösen, da Ergebnis
                                 einen unerlaubten Wert darstellt
,b367  06 71     asl   71        LB des Faktors in $71/$72 nach links verschieben  } Verschiebung des Faktors
,b369  26 72     rol   72        HB des Faktors in $71/$72 nach links verschieben  } in $71/$72 nach links
,b36b  90 0b   ,-- bcc b378      oberstes Bit war nicht gesetzt, kein Übertrag (C=0): keine Ergebnisveränderung
               |                 nötig, Bitzähler dekrementieren und weiter in Schleife
,b36d  18      |  clc             Carry vor Addition bei $b36f löschen                                  } aktuelles
,b36e  8a      |  txa             LB des aktuellen Wertes für das Ergebnis in Akku zwecks Addition      | Ergebnis
,b36f  65 28   |  adc   28        LB des zweiten Faktors addieren                                       | in X/Y
,b371  aa      |  tax             zurück in X-Register als LB des aktuellen Wertes für das Ergebnis     } um
,b372  98      |  tya             HB des aktuellen Wertes für das Ergebnis in Akku zwecks Addition      | zweiten
,b373  65 29   |  adc   29        HB des zweiten Faktors addieren                                       | Faktor
,b375  a8      |  tay             zurück in Y-Register als HB des aktuellen Wertes für das Ergebnis     } erhöhen
```

```
,b376  b0 93   bcs b30b        Additionsübertrag (C=1): OUT OF MEMORY ERROR auslösen
,b378  c6 5d   dec  5d         Schiebezähler (Ausgangswert $10, s. $b357) dekrementieren
,b37a  d0 e3   bne b35f        noch nicht heruntergezählt (Z=0): weiter in Multiplikationsschleife
,b37c  60      rts             Rücksprung von Routine, Ergebnis steht in X/Y, wobei der Akku den Y-Wert beinhaltet
-----------------------------------

; Routine zur Basic-Funktion FRE (Token: $b8)

,b37d  a5 0d   lda  0d         Datentyp-Flag zwecks Test auslesen
,b37f  f0 03   beq b384        FRE-Parameter war numerisch (Z=1): String-Sonderbehandlung überspringen
,b381  20 a6 b6 jsr b6a6 "frestr" String auswerten und in Stringstapel übernehmen
,b384  20 26 b5 jsr b526 "garcol" Garbage Collection durchführen
,b387  38      sec             Carry vor Subtraktion bei $b38a setzen
,b388  a5 33   lda  33         LB der Obergrenze des Stringbereichs holen        Ermittlung des freien
,b38a  e5 31   sbc  31         LB der Endadresse der Arrays (+1) abziehen        Speicherplatzes durch
,b38c  a8      tay             Ergebnis als LB des Ergebnisses ins Y-Register    Subtraktion der Endadresse
,b38d  a5 34   lda  34         HB der Obergrenze des Stringbereichs holen        des Array-Bereichs von der
,b38f  e5 32   sbc  32         HB der Endadresse der Arrays (+1) abziehen        Obergrenze des Stringbereichs

; INTFAC: Aufruf von $aee0 (NOT), $af6b (GETVAR), $b013 (OR/AND), $b3a4 (POS)

,b391  a2 00   ldx #00         Datentyp-Flag für "numerisch" laden
,b393  86 0d   stx  0d         Datentyp-Flag (String/numerisch) auf "numerisch" setzen
,b395  85 62   sta  62         HB des Ergebnisses in $62 ablegen (s. $b38d/$b38f)  Ergebnis
,b397  84 63   sty  63         LB des Ergebnisses in $63 ablegen (s. $b388-$b38c)  nach $62/$63
,b399  a2 90   ldx #90 %10010000 Exponent laden, daß Fließkomma-Zahl im richtigen Bereich (-32768 bis +32767) entsteht
,b39b  4c 44 bc jmp bc44 "wrdfac" Integerzahl in FAC #1 als Fließkomma-Zahl bringen
-----------------------------------

; Routine zur Basic-Funktion POS (Token: $b9)

,b39e  38      sec             Carry als Flag für "Position auslesen" setzen
,b39f  20 f0 ff jsr fff0 "plot"  Cursorposition nach X (Zeile) und Y (Spalte) holen

; BYTFAC: Aufruf von $b77f (LEN), $b795 (ASC), $b821 (PEEK)

,b3a2  a9 00   lda #00              Highbyte von Y/A löschen, da Ergebnis ein Bytewert ist
,b3a4  f0 eb   beq b391 "jmp intfac" Ergebnis (Cursorspalte) als Fließkomma-Zahl in FAC #1 zurückgeben
---------------------------------------
```

```
; CHKDIR-Routine: Ausgabe von ILLEGAL DIRECT ERROR bei Aufruf im Direktmodus (keine Wirkung im Programm-Modus);
  Aufruf von $ab7b (READ/INPUT/GET) und $b3b6 (DEF)

,b3a6  a6 3a     ldx  3a          HB der aktuellen Zeilennummer holen (gleichzeitig Flag für Direktmodus, wenn$ff!)
,b3a8  e8        inx              zwecks Test auf $ff erhöhen; bei X=$ff wird X hier der Wert 0 gegeben
,b3a9  d0 a0  ↑—bne b34b          kein Direktmodus (Z=0): RTS-Befehl anspringen, also ordnungsgemäßer Rücksprung
,b3ab  a2 15     ldx #15          Fehlernummer für ILLEGAL DIRECT laden
,b3ad ┌2c-a2-1b→"bit" ldx #1b     Fehlernummer für UNDEF'D FUNCTION laden
,b3b0 | 4c 37 a4 jmp a437 "error" Ausgabe der Fehlermeldung (ILLEGAL DIRECT bei Abarbeitung von $b3ab, UNDEF'D
      |                           FUNCTION bei Ausführung von $b3ad)
------|-----------------------------
      |
; Routine zum Basic-Befehl DEF (Token: $96)
      |
,b3b3 | 20 e1 b3 jsr b3e1 "chkfns" Prüfroutine für Syntax von benutzerdefinierten Funktionen aufrufen
,b3b6 | 20 a6 b3 jsr b3a6 "chkdir" DEF nur im Programm-Modus zulassen
,b3b9 | 20 fa ae jsr aefa "chkbro" auf "(" als syntaktisches Erfordernis testen
,b3bc | a9 80     lda #80 %10000000 Flag für "Integervariablen gesperrt" laden  } Integervariablen
,b3be | 85 10     sta  10           und in Integerflag schreiben                 } sperren
,b3c0 | 20 8b b0 jsr b08b "fndvar" Variable holen und anlegen (falls nicht vorhanden)
,b3c3 | 20 8d ad jsr ad8d "chknum" nur numerische Variable zulassen
,b3c6 | 20 f7 ae jsr aef7 "chkbcl" auf ")" als syntaktisches Erfordernis testen
,b3c9 | a9 b2     lda #b2          Token von "=" laden
,b3cb | 20 ff ae jsr aeff "chkbyt" auf Akku-Inhalt ("="-Token) als syntaktisches Erfordernis testen
,b3ce | 48       pha              Zeichen hinter "=" auf Stapel merken
,b3cf | a5 48    lda  48          HB der Adresse der FN-Variablen holen        } Adresse
,b3d1 | 48       pha              und auf den Stapel legen                     } der FN-Variablen
,b3d2 | a5 47    lda  47          LB der Adresse der FN-Variablen holen        } auf dem Stapel
,b3d4 | 48       pha              und auf den Stapel legen                     } merken
,b3d5 | a5 7b    lda  7b          HB des CHRGET-Zeigers holen                  } Inhalt des
,b3d7 | 48       pha              und auf den Stapel legen                     } CHRGET-Zeigers
,b3d8 | a5 7a    lda  7a          LB des CHRGET-Zeigers holen                  } auf dem Stapel
,b3da | 48       pha              und auf den Stapel legen                     } merken
,b3db | 20 f8 a8 jsr a8f8 "ignorc" Routine zum Basic-Befehl DATA ausführen, um CHRGET-Zeiger auf nächstem Befehl zu
      |                           positionieren
,b3de | 4c 4f b4 jmp b44f         an Ende von FN-Behandlung springen, um auf Stapel gelegte Werte zu verarbeiten
----------------------------------
```

```
; CHKFNS-Routine zur Prüfung auf syntaktische Richtigkeit einer über FN benutzerdefinierten Funktion

,b3e1 a9 a5     lda #a5          Token von FN laden                                  } Angabe des Schlüsselwortes
,b3e3 20 ff ae  jsr aeff "chkbyt" auf FN als syntaktisches Erfordernis testen       } FN verlangen
,b3e6 09 80     ora #80 %10000000 b7 im Akku setzen (Flag für "Integer gesperrt")   } Integervariablen
,b3e8 85 10     sta  10          und in Integerflag schreiben                        } sperren
,b3ea 20 92 b0  jsr b092 "fndvar" Variable (in diesem Fall: FN-Variable) suchen
,b3ed 85 4e     sta  4e          LB der Adresse des Auffindens in LB von $4e/$4f merken } Adresse der FN-Variablen
,b3ef 84 4f     sty  4f          HB der Adresse des Auffindens in HB von $4e/$4f merken } nach $4e/$4f
,b3f1 4c 8d ad  jmp ad8d "chknum" nur numerische Parameter zulassen
-----------------------------

; Routine zur Basic-Funktion FN (Token: $a5)

,b3f4 20 e1 b3  jsr b3e1 "chkfns" auf FN als syntaktisches Erfordernis testen } FN verlangen
,b3f7 a5 4f     lda  4f          HB der Adresse des Auffindens (s. $b3ea, $b3ef) laden } Adresse der
,b3f9 48        pha              und auf den Stapel legen                            } FN-Variablen
,b3fa a5 4e     lda  4e          LB der Adresse des Auffindens (s. $b3ea, $b3ed) laden } auf den Stapel
,b3fc 48        pha              und auf den Stapel legen                            } legen
,b3fd 20 f1 ae  jsr aef1 "brcevl" in Klammern stehenden numerischen Ausdruck auswerten } numerischen Parameter
,b400 20 8d ad  jsr ad8d "chknum" nur numerische Parameter zulassen                  } in Klammern auswerten
,b403 68        pla              bei $b3fa/$b3fc gemerktes LB der Adresse der FN-Variablen } Adresse der
,b404 85 4e     sta  4e          vom Stapel in den Hilfszeiger $4e/$4f zurückholen   } FN-Variablen
,b406 68        pla              bei $b3f7/$b3f9 gemerktes HB der Adresse der FN-Variablen } vom Stapel
,b407 85 4f     sta  4f          vom Stapel in den Hilfszeiger $4e/$4f zurückholen   } zurückholen
,b409 a0 02     ldy #02          Offset mit 2 initialisieren (auf Byte #1 des Variableninhalts stellen)
,b40b b1 4e     lda  (4e),y      LB der Adresse der FN-Variablen holen
,b40d 85 47     sta  47          und als LB der aktuellen Variablenadresse setzen
,b40f aa        tax              zudem ins X-Register schreiben
,b410 c8        iny "ldy #03"    Offset von 2 auf 3 erhöhen (auf Byte #2 des Variableninhalts stellen)
,b411 b1 4e     lda  (4e),y      HB der Adresse der FN-Variablen holen
,b413 f0-99     beq b3ae         HB=$00, also FN-Funktion noch undefiniert (Z=1): UNDEF'D FUNCTION ERROR auslösen
,b415 85 48     sta  48          als HB der aktuellen Variablenadresse setzen
,b417 c8        iny "ldy #04"    Offset von 3 auf 4 erhöhen (auf Byte #3 des Variableninhalts stellen)
,b418 b1 47  ->lda  (47),y       FN-Variableninhalt auslesen (s. $b40d, $b415)
,b41a 48     |  pha               und auf den Stapel legen
,b41b 88     |  dey               Offset herunterzählen
,b41c 10 fa  <-bpl b418          noch nicht auf $ff heruntergezählt (N=0): weiter in Stapel-Ablage-Schleife
,b41e a4 48     ldy  48          HB der Adresse der FN-Variablen in Y-Register holen
,b420 20 d4 bb  jsr bbd4 "movfm" FAC #1 in Variablenspeicher übertragen; danach ist auch Y=0
```

```
,b423  a5 7b     lda  7b          HB des CHRGET-Zeigers holen      ┐ CHRGET-Zeiger
,b425  48        pha              und auf den Stapel legen         │ auf den
,b426  a5 7a     lda  7a          LB des CHRGET-Zeigers holen      │ Stapel
,b428  48        pha              und auf den Stapel legen         ┘ legen
,b429  b1 4e     lda  (4e),y      LB der Adresse des FN-Befehls im Basic-Text holen  ┐ Adresse der
,b42b  85 7a     sta  7a          und in LB des CHRGET-Zeigers schreiben             │ FN-Variablen
,b42d  c8        iny "ldy #01"    Offset erhöhen (auf HB stellen)                    │ in CHRGET-Zeiger
,b42e  b1 4e     lda  (4e),y      HB der Adresse des FN-Befehls im Basic-Text holen  │ schreiben, um ihn
,b430  85 7b     sta  7b          und in HB des CHRGET-Zeigers schreiben             ┘ hinter FN zu positionieren
,b432  a5 48     lda  48          HB der Adresse der FN-Variablen in Akku holen      ┐ Adresse der
,b434  48        pha              und auf den Stapel legen                           │ FN-Variablen
,b435  a5 47     lda  47          LB der Adresse der FN-Variablen in Akku holen      │ auf den Stapel
,b437  48        pha              und auf den Stapel legen                           ┘ legen
,b438  20 8a ad  jsr ad8a "frmnum" numerischen Ausdruck auswerten; in diesem Fall ist es die benutzerdefinierte
                                  Funktion, da die CHRGET-Zeiger vorher auf sie gerichtet wurden
,b43b  68        pla              LB der Adresse der FN-Variablen vom Stapel holen   ┐ Adresse der
,b43c  85 4e     sta  4e          und als LB in Hilfsspeicher $4e/$4f schreiben      │ FN-Variablen
,b43e  68        pla              HB der Adresse der FN-Variablen vom Stapel holen   │ vom Stapel in
,b43f  85 4f     sta  4f          und als HB in Hilfsspeicher $4e/$4f schreiben      ┘ Hilfsspeicher holen
,b441  20 79 00  jsr 0079 "chrgot" letztes Zeichen hinter Funktionsdefinition zwecks Test einlesen
,b444  f0 03     beq b449         Endmarkierung (Z=1): keinen SYNTAX ERROR auslösen
,b446  4c 08 af  jmp af08 "synerr" SYNTAX ERROR auslösen
-----------------------------------
,b449  68        pla              LB des CHRGET-Zeigers vom Stapel zurückholen       ┐ CHRGET-Zeiger-Position
,b44a  85 7a     sta  7a          und in LB des CHRGET-Zeigers schreiben             │ vor Aufruf von FN vom
,b44c  68        pla              HB des CHRGET-Zeigers vom Stapel zurückholen       │ Stapel zurück in den
,b44d  85 7b     sta  7b          und in HB des CHRGET-Zeigers schreiben             ┘ CHRGET-Zeiger holen
,b44f  a0 00     ldy #00          Offset mit 0 initialisieren                        ┐
,b451  68        pla              Byte #1 des FN-Variableninhalts vom Stapel holen   │
,b452  91 4e     sta  (4e),y      und in den Variablenspeicher schreiben             │
,b454  68        pla              Byte #2 des FN-Variableninhalts vom Stapel holen   │ Inhalt
,b455  c8        iny "ldy #01"    Offset von 0 auf 1 erhöhen                         │ der
,b456  91 4e     sta  (4e),y      und Byte #2 in den Variablenspeicher schreiben     │ FN-Variablen
,b458  68        pla              Byte #3 des FN-Variableninhalts vom Stapel holen   │ byteweise
,b459  c8        iny "ldy #02"    Offset von 1 auf 2 erhöhen                         │ vom Stapel
,b45a  91 4e     sta  (4e),y      und Byte #3 in den Variablenspeicher schreiben     │ holen
,b45c  68        pla              Byte #4 des FN-Variableninhalts vom Stapel holen   │ und in
,b45d  c8        iny "ldy #03"    Offset von 2 auf 3 erhöhen                         │ den
,b45e  91 4e     sta  (4e),y      und Byte #4 in den Variablenspeicher schreiben     │ Variablenspeicher
,b460  68        pla              Byte #5 des FN-Variableninhalts vom Stapel holen   ┘ übertragen
```

```
,b461  c8       iny "ldy #04"     Offset von 3 auf 4 erhöhen                    }
,b462  91 4e    sta  (4e),y       und Byte #5 in den Variablenspeicher schreiben }
,b464  60       rts               Rücksprung von Routine
-----------------------------------

; Routine zur Basic-Funktion STR$ (Token: $c4)

,b465  20 8d ad  jsr ad8d "chknum"    Prüfroutine, ob numerischer Parameter übergeben wurde, aufrufen
,b468  a0 00     ldy #00              Vorbereitung für Aufruf der Umwandlungsroutine: Offset initialisieren
,b46a  20 df bd  jsr bddf "flpstr"    FAC #1 in ASCII-String konvertieren (in FLPSTR-Routine mit Offset 0 einsteigen)
,b46d  68        pla                  LB der Rücksprungadresse vom Stapel löschen } Rücksprungadresse am
,b46e  68        pla                  HB der Rücksprungadresse vom Stapel löschen } Stapel tilgen
,b46f  a9 ff     lda #ff <($00ff)     LB der Adresse des bei $b46a generierten ASCII-Strings laden
,b471  a0 00     ldy #00 >($00ff)     HB der Adresse des bei $b46a generierten ASCII-Strings laden
,b473  f0 12     beq b487 "jmp strlit" in STRLIT-Routine einsteigen (ermittelten String auf temporärem Stringstapel
                                      von Funktion zurückgeben)
-----------------------------------

; Hilfsroutine zur Ermittlung der Stringparameter und Organisation von String-Speicherplatz

,b475  a6 64     ldx  64          LB der Adresse des aktuellen Variableneintrags holen          } Adresse der
,b477  a4 65     ldy  65          HB der Adresse des aktuellen Variableneintrags holen          } aktuellen
,b479  86 50     stx  50          in LB von Übergabezeiger $50/$51 schreiben                    } Variablen
,b47b  84 51     sty  51          in HB von Übergabezeiger $50/$51 schreiben                    } übergeben
,b47d  20 f4 b4  jsr b4f4         Speicherplatz (Bytezahl im Akku) im Stringspeicher organisieren
,b480  86 62     stx  62          LB der Stringadresse setzen                                   } Stringadresse
,b482  84 63     sty  63          HB der Stringadresse setzen                                   } und Stringlänge
,b484  85 61     sta  61          Stringlänge setzen                                            } nach $62/$63 und $61
,b486  60        rts              Rücksprung von Routine
-----------------------------------

; STRLIT-Routine:
  Übergabe eines bei einer Stringfunktion ermittelten Strings (Adresse in A/Y) auf dem temporären Stringstapel;
  Aufruf von $aec6

,b487  a2 22     ldx #22          ASCII-Code des Anführungszeichens laden
,b489  86 07     stx  07          als Suchbyte #1 und
,b48b  86 08     stx  08          als Suchbyte #2 setzen
```

```
; Einsprung: String in temporären Stringstapel übertragen

,b48d  85 6f     sta  6f          LB der Stringadresse als LB der Quelladresse setzen          } Stringadresse
,b48f  84 70     sty  70          HB der Stringadresse als HB der Quelladresse setzen          } in temporären
,b491  85 62     sta  62          LB der Stringadresse als LB des Hilfszeigers $62/$63 setzen  } Descriptor
,b493  84 63     sty  63          HB der Stringadresse als HB des Hilfszeigers $62/$63 setzen  } schreiben
,b495  a0 ff     ldy #ff          Offset für Stringverschiebung initialisieren
,b497  c8        iny              Offset um 1 erhöhen (auf nächstes Byte stellen)
,b498  b1 6f     lda (6f),y       Byte aus String holen (Zeiger $6f/$70 wurde bei $b48d/$b48f gesetzt)
,b49a  f0 0c     beq b4a8         String-Endmarkierung (Z=1): Schleife verlassen
,b49c  c5 07     cmp 07           Vergleich mit Suchbyte #1
,b49e  f0 04     beq b4a4         Übereinstimmung (Z=1): Test auf Anführungszeichen, ggf. Sonderbehandlung
,b4a0  c5 08     cmp 08           Vergleich mit Suchbyte #2
,b4a2  d0 f3     bne b497         keine Übereinstimmung (Z=0): weiter in Schleife
,b4a4  c9 22     cmp #22          Vergleich des aktuellen Bytes mit ASCII-Code des Anführungszeichens
,b4a6  f0 01     beq b4a9         Übereinstimmung (Z=1): bei gesetztem Carry (s. $b4a4!) Schleife verlassen
,b4a8  18        clc              Carry löschen, da kein Anführungszeichen
,b4a9  84 61     sty  61          letzten Offset als tatsächliche Stringlänge setzen           } Stringlänge
,b4ab  98        tya              und zwecks Addition in Akku bringen                          } (vorher
,b4ac  65 6f     adc  6f          Stringlänge zu LB der Stringadresse addieren;                } ermittelt)
                                  ggf. wird Carry berücksichtigt, s.$b4a6                      } auf
,b4ae  85 71     sta  71          und als LB der String-Endadresse in $71 setzen               } Anfangsadresse
,b4b0  a6 70     ldx  70          HB der Stringadresse holen (s. $b48f)                        } addieren und
,b4b2  90 01     bcc b4b5         kein Übertrag bei Addition bei $b4ac (C=0): HB nicht erhöhen } als Endadresse
,b4b4  e8        inx              HB erhöhen, um Additionsübertrag zu berücksichtigen          } in $71/$72
,b4b5  86 72     stx  72          HB der String-Endadresse in $72 setzen                       } merken
,b4b7  a5 70     lda  70          HB der String-Anfangsadresse holen (s. $b48f)
,b4b9  f0 04     beq b4bf         HB = $00 (Z=1): Sonderbehandlung für Strings auf Page 0 oder 2
,b4bb  c9 02     cmp #02 >($0200) HB der Stringadresse mit 2 vergleichen
,b4bd  d0 0b     bne b4ca         keine Übereinstimmung (Z=0): keine Sonderbehandlung für Strings aus Page 0 oder 2

; Sonderbehandlung für Strings aus Page 0 (Zeropage) oder Page 2 (Systemeingabepuffer)

,b4bf  98        tya              tatsächliche Stringlänge (s. $b4a9) in Akku holen
,b4c0  20 75 b4  jsr b475         Hilfsroutine zur Ermittlung der Stringparameter aufrufen, um Stringspeicherplatz zu
                                  organisieren
,b4c3  a6 6f     ldx  6f          LB der Stringadresse holen                                   } String in
,b4c5  a4 70     ldy  70          HB der Stringadresse holen                                   } neuen Speicherbereich
,b4c7  20 88 b6  jsr b688         String in Variablenbereich übernehmen                       } kopieren
,b4ca  a6 16     ldx  16          Zeiger für temporären Stringstapel holen
,b4cc  e0 22     cpx #22          mit äußerstem erlaubten Inhalt vergleichen
```

```
,b4ce  d0 05    ┌bne b4d5          keine Übereinstimmung (Z=0): keinen FORMULA TOO COMPLEX ERROR auslösen
,b4d0  a2 19    │ ldx #19          Fehlernummer für FORMULA TOO COMPLEX laden
,b4d2  4c 37 a4 │ jmp a437 "error" Fehlereinsprung aufrufen
----------------│-------------------------------
,b4d5  a5 61    └>lda  61          ermittelte Stringlänge (s. $b4c0) holen     ┐ Länge und
,b4d7  95 00     sta  00,x         und in temporären Stringstapel schreiben    │ Adresse des
,b4d9  a5 62     lda  62           LB der Stringadresse (s. $b4c0) holen       │ Strings auf
,b4db  95 01     sta  01,x         und in temporären Stringstapel schreiben    │ den temporären
,b4dd  a5 63     lda  63           HB der Stringadresse (s. $b4c0) holen       │ Stringstapel legen
,b4df  95 02     sta  02,x         und in temporären Stringstapel schreiben    ┘ (Offset=Stringstapelzeiger)
,b4e1  a0 00    ldy #00            Initialisierungswert für HB der Adresse des Stringstapels und Rundungsbyte laden
,b4e3  86 64    stx  64            Offset (= Inhalt des temporären Stringstapelzeigers)     ┐ Adresse des Eintrags
                                   (s. $b4ca) als LB der aktuellen Variablenadresse setzen  ┘ im Stringstapel als
,b4e5  84 65    sty  65            HB der aktuellen Variablenadresse auf 0 setzen             Variablenadresse setzen
,b4e7  84 70    sty  70            Rundungsbyte von FAC #1 löschen                          ┐ Rundungsbyte
,b4e9  88       dey "ldy #ff"      Y-Register mit $ff laden (vorher $00, s. $b4e1)          ┘ und Datentyp-Flag
,b4ea  84 0d    sty  0d            Datentyp-Flag (String/numerisch) auf "String" stellen      initialisieren
,b4ec  86 17    stx  17            Offset (= Inhalt des temporären Stringstapelzeigers)
                                   (s. $b4ca) als Adresse des letzten Strings setzen
,b4ee  e8       inx                temporären Stringstapelzeiger um 1 erhöhen  ┐ temporären Stringstapelzeiger
,b4ef  e8       inx                temporären Stringstapelzeiger um 1 erhöhen  │ um 3 erhöhen (somit für nächsten
,b4f0  e8       inx                temporären Stringstapelzeiger um 1 erhöhen  ┘ Stapeleintrag vorbereiten)
,b4f1  86 16    stx  16            und als neuen Zeiger für temporären Stringstapel setzen
,b4f3  60       rts                Rücksprung von Routine
-----------------------------------
```

```
; Stringeintrag von bestimmter Länge (Bytezahl im Akku) im Stringspeicher organisieren;
  Aufruf nur von $b47d;
  s. Fließtext wegen simulierter Subtraktion bei $b4f7-$b500

,b4f4  46 0f    lsr  0f            Flag für Garbage Collection durch Rechtsverschiebung der Bits löschen
,b4f6 ┌48──────>pha               im Akku übergebene Stringlänge auf Stapel sichern
,b4f7 | 49 ff   eor #ff %11111111 Stringlänge komplementieren
,b4f9 | 38      sec               Carry setzen, da Addition bei $b4fa aufgrund der Komplementierung von $b4f7 als
      |                           Subtraktionsersatz dient
,b4fa | 65 33   adc  33 "sbc"     LB der Anfangsadresse des Stringbereichs "addieren" (in Wirklichkeit: Subtraktion)
,b4fc | a4 34   ldy  34           HB der Anfangsadresse des Stringbereichs laden
,b4fe | b0 01   ┌bcs b501         kein Subtraktionsübertrag bei $b4fa (C=1): HB nicht dekrementieren
,b500 | 88     | dey              HB dekrementieren, um Subtraktionsübertrag zu berücksichtigen
,b501 | c4 32  └>cpy  32          Vergleich des neu errechneten HB mit HB des Zeigers auf die Endadresse der Arrays
,b503 | 90┌11──────bcc b516       ermitteltes HB < Endadressen-HB für Arrays (C=0): Garbage Collection auslösen
```

```
,b505  d0 04     bne b50b          ermitteltes HB > Endadressen-HB für Arrays (Z=0): LB-Vergleich überspringen
,b507  c5 31     cmp  31           Vergleich des neu errechneten LB mit LB des Zeigers auf die Endadresse der Arrays
,b509  90 0b     bcc b516          ermitteltes LB < Endadressen-LB für Arrays (C=0): Garbage Collection auslösen

; keine Garbage Collection zur Organisation des Speicherplatzes erforderlich:

,b50b  85 33     sta  33           LB der neu errechneten Adresse als LB der Stringbereichs-Anfangsadresse setzen
,b50d  84 34     sty  34           HB der neu errechneten Adresse als HB der Stringbereichs-Anfangsadresse setzen
,b50f  85 35     sta  35           LB der neu errechneten Adresse als LB des Stringhilfszeigers setzen
,b511  84 36     sty  36           HB der neu errechneten Adresse als HB der Stringhilfszeigers setzen
,b513  aa        tax               LB zwecks Rückgabe der Adresse in X/Y in X-Register bringen
,b514  68        pla               auf Stapel gemerkte Stringlänge (s. $b4f6) zurück in den Akku holen
,b515  60        rts               Rücksprung von Routine
-------------------------------

; Garbage Collection durchführen, da nicht ausreichend Platz im Stringspeicher vorhanden ist

,b516  a2 10     ldx #10           Fehlermeldung OUT OF MEMORY durch Laden der Fehlernummer
,b518  a5 0f     lda  0f           Garbage-Collection-Flag zwecks Test auslesen
,b51a  30 b6     bmi b4d2          Flag auf "Garbage Collection bereits durchgeführt" gestellt (N=1): OUT Of MEMORY
                                   ERROR erzeugen (s. $b516; bei $b4d2 steht "jmp error")
,b51c  20 26 b5  jsr b526 "garcol" Routine für Garbage Collection ausführen
,b51f  a9 80     lda #80 %10000000 Flag für "Garbage Collection bereits durchgeführt" laden
,b521  85 0f     sta  0f           und in Garbage-Collection-Flag schreiben
,b523  68        pla               bei $b4f6 auf Stapel gemerkte Stringlänge wieder holen
,b524  d0-d0     bne b4f6 "jmp"    Rücksprung in Routine zur Organisation des Speicherplatzes in Stringbereich; dort
                                   wird, falls der durch die Garbage Collection gewonnene Speicherplatz nicht
                                   ausreicht, ein OUT OF MEMORY ERROR ausgelöst
-----------------------------------

; GARCOL-Routine: Garbage Collection (Neuorganisation des Stringspeichers, indem nicht mehr benötigte Strings (Strings
  ohne Descriptor im gültigen Variableneintrag) gelöscht werden; Aufruf von $b51c oder $b384 (FRE-Funktion)

,b526  a6 37     ldx  37           LB des Zeigers auf die Obergrenze des Basic-RAM laden          } Basic-RAM-Ende
,b528  a5 38     lda  38           HB des Zeigers auf die Obergrenze des Basic-RAM laden          } als Obergrenze
,b52a  86 33     stx  33           LB in LB des Zeigers auf Obergrenze des Stringbereichs schreiben } für Stringbereich
,b52c  85 34     sta  34           HB in HB des Zeigers auf Obergrenze des Stringbereichs schreiben } setzen
,b52e  a0 00     ldy #00           Initialisierungswert für Hilfszeiger laden                     } Hilfszeiger
,b530  84 4f     sty  4f           HB des Hilfszeigers $4e/$4f löschen                            } $4e/$4f mit $0000
,b532  84 4e     sty  4e           LB des Hilfszeigers $4e/$4f löschen                            } initialisieren
```

```
,b534  a5 31     lda   31          LB des Zeigers auf die Endadresse des Arraybereichs laden   ┐ Endadresse des
,b536  a6 32     ldx   32          HB des Zeigers auf die Endadresse des Arraybereichs laden   │ Arraybereichs in
,b538  85 5f     sta   5f          LB in LB des Hilfszeigers $5f/$60 schreiben                 │ Hilfszeiger
,b53a  86 60     stx   60          HB in HB des Hilfszeigers $5f/$60 schreiben                 │ $5f/$60 schreiben
,b53c  a9 19     lda #19 <($0019)  LB der Anfangsadresse des temporären Stringstapels laden     │ Anfangsadresse des
,b53e  a2 00     ldx #00 >($0019)  HB der Anfangsadresse des temporären Stringstapels laden     │ temporären String-
,b540  85 22     sta   22          LB in LB des Hilfszeigers $22/$23 schreiben                 │ stapels in Hilfs-
,b542  86 23     stx   23          HB in HB des Hilfszeigers $22/$23 schreiben                 ┘ zeiger $5f/$60
,b544  c5 16    ->cmp   16         Zeiger auf temporären Stringstapel mit $19 (s. $b53c) vergleichen
,b546  f0 05    |beq b54d          Übereinstimmung, temporärer Stringstapel ist voll (Z=1): Suche beenden
,b548  20 c7 b5 |jsr b5c7          Hilfsroutine, um Stringadresse für GARCOL zu ermitteln
,b54b  f0 f7    |beq b544 "jmp"    weitere Suche, bis der Vergleich bei $b544 eine Übereinstimmung ergibt
----------------|-------------------
,b54d  a9 07    ->lda #07          Länge eines Stringeintrags laden   ┐ 7 als Länge eines
,b54f  85 53     sta   53          und in Hilfsspeicher $53 merken    ┘ Stringeintrags setzen
,b551  a5 2d     lda   2d          LB der Anfangsadresse des Variablenspeichers laden   ┐ Anfangsadresse des
,b553  a6 2e     ldx   2e          HB der Anfangsadresse des Variablenspeichers laden   │ Variablenspeichers in
,b555  85 22     sta   22          LB in LB des Hilfszeigers $22/$23 schreiben          │ Hilfszeiger $22/$23
,b557  86 23     stx   23          HB in HB des Hilfszeigers $22/$23 schreiben          ┘ übertragen
,b559  e4 30    ->cpx   30         HB des Hilfszeigers $22/$23 mit HB der Anfangsadresse der Arrays vergleichen
,b55b  d0 04    |bne b561          keine Übereinstimmung (Z=0): kein LB-Vergleich
,b55d  c5 2f    | cmp   2f         LB des Hilfszeigers $22/$23 mit LB der Anfangsadresse der Arrays vergleichen
,b55f  f0 05    |beq b566          Übereinstimmung (Z=1): Strings aus Array bearbeiten (Sonderfall)
                |
; Strings außerhalb von Array bearbeiten
                |
,b561  20 bd b5 ->jsr b5bd         Hilfsroutine zum Test des aktuellen Strings auf Gültigkeit aufrufen
                |                  (gleichzeitig rückt Hilfszeiger $22/$23 vor)
,b564  f0 f3    |beq b559 "jmp"    weiter, bis Suche fertig ist
----------------|-------------------
                |
; Strings aus Array bearbeiten
                |
,b566  85 58    ->sta   58         LB der Adresse in LB von Hilfszeiger $58/$59 schreiben
,b568  86 59     stx   59          HB der Adresse in HB von Hilfszeiger $58/$59 schreiben
,b56a  a9 03     lda #03           Länge eines Stringeintrags (Array-Verhältnisse) laden
,b56c  85 53     sta   53          und in Hilfsspeicher $53 schreiben
,b56e  a5 58     lda   58          LB des Hilfszeigers $58/$59 auslesen
,b570  a6 59     ldx   59          HB des Hilfszeigers $58/$59 auslesen
,b572  e4 32     cpx   32          HB mit HB der Endadresse der Arrays +1 vergleichen
,b574  d0 07    |bne b57d          keine Übereinstimmung (Z=0): Suche fortsetzen, keine Verschiebung des Stringbereichs
```

```
,b576  c5 31     cmp   31          LB mit LB der Endadresse der Arrays +1 vergleichen
,b578  d0 03     bne b57d          keine Übereinstimmung (Z=0): Suche fortsetzen, keine Verschiebung des Stringbereichs
,b57a  4c 06 b6  jmp b606          ungültigen String gefunden, durch Stringbereichsverschiebung entfernen
-------------------------------
,b57d  85 22     sta   22          LB des Hilfszeigers $22/$23 neu setzen  } Hilfszeiger $22/$23
,b57f  86 23     stx   23          HB des Hilfszeigers $22/$23 neu setzen  } aktualisieren
,b581  a0 00     ldy #00           Offset mit 0 initialisieren (auf Variablennamen stellen)
,b583  b1 22     lda  (22),y       Byte #1 des Variablennamen holen
,b585  aa        tax               und ins X-Register bringen
,b586  c8        iny "ldy #01"     Offset von 0 auf 1 erhöhen (auf Byte #1 des Variablennamen stellen)
,b587  b1 22     lda  (22),y       Byte #2 des Variablennamen holen
,b589  08        php               Prozessorstatus nach Auslesen von Byte #2 auf den Stapel retten
,b58a  c8        iny "ldy #02"     Offset von 1 auf 2 erhöhen (auf LB der Array-Länge stellen)  } Hilfszeiger
,b58b  b1 22     lda  (22),y       LB der Array-Länge holen                                     } $58/$59
,b58d  65 58     adc   58          zu LB des Hilfszeigers $58/$59 addieren                      } um Array-Länge
,b58f  85 58     sta   58          und Ergebnis in LB von $58/$59 schreiben                     } erhöhen,
,b591  c8        iny "ldy #03"     Offset von 2 auf 3 erhöhen (auf HB der Array-Länge stellen)  } damit er auf
,b592  b1 22     lda  (22),y       HB der Array-Länge holen                                     } nächstes Array
,b594  65 59     adc   59          zu HB des Hilfszeigers $58/$59 addieren                      } gestellt
,b596  85 59     sta   59          und Ergebnis in HB von $58/$59 schreiben                     } wird
,b598  28        plp               bei $b589 gemerkten CPU-Status nach Auslesen von Byte #2 des Variablennamen holen
,b599  10 d3  ↑  bpl b56e          b7 war gelöscht (N=0): mit neuem Hilfszeiger $58/$59 weiterarbeiten, da es sich um
                                   kein String-Array handelte
,b59b  8a        txa               Byte #1 des Variablennamen vom X-Register (s. $b583/$b585) in Akku holen
,b59c  30 d0  ↑  bmi b56e          b7 war gesetzt (N=1): mit neuem Hilfszeiger $58/$59 weiterarbeiten, da es sich um
                                   kein String-Array handelte
,b59e  c8        iny "ldy #04"     Offset von 3 auf 4 erhöhen (auf Dimension stellen)
,b59f  b1 22     lda  (22),y       Dimension des Arrays holen
,b5a1  a0 00     ldy #00           Offset mit 0 initialisieren
,b5a3  0a        asl               Dimension (s. $b59f) mit 2 multiplizieren
,b5a4  69 05     adc #05           Konstante 5 (Anzahl der Kopfbytes außer Dimensionswerten) addieren
,b5a6  65 22     adc   22          dieses Ergebnis zu LB des Hilfszeiger $22/$23 addieren
,b5a8  85 22     sta   22          und in LB von $22/$23 schreiben
,b5aa  90 02     bcc b5ae          kein Additionsübertrag (C=0): HB nicht erhöhen
,b5ac  e6 23     inc   23          HB von $22/$23 erhöhen, um Additionsübertrag zu berücksichtigen
,b5ae  a6 23     ldx   23          HB des Hilfszeigers $22/$23 holen
,b5b0  e4 59     cpx   59          und mit HB des Hilfszeigers $58/$59 schreiben
,b5b2  d0 04     bne b5b8          keine Übereinstimmung (Z=0): kein LB-Vergleich
,b5b4  c5 58     cmp   58          LB des Hilfszeigers $22/$23 (s. $b5a8) mit LB des Hilfszeigers $58/$59 vergleichen
,b5b6  f0 ba  ↑  beq b572          Übereinstimmung (Z=1): weiter mit neuem Hilfszeiger
```

```
,b5b8  20 c7 b5 ↳jsr b5c7        Adresse des Strings ermitteln
,b5bb  f0 f3    beq b5b0 "jmp"   weiter in Array-Durchsuchung
-----------------------------------

; Unterroutine zum Test, ob aktueller String gültig ist; Aufruf nur bei $b561 (GARCOL)

,b5bd  b1 22    lda  (22),y      Byte #1 des Variablennamen holen
,b5bf  30-35 ---bmi b5f6         b7 war gesetzt (N=1): Hilfszeiger für Suche vorrücken, da kein String gefunden wurde
,b5c1  c8       iny "ldy #01"    Offset erhöhen (auf Byte #2 des Variablennamen stellen)
,b5c2  b1 22    lda  (22),y      Byte #2 des Variablennamen holen
,b5c4  10-30 ---bpl b5f6         b7 war gelöscht (N=0): Hilfszeiger für Suche erhöhen, da kein String gefunden wurde
,b5c6  c8       iny "ldy #02"    Offset erhöhen (auf Stringlänge stellen)

; Einsprung: Ermittlung der Stringadresse; Aufruf bei $b548 und $b5bb (beide Aufrufe aus GARCOL)

,b5c7  b1 22    lda  (22),y      Byte (Stringlänge) aus aktuellem Stringeintrag holen
,b5c9  f0-2b ---beq b5f6         Stringlänge = 0 (Z=1): Hilfszeiger $22/$23 auf nächsten String stellen, also Ende
,b5cb  c8       iny "ldy #03"    Offset erhöhen (auf LB der Startadresse stellen)
,b5cc  b1 22    lda  (22),y      LB der Startadresse des Strings holen
,b5ce  aa       tax              und ins X-Register bringen
,b5cf  c8       iny "ldy #04"    Offset erhöhen (auf HB der Startadresse stellen)
,b5d0  b1 22    lda  (22),y      HB der Startadresse des Strings holen
,b5d2  c5 34    cmp   34         HB der Stringadresse mit HB der Anfangsadresse der Stringspeicherung vergleichen
,b5d4  90 06 ---bcc b5dc         HB der Stringadresse < HB der Anfangsadresse der Stringspeicherung (C=0): kein
                                 LB-Vergleich
,b5d6  d0-1e ---bne b5f6         HB der Stringadresse > HB der Anfangsadresse der Stringspeicherung(Z=0): Hilfszeiger
                                 $22/$23 auf nächsten String stellen
,b5d8  e4 33    cpx   33         LB der Stringadresse mit LB der Anfangsadresse der Stringspeicherung vergleichen
,b5da  b0-1a ---bcs b5f6         LB der Stringadresse >= LB der Anfangsadresse der Stringspeicherung (C=0):
                                 Hilfszeiger $22/$23 auf nächsten String stellen

; Stringadresse < Anfangsadresse für Stringspeicherung:

,b5dc  c5 60 ---→cmp   60        HB der Stringadresse mit HB des Hilfszeigers $5f/$60 vergleichen
,b5de  90 16    bcc b5f6         Stringadresse < Adresse in $5f/$60 (C=0): Hilfszeiger $22/$23 auf nächsten String
                                 stellen
,b5e0  d0 04 ----bne b5e6        Stringadresse > Adresse in $5f/$60 (Z=0): kein LB-Vergleich
,b5e2  e4 5f    |cpx   5f        LB der Stringadresse mit LB des Hilfszeigers $5f/$60 vergleichen
,b5e4  90-10 ---bcc b5f6         Stringadresse < Adresse in $5f/$60 (C=0): Hilfszeiger $22/$23 auf nächsten String
                                 stellen
```

```
; Stringadresse > Adresse in $5f/$60:

,b5e6 86 5f    stx  5f        LB des Zeigers $5f/$60 neu mit LB der Stringadresse belegen  } Stringadresse kommt
,b5e8 85 60    sta  60        HB des Zeigers $5f/$60 neu mit HB der Stringadresse belegen  } in Zeiger $5f/$60
,b5ea a5 22    lda  22        LB des Hilfszeigers $22/$23 holen                            } aktueller Inhalt
,b5ec a6 23    ldx  23        HB des Hilfszeigers $22/$23 holen                            } des Hilfszeigers
,b5ee 85 4e    sta  4e        LB in LB des Hilfszeigers $4e/$4f schreiben                  } $22/$23 kommt
,b5f0 86 4f    stx  4f        HB in HB des Hilfszeigers $4e/$4f schreiben                  } nach $4e/$4f
,b5f2 a5 53    lda  53        Offset zum nächsten Stringeintrag holen
,b5f4 85 55    sta  55        und in Hilfsspeicher $55 merken
,b5f6 a5 53    lda  53        Offset zum nächsten Stringeintrag holen
,b5f8 18       clc            Carry vor Addition löschen
,b5f9 65 22    adc  22        Offset zum LB des Hilfszeigers $22/$23 addieren
,b5fb 85 22    sta  22        und Ergebnis in LB des Hilfszeigers schreiben
,b5fd 90 02    bcc b601       kein Additionsübertrag (C=0): HB nicht erhöhen
,b5ff e6 23    inc  23        HB des Hilfszeigers $22/$23 erhöhen
,b601 a6 23    ldx  23        HB des Hilfszeigers in X-Register holen
,b603 a0 00    ldy #00        Offset wieder initialisieren
,b605 60       rts            Rücksprung von Routine
-------------------------------

; Sonderfall: Verschiebung des Stringbereichs zum Entfernen des aktuellen, ungültigen Strings (Aufruf nur von $b57a)

,b606 a5 4f    lda  4f        HB des Zeigers $4e/$4f holen
,b608 05 4e    ora  4e        mit LB des Zeigers $4e/$4f verknüpfen
,b60a f0 f5    beq b601       $4e/$4f stand auf $0000 (Z=1): Rücksprung, da Verschiebung noch nicht zulässig
,b60c a5 55    lda  55        Hilfsspeicher für Länge eines Variableneintrags holen
,b60e 29 04    and #04 %00000100 alle Bits bis auf b2 ausblenden
,b610 4a       lsr            $00 im Akku bleibt unverändert, $04 wird zu $02
,b611 a8       tay            Ergebnis der Verschiebung ins Y-Register als Offset holen
,b612 85 55    sta  55        Ergebnis in Hilfsspeicher $55 schreiben
,b614 b1 4e    lda  (4e),y    Stringlänge anhand von Hilfszeiger $4e/$4f ermitteln         } Endadresse des
,b616 65 5f    adc  5f        zu LB des Hilfszeigers $5f/$60 addieren                      } Originalbereichs
,b618 85 5a    sta  5a        und Ergebnis in LB von Hilfszeiger $5a/$5b schreiben         } für Speicherverschiebung
,b61a a5 60    lda  60        HB des Hilfszeigers $5f/$60 holen                            } nach $5a/$5b berechnen
,b61c 69 00    adc #00        eventuellen Additionsübertrag berücksichtigen (s. $b616)     }
,b61e 85 5b    sta  5b        und Ergebnis in HB von Hilfszeiger $5a/$5b schreiben         }
,b620 a5 33    lda  33        LB der Obergrenze des Stringbereichs holen                   } Obergrenze des Stringbereichs
,b622 a6 34    ldx  34        HB der Obergrenze des Stringbereichs holen                   } als Endadresse des
,b624 85 58    sta  58        LB in LB des Hilfszeigers $58/$59 schreiben                  } Zielbereichs für Speicher-
,b626 86 59    stx  59        HB in HB des Hilfszeigers $58/$59 schreiben                  } blockverschiebung angeben
```

```
,b628  20 bf a3  jsr a3bf "bltuc"  Speicherblockverschiebung des Stringbereichs ($5f/$60: Anfang des Quellbereichs,
                                   $5a/$5b: Ende des Quellbereichs, $58/$59: Ende des Zielbereichs)
,b62b  a4 55     ldy   55          Hilfsspeicher für Länge eines Variableneintrags auslesen
,b62d  c8        iny               Offset um 1 erhöhen (auf LB des Descriptors stellen)
,b62e  a5 58     lda   58          LB der Endadresse des Zielbereichs holen
,b630  91 4e     sta  (4e),y       und in LB des Descriptors schreiben
,b632  aa        tax               außerdem ins X-Register bringen
,b633  e6 59     inc   59          HB der Endadresse des Zielbereichs erhöhen
,b635  a5 59     lda   59          und auslesen
,b637  c8        iny               Offset um 1 erhöhen (auf HB des Descriptors stellen)
,b638  91 4e     sta  (4e),y       und in HB des Descriptors schreiben
,b63a  4c 2a b5  jmp b52a          Rücksprung an Anfang der Garbage-Collection-Schleife
----------------------------------

; Stringverknüpfung (Operator: "+")

,b63d  a5 65     lda   65          HB der aktuellen Variablenadresse holen      } aktuelle
,b63f  48        pha               und auf den Stapel legen                     } Variablenadresse
,b640  a5 64     lda   64          LB der aktuellen Variablenadresse holen      } auf dem Stapel
,b642  48        pha               und auf den Stapel legen                     } merken
,b643  20 83 ae  jsr ae83 "eval"   Auswertung eines Ausdrucks (Unterprogramm von FRMEVL)
,b646  20 8f ad  jsr ad8f "chkstr" Prüfroutine, ob es sich um Stringausdruck handelte
,b649  68        pla               LB der Adresse des ersten Strings vom Stapel holen  } Adresse des
,b64a  85 6f     sta   6f          und in LB des Hilfszeigers $6f/$70 schreiben        } ersten Strings
,b64c  68        pla               HB der Adresse des ersten Strings vom Stapel holen  } in Hilfszeiger
,b64d  85 70     sta   70          und in HB des Hilfszeigers $6f/$70 schreiben        } $6f/$70 ablegen
,b64f  a0 00     ldy #00           Offset mit 0 initialisieren (auf Stringlänge stellen)
,b651  b1 6f     lda  (6f),y       Stringlänge des ersten Strings holen
,b653  18        clc               Carry vor Addition löschen
,b654  71 64     adc  (64),y       Stringlänge des zweiten Strings addieren
,b656  90 05     bcc b65d          kein Übertrag, also wird verknüpfter String nicht länger als 255 Zeichen (C=0): kein
                                   Fehler
,b658  a2 17     ldx #17           Fehlernummer für STRING TOO LONG laden       } STRING TOO LONG ERROR auslösen,
,b65a  4c 37 a4  jmp a437 "error"  Fehlereinsprung aufrufen                     } da String größer als 255 Zeichen
----------------------------------
,b65d  20 75 b4  jsr b475          Stringeintrag von im Akku enthaltener Länge organisieren
,b660  20 7a b6  jsr b67a "strvar" String (in diesem Fall: String #1) in Variablenbereich übertragen
,b663  a5 50     lda   50          LB der Adresse des zweiten Stringdescriptors laden  } zweiten
,b665  a4 51     ldy   51          HB der Adresse des zweiten Stringdescriptors laden  } String
,b667  20 aa b6  jsr b6aa          String auswerten                                    } auswerten
,b66a  20 8c b6  jsr b68c          in Kopierroutine einsteigen, so daß zweiter String hinter ersten geschrieben wird
```

```
,b66d  a5 6f     lda   6f          LB der Adresse des ersten Strings holen   ┐ ersten
,b66f  a4 70     ldy   70          HB der Adresse des ersten Strings holen   ┤ String
,b671  20 aa b6  jsr b6aa          String auswerten                          ┘ auswerten
,b674  20 ca b4  jsr b4ca          Aufnahme des Ergebnisstrings in den temporären Stringstapel
,b677  4c b8 ad  jmp adb8          Rücksprung in FRMEVL-Routine
-----------------------------------

; STRVAR-Routine: Kopieren eines Strings in den Stringspeicher;
  Verwendung bei $aa61 (Zuweisung an Stringvariable) und $b660 (Stringverknüpfung)

,b67a  a0 00     ldy #00           Offset mit 0 initialisieren (auf Stringlänge stellen)
,b67c  b1 6f     lda  (6f),y       Stringlänge holen
,b67e  48        pha               und auf den Stapel legen
,b67f  c8        iny "ldy #01"     Offset von 0 auf 1 erhöhen (auf LB der Stringadresse stellen)
,b680  b1 6f     lda  (6f),y       LB der Stringadresse holen
,b682  aa        tax               und ins X-Register bringen
,b683  c8        iny "ldy #02"     Offset von 1 auf 2 erhöhen (auf HB der Stringadresse stellen)
,b684  b1 6f     lda  (6f),y       HB der Stringadresse holen
,b686  a8        tay               und ins Y-Register bringen
,b687  68        pla               bei $b67e gemerkte Stringlänge wieder vom Stapel holen

; bei $b4c7 genutzter Einsprung: String an Adresse in X/Y kopieren, Länge steht im Akku

,b688  86 22     stx   22          LB der Stringadresse (s. $b682) in LB des Hilfszeigers $22/$23 schreiben
,b68a  84 23     sty   23          HB der Stringadresse (s. $b686) in LB des Hilfszeigers $22/$23 schreiben

; Einsprung: String an Adresse in $22/$23 kopieren, Länge steht im Akku; Offset in Y
  Nutzung des Einsprungs von $b66a (Sonderbehandlung für Strings aus Page 0 oder 2)

,b68c  a8        tay               Stringlänge (s. $b687) als Offset (und zwecks Test) in Y-Register bringen
,b68d  f0 0a   ┌─beq b699          Stringlänge 0 (Z=1): Ende, Additionen bei $b699-$b6a0 führen zu keiner Veränderung
,b68f  48      │ pha               Stringlänge auf den Stapel legen
,b690  88      │>dey               Offset dekrementieren
,b691  b1 22   │ lda  (22),y       Byte aus Quellstring holen
,b693  91 35   │ sta  (35),y       und in Stringspeicher schreiben
,b695  98      │ tya               Offset in Akku (zwecks Test)
,b696  d0 f8   └─bne b690          Offset noch nicht auf 0 heruntergezählt (Z=0): weiter in Kopierschleife
,b698  68        pla               bei $b68f gemerkte Stringlänge vom Stapel holen
,b699  18      >─clc               Carry vor Addition löschen
,b69a  65 35     adc   35          Stringlänge zum LB der Zieladresse addieren (s. $b693)
,b69c  85 35     sta   35          und Ergebnis in LB des String-Hilfszeigers $35/$36 schreiben
```

```
,b69e  90 02    ┌bcc b6a2          kein Additionsübertrag (C=0): HB nicht erhöhen
,b6a0  e6 36    │ inc   36         HB des String-Hilfszeigers erhöhen, um Additionsübertrag zu berücksichtigen
,b6a2  60       └>rts              Rücksprung von Routine
---------------------------------

; Routine: String aus Basic-Text weiterverarbeiten; Aufruf aus STRPAR bei $b782

,b6a3  20 8f ad  jsr ad8f "chkstr" Prüfroutine, ob es sich um einen Stringausdruck handelt, prüfen

; FRESTR-Einsprung: Nutzung von $a9e0 (TI$-Zuweisung), $ab21 (STROUT), $b034 (Stringvergleich), $b381 (FRE)

,b6a6  a5 64     lda   64         LB der Variablenadresse holen                          ┐ Variablenadresse
,b6a8  a4 65     ldy   65         HB der Variablenadresse holen                          │ in Hilfszeiger
,b6aa  85 22     sta   22         LB in LB des Hilfszeigers $22/$23 schreiben            │ $22/$23
,b6ac  84 23     sty   23         HB in HB des Hilfszeigers $22/$23 schreiben            ┘ schreiben
,b6ae  20 db b6  jsr b6db         Eintrag in temporärem Stringstapel löschen
,b6b1  08        php              Prozessorstatus merken
,b6b2  a0 00     ldy #00          Offset mit 0 initialisieren (auf Stringlänge stellen)
,b6b4  b1 22     lda  (22),y      Stringlänge holen
,b6b6  48        pha              und auf den Stapel legen
,b6b7  c8        iny "ldy 01"     Offset von 0 auf 1 erhöhen (auf LB der Stringadresse stellen)  ┐ Stringadresse
,b6b8  b1 22     lda  (22),y      LB der Stringadresse holen                             │ aus
,b6ba  aa        tax              und ins X-Register bringen                             │ Descriptor
,b6bb  c8        iny "ldy #02"    Offset von 1 auf 2 erhöhen (auf HB der Stringadresse stellen)  │ nach
,b6bc  b1 22     lda  (22),y      HB der Stringadresse holen                             │ X/Y
,b6be  a8        tay              und ins X-Register bringen                             ┘ holen
,b6bf  68        pla              Stringlänge (s. $b6b6) vom Stapel in Akku holen
,b6c0  28        plp              bei $b6b1 geretteten Prozessorstatus (Zustand nach Löschen des Eintrags im
                                  temporären Stringstapel) wiederherstellen
,b6c1  d0 13  ┌──bne b6d6         keine Übereinstimmung zwischen den Strings (Z=0): Stringadresse nach $22/$23
,b6c3  c4 34  │  cpy   34        HB der Stringadresse mit HB der Obergrenze des Stringbereichs vergleichen
,b6c5  d0 0f  ├──bne b6d6        keine Übereinstimmung (Z=0): Stringadresse nach $22/$23
,b6c7  e4 33  │  cpx   33        LB der Stringadresse mit LB der Obergrenze des Stringbereichs vergleichen
,b6c9  d0 0b  ├──bne b6d6        keine Übereinstimmung (Z=0): Stringadresse nach $22/$23
,b6cb  48     │  pha             Stringlänge (s. $b6bf) wieder auf den Stapel retten
,b6cc  18     │  clc             Carry vor Addition löschen                             ┐ Obergrenze
,b6cd  65 33  │  adc   33        Stringlänge zum LB der Obergrenze des Stringbereichs addieren  │ des
,b6cf  85 33  │  sta   33        und Ergebnis in LB der Obergrenze des Stringbereichs schreiben  │ Stringbereichs
,b6d1  90 02  │ ┌bcc b6d5        kein Additionsübertrag (C=0): HB nicht erhöhen         │ um
,b6d3  e6 34  │ │ inc   34       HB der Obergrenze des Stringbereichs addieren          │ Stringlänge
,b6d5  68     │ └>pla            bei $b6cb auf den Stapel gerettete Stringlänge holen   ┘ erhöhen
```

```
,b6d6  86 22└──>stx   22        LB der Stringadresse in LB von $22/$23 schreiben  ┐ Stringadresse
,b6d8  84 23    sty   23        HB der Stringadresse in HB von $22/$23 schreiben  ┤ in $22/$23
,b6da  60       rts             Rücksprung von Routine                            ┘ zurückgeben
---------------------------------

; Routine zum Löschen eines Eintrags im temporären Stringstapel;
  Nutzung bei $aa6c (String-Zuweisung) und $b6ae (FRESTR)

,b6db  c4 18    cpy   18        HB mit HB der letzten Stringadresse vergleichen   ┐ RTS auslösen,
,b6dd  d0 0c   ┌bne b6eb        keine Übereinstimmung (Z=0): RTS anspringen       ┤ wenn Stringadresse
,b6df  c5 17   │cmp   17        LB mit LB der letzten Stringadresse vergleichen   ┤ mit Adresse des letzten
,b6e1  d0 08   ├bne b6eb        keine Übereinstimmung (Z=0): RTS anspringen       ┘ Strings identisch ist
,b6e3  85 16   │sta   16        LB in Zeiger für temporären Stringstapel schreiben
,b6e5  e9 03   │sbc #03         Länge eines Eintrags im temporären Stringstapel abziehen
,b6e7  85 17   │sta   17        und Ergebnis als LB der letzten Stringadresse setzen
,b6e9  a0 00   │ldy #00         Z-Flag setzen (keine Bedeutung)
,b6eb  60      └>rts            Rücksprung von Routine
---------------------------------

; Routine zur Basic-Funktion CHR$ (Token: $c7)

,b6ec  20 a1 b7  jsr b7a1       in GETBYT-Routine einsteigen, damit CHR$()-Parameter als Bytewert nach X kommt
,b6ef  8a        txa            an CHR$() übergebenen Bytewert in Akku holen      ┐ CHR$-Parameter
,b6f0  48        pha            und auf den Stapel legen                          ┘ auf Stapel legen
,b6f1  a9 01     lda #01        Stringlänge = 1 laden, denn CHR$() liefert 1-Byte-Strings  ┐ Ergebnisstring
,b6f3  20 7d b4  jsr b47d       entsprechende Menge Speicherplatz im Stringspeicher schaffen │ von 1 Byte Länge
,b6f6  68        pla            bei $b6f0 gemerkten Bytewert in Akku holen                 │ in
,b6f7  a0 00     ldy #00        Offset mit 0 initialisieren                                │ Stringspeicher
,b6f9  91 62     sta  (62),y    ermittelten Bytewert in angelegten String schreiben        ┘ erzeugen
,b6fb  68        pla            LB der Rücksprungadresse am Stapel entfernen      ┐ Rücksprungadresse
,b6fc  68        pla            HB der Rücksprungadresse am Stapel entfernen      ┘ vom Stapel löschen
,b6fd  4c ca b4  jmp b4ca       Ergebnisstring in temporären Stringstapel übernehmen
---------------------------------

; Routine zur Basic-Funktion LEFT$ (Token: $c8)

,b700  20 61 b7  jsr b761 "pream"  an Stringfunktion übergebenen String vom Stapel holen
                                   Y-Register ist danach auf 0 gestellt, Akku und X-Register enthalten numerischen
                                   LEFT$-Parameter, $50/$51 zeigt auf Stringdescriptor
,b703  d1 50     cmp  (50),y    numerischen LEFT$-Parameter und Länge von LEFT$-String vergleichen
,b705  98        tya "lda #00"  Akku mit 0 laden (s. $b700)
```

```
; ab hier: auch bei RIGHT$ verwendet (s. $b734)

,b706  90 04    ┌bcc b70c          numerischer LEFT$-Parameter < Stringlänge (C=0): Ergebnisstring hat als numerischer
                                   Parameter übergebene Länge
,b708  b1 50    │ lda  (50),y      Stringlänge holen, da LEFT$-Parameter >= Stringlänge
,b70a  aa       │ tax              als Länge des Ergebnisstrings in X-Register bringen
,b70b  98       │ tya "lda #00"    Akku mit 0 laden (s. $b700 bzw. $b72c), da linker Teilstring 0 Byte umfaßt
,b70c  48       └>pha              Akku (Länge des linken Teilstrings) auf den Stapel retten

; ab hier: auch bei MID$ verwendet (s. $b755)

,b70d ┌8a──────>txa                ermittelte Länge des Ergebnisstrings in Akku holen
,b70e │48──────>pha                Länge des Ergebnisstrings auf den Stapel retten
,b70f │20 7d b4  jsr b47d          Stringeintrag der im Akku enthaltenen Länge anlegen
,b712 │a5 50     lda  50           LB der Adresse des Stringdescriptors holen
,b714 │a4 51     ldy  51           HB der Adresse des Stringdescriptors holen
,b716 │20 aa b6  jsr b6aa          in FRESTR-Routine einsteigen (String aus Basic-Text weiterverarbeiten)
,b719 │68        pla               bei $b70e gemerkte Länge des Ergebnisstrings holen
,b71a │a8        tay               und bis $b725 im Y-Register zwischenspeichern
,b71b │68        pla               Länge des linken Teilstrings vom Stapel holen  ┐ Hilfszeiger
,b71c │18        clc               Carry vor Addition löschen                     │ $22/$23e
,b71d │65 22     adc  22           LB des Hilfszeigers $22/$23 dazu addieren      │ um Länge
,b71f │85 22     sta  22           und als LB des Hilfszeigers $22/$23 setzen     ┘ des linken
,b721 │90 02    ┌bcc b725          kein Übertrag (C=0): HB nicht erhöhen            Teilstrings
,b723 │e6 23    │ inc  23          HB des Hilfszeigers $22/$23 erhöhen              erhöhen
,b725 │98       └>tya              bei $b71a zwischengespeicherte Länge des Ergebnisstrings in Akku holen
,b726 │20 8c b6  jsr b68c          in STRVAR-Routine einsteigen: Ergebnisstring an Adresse in $22/$23 kopieren
,b729 │4c ca b4  jmp b4ca          Stringdescriptor an temporären Stringstapel übergeben
------│-----------------------------
      │
; Routine zur Basic-Funktion RIGHT$ (Token: $c9)
      │
,b72c │20 61 b7  jsr b761 "pream"  an Stringfunktion übergebenen String vom Stapel holen
      │                            Y-Register ist danach auf 0 gestellt, Akku und X-Register enthalten numerischen
      │                            RIGHT$-Parameter, $50/$51 zeigt auf Stringdescriptor
,b72f │18        clc               Carry löschen, damit bei Subtraktion zusätzlich 1 abgezogen wird
,b730 │f1 50     sbc  (50),y       von numerischem RIGHT$-Parameter wird hier die Länge des RIGHT$-Strings subtrahiert
,b732 │49 ff     eor #ff %11111111 komplementieren, da RIGHT$ genau von anderer Seite als LEFT$ den Teilstring bildet
,b734 │4c 06 b7  jmp b706          in Routine für LEFT$ einsteigen
------│-----------------------------
```

```
; Routine zur Basic-Funktion MID$ (Token: $ca)

,b737  a9 ff     lda #ff %11111111 Default-Wert für dritten MID$-Parameter laden, falls dieser fehlt
,b739  85 65     sta   65          und Ersatzwert in $65 ablegen
,b73b  20 79 00  jsr 0079 "chrgot" nächstes Zeichen aus Basic-Text holen
,b73e  c9 29     cmp #29           folgt ")" (geschlossene Klammer)?
,b740  f0 06     beq b748          ja (Z=1): keine Auswertung eines weiteren numerischen Parameters
,b742  20 fd ae  jsr aefd "chkcom" auf Komma als syntaktisches Erfordernis prüfen
,b745  20 9e b7  jsr b79e "getbyt" Bytewert (0-255) aus Basic-Text in X-Register holen
,b748  20 61 b7  jsr b761 "pream"  an Stringfunktion übergebenen String vom Stapel holen
                                   Y-Register ist danach auf 0 gestellt, Akku und X-Register enthalten numerischen
                                   RIGHT$-Parameter, $50/$51 zeigt auf Stringdescriptor
,b74b  f0 4b     beq b798          zweiter MID$-Parameter (Startposition im String) = 0 (Z=1): ILLEGAL QUANTITY
                                   erzeugen
,b74d  ca        dex               bei $b745 ausgewerteten Bytewert verkleinern
,b74e  8a        txa               und in Akku bringen
,b74f  48        pha               von dort auf den Stapel legen
,b750  18        clc               Carry löschen, damit bei Subtraktion (s. $b753) zusätzlich 1 subtrahiert wird
,b751  a2 00     ldx #00           0 als Vorbelegungswert für Länge des Ergebnisstrings laden
,b753  f1 50     sbc  (50),y       von drittem MID$-Parameter die Länge des MID$-Strings abziehen
,b755  b0 b6     bcs b70d          kein Subtraktionsübertrag (C=1): in RIGHT$/LEFT$-Routine einsteigen
,b757  49 ff     eor #ff %11111111 Subtraktionsergebnis komplementieren
,b759  c5 65     cmp   65          Vergleich mit drittem MID$-Parameter
,b75b  90 bl     bcc b70e          komplementiertes Subtraktionsergebnis < dritter MID$-Parameter (C=0): in
                                   RIGHT$/LEFT$-Routine einsteigen
,b75d  a5 65     lda   65          dritten MID$-Parameter als Ergebnis-Stringlänge laden
,b75f  b0 ad     bcs b70e "jmp"    in RIGHT$/LEFT$-Routine einsteigen
-----------------------------------

; PREAM-Routine: an Stringfunktion übergebenen und in Funktionsverteiler ausgewerteten String vom Stapel holen;
  Rückgabespeicher: $50/$51 zeigen auf Stringdescriptor, Akku und X-Register enthalten Stringlänge;
  Verwendung bei $b700, $b72c und $b737 (LEFT$, RIGHT$, MID$)

,b761  20 f7 ae  jsr aef7 "chkbcl" Prüfroutine, ob ")" folgt, aufrufen
,b764  68        pla               LB der Rücksprungadresse von PREAM aus holen   | Rücksprungadresse
,b765  a8        tay               und im Y-Register merken                       | in Y-Register
,b766  68        pla               HB der Rücksprungadresse von PREAM aus holen   | und $55
,b767  85 55     sta   55          und in $55 merken                              | merken
,b769  68        pla               LB der Rücksprungadresse aus aufrufender Routine vom Stapel löschen
,b76a  68        pla               HB der Rücksprungadresse aus aufrufender Routine vom Stapel löschen
,b76b  68        pla               Wert des im Funktionsverteiler ausgewerteten numerischen Parameters holen
```

```
,b76c  aa       tax             und in X-Register bringen
,b76d  68       pla             LB der Adresse des Stringdescriptors holen      | Hilfszeiger
,b76e  85 50    sta  50         und in LB von Hilfszeiger $50/$51 schreiben     | $50/$51
,b770  68       pla             HB der Adresse des Stringdescriptors holen      | auf Stringdescriptor
,b771  85 51    sta  51         und in HB von Hilfszeiger $50/$51 schreiben     | richten
,b773  a5 55    lda  55         HB der Rücksprungadresse von PREAM aus $55 holen (s. $b767)  | Rücksprungadresse
,b775  48       pha             und wieder auf den Stapel legen                 | wieder aus Y/$55
,b776  98       tya             LB der Rücksprungadresse von PREAM aus Y holen (s. $b765)    | auf den Stapel
,b777  48       pha             und wieder auf den Stapel legen                 | zurücklegen
,b778  a0 00    ldy #00         Offset-Register Y mit 0 initialisieren (auf Stringlänge stellen)
,b77a  8a       txa             als LEFT$-Parameter angegebene Stringlänge (s. $b76c) in X-Register holen
,b77b  60       rts             Rücksprung von Routine
-----------------------------------

; Routine zur Basic-Funktion LEN (Token: $c3)

,b77c  20 82 b7  jsr b782 "strpar" Parameter eines Strings, der an Funktionen wie LEN übergeben wurde, auswerten
,b77f  4c a2 b3  jmp b3a2 "bytfac" mit Ergebnis in Y-Register in POS-Routine einsteigen
-----------------------------------

; STRPAR-Routine: Auswertung der Parameter eines Strings, der an die Funktionen LEN, ASC oder VAL übergeben wurde
  (Funktionen, die einen String als Parameter erwarten, und einen numerischen Wert zurückgeben);
  Verwendung bei $b77c (LEN), $b78b (ASC) und $b7ad (VAL)

,b782  20 a3 b6  jsr b6a3        Weiterverarbeitung eines von Basic übergebenen Strings
,b785  a2 00     ldx #00         Datentyp-Flag "numerisch" laden
,b787  86 0d     stx  0d         und in Datentyp-Flag (String/numerisch) schreiben
,b789  a8        tay             Stringlänge in Y-Register bringen; gleichzeitig werden CPU-Flags gemäß Stringlänge
                                 gesetzt
,b78a  60        rts             Rücksprung von STRPAR-Routine
-----------------------------------

; Routine zur Basic-Funktion ASC (Token: $c6)

,b78b  20 82 b7  jsr b782 "strpar" Parameter eines Strings, der an Funktionen wie ASC übergeben wurde, auswerten
,b78e  f0 08    ┌beq b798         Stringlänge = 0 (Z=1): ILLEGAL QUANTITY ERROR auslösen
,b790  a0 00    │ldy #00         Offset mit 0 initialisieren (auf erstes Byte in String richten)
,b792  b1 22    │lda  (22),y     erstes Byte des Strings auslesen ($22/$23 zeigt auf Stringinhalt, nicht den
                │                Descriptor!)
,b794  a8       │tay             und dieses Byte #1 als Ergebnis verwenden
,b795  4c a2 b3 │jmp b3a2 "bytfac" mit Ergebnis in Y-Register in POS-Routine einsteigen
-----------------------------------
```

```
,b798  4c 48 b2 >jmp b248 "illqua" ILLEGAL QUANTITY ERROR erzeugen
-----------------------------------

,b79b  20 73 00  jsr 0073 "chrget" nächstes Zeichen aus Basic-Text holen

; GETBYT-Routine: Auswertung eines im Basic-Text stehenden Bytewertes (0-255), der im X-Register zurückgegeben wird
  Verwendung bei $a94b, $aa86, $ab85, $aba5, $afc7, $b745 und $b7f4

,b79e  20 8a ad  jsr ad8a "frmnum" numerischen Parameter als FLPT-Zahl in FAC #1 holen
,b7a1  20 b8 b1  jsr b1b8          in andere Routine so einsteigen, daß ausgewerteter Parameter in Integerformat nach
                                   $65/$64 kommt
,b7a4  a6 64     ldx   64          HB zwecks Test auslesen
,b7a6  d0 f0     bne b798          HB <> 0, also gesamter Wert >$ff (Z=0): ILLEGAL QUANTITY ERROR
,b7a8  a6 65     ldx   65          LB der Fließkomma-Integer-Wandlung holen
,b7aa  4c 79 00  jmp 0079 "chrgot" Zeichen an aktueller CHRGET-Zeiger-Position holen und Rücksprung
-----------------------------------

; Routine zur Basic-Funktion VAL (Token: $c5)

,b7ad  20 82 b7  jsr b782 "strpar" Parameter eines Strings, der an Funktionen wie VAL übergeben wurde, auswerten
,b7b0  d0 03     bne b7b5          Stringlänge <> 0 (Z=0): keine Sonderbehandlung für VAL("")
,b7b2  4c f7 b8  jmp b8f7          MFLPT-Konstante 0 als Ergebnis nehmen und Routine beenden
-----------------------------------
,b7b5  a6 7a     >ldx   7a         LB des CHRGET-Zeigers holen                  CHRGET-Zeiger
,b7b7  a4 7b     ldy   7b          HB des CHRGET-Zeigers holen                  in Hilfszeiger
,b7b9  86 71     stx   71          LB in LB des Hilfszeigers $71/$72 schreiben  $71/$72
,b7bb  84 72     sty   72          HB in HB des Hilfszeigers $71/$72 schreiben  retten
,b7bd  a6 22     ldx   22          LB der Adresse des VAL-Strings laden                          CHRGET-Zeiger
,b7bf  86 7a     stx   7a          und in LB des CHRGET-Zeigers schreiben                        auf VAL-String
,b7c1  18        clc               Carry vor Addition löschen                                    richten, damit
,b7c2  65 22     adc   22          Stringlänge (seit $b7ad im Akku) zu dieser Adresse addieren   dieser über
,b7c4  85 24     sta   24          und Ergebnis als LB von Hilfszeiger $24/$25 setzen            herkömmliche
,b7c6  a6 23     ldx   23          HB der Adresse des VAL-Strings laden                          Routinen aus-
,b7c8  86 7b     stx   7b          und in HB des CHRGET-Zeigers schreiben                        wertbar ist.
,b7ca  90 01     bcc b7cd          kein Übertrag bei $b7c2 (C=0): HB für $24/$25 nicht erhöhen   $24/$25 zeigen
,b7cc  e8        inx               HB erhöhen, um Additionsübertrag zu berücksichtigen           dann auf String-
,b7cd  86 25     >stx   25         HB des Hilfszeigers $24/$25 setzen                            endadresse.
,b7cf  a0 00     ldy #00           Offset mit 0 initialisieren                                   Byte hinter
,b7d1  b1 24     lda  (24),y       Byte hinter String auslesen                                   String mit 0
,b7d3  48        pha               und auf den Stapel merken                                     belegen; alten
,b7d4  98        tya "lda #00"     Akku mit 0 belegen (s. $b7cf)                                 Wert merken
```

```
,b7d5  91 24     sta  (24),y      und 0 hinter String schreiben (Endmarkierung für Auswertungsroutinen!)
,b7d7  20 79 00  jsr 0079 "chrgot" Zeichen an aktueller CHRGET-Zeiger-Position holen
,b7da  20 f3 bc  jsr bcf3 "strflp" String in Fließkomma-Zahl umwandeln
,b7dd  68        pla              bei $b7d3 gemerktes Byte hinter String vom Stapel holen      } Byte hinter
,b7de  a0 00     ldy #00          Offset mit 0 initialisieren                                  } String
,b7e0  91 24     sta  (24),y      Byte hinter String mit altem Wert belegen                    } wiederherstellen
,b7e2  a6 71     ldx  71          LB des geretteten CHRGET-Zeigers (s. $b7b9) holen            } alten
,b7e4  a4 72     ldy  72          HB des geretteten CHRGET-Zeigers (s. $b7bb) holen            } CHRGET-Zeiger
,b7e6  86 7a     stx  7a          LB in LB des CHRGET-Zeigers schreiben                        } aus Hilfszeiger
,b7e8  84 7b     sty  7b          HB in HB des CHRGET-Zeigers schreiben                        } wiederherstellen
,b7ea  60        rts              Rücksprung von Routine
-----------------------------------

; GETWRB-Routine: 2-Byte-Wert und davon durch Komma getrennten 1-Byte-Wert holen;
  Verwendung bei $b824 (POKE) und $b82d (WAIT)

,b7eb  20 8a ad  jsr ad8a "frmnum" numerischen Ausdruck auswerten
,b7ee  20 f7 b7  jsr b7f7 "facwrd" FAC in 2-Byte-Integerzahl (Wort) nach $14/$15 umwandeln

; GETCBT-Einsprung: durch Komma getrennten 1-Byte-Wert holen;
  Verwendung bei $b839 (WAIT)

,b7f1  20 fd ae  jsr aefd "chkcom" auf Komma als syntaktisches Erfordernis prüfen
,b7f4  4c 9e b7  jmp b79e "getbyt" Bytewert (0-255) aus Basic-Text auswerten und Rücksprung
-----------------------------------

; FACWRD-Routine: FAC #1 als 2-Byte-Integerwert (Wort) nach $14/$15 bringen;
  Verwendung bei $b7ee (GETWRB), $b813 (PEEK) und $e12d (SYS)

,b7f7  a5 66     lda  66          Vorzeichenbyte von FAC #1 auslesen                           } FAC#1 nur mit
,b7f9  30 9d  ↑  bmi b798         FAC #1 ist negativ (N=1): ILLEGAL QUANTITY ERROR auslösen    } Werten von 0 bis
,b7fb  a5 61     lda  61          Exponentenbyte von FAC #1 auslesen                           } 65535 zulassen, sonst
,b7fd  c9 91     cmp #91          mit Exponent von 65536 vergleichen                           } ILLEGAL QUANTITY ERROR
,b7ff  b0 97  ↑  bcs b798         FAC-Inhalt >= 65536 (C=1): ILLEGAL QUANTITY ERROR auslösen   } hervorrufen
,b801  20 9b bc  jsr bc9b "facint" FAC in Integerformat nach $65/$64 umwandeln
,b804  a5 64     lda  64          HB des Ergebnisses der FACINT-Konvertierung holen            } Ergebnis der
,b806  a4 65     ldy  65          LB des Ergebnisses der FACINT-Konvertierung holen            } FACINT-Konvertierung
,b808  84 14     sty  14          LB nach $14                                                  } nach $14/$15
,b80a  85 15     sta  15          HB nach $15                                                  } bringen
,b80c  60        rts              Rücksprung von Routine
-----------------------------------
```

```
; Routine zur Basic-Funktion PEEK (Token: $c2)

,b80d  a5 15     lda  15          HB des Hilfszeigers $14/$15 holen        ┐ Hilfszeiger
,b80f  48        pha              und auf den Stapel legen                 │ $14/$15
,b810  a5 14     lda  14          LB des Hilfszeigers $14/$15 holen        │ auf dem Stapel
,b812  48        pha              und auf den Stapel legen                 ┘ merken
,b813  20 f7 b7  jsr b7f7 "facwrd" FAC #1 als 2-Byte-Integerwert (Wort) nach $14/$15 bringen
,b816  a0 00     ldy #00          Offset mit 0 belegen, da kein Offset gewünscht wird
,b818  b1 14     lda  (14),y      Inhalt der PEEK-Adresse in Akku holen    ┐ Inhalt der PEEK-Adresse als
,b81a  a8        tay              und von dort ins Y-Register transportieren┘ Funktionsergebnis holen
,b81b  68        pla              LB des Hilfszeigers $14/$15 vom Stapel holen ┐ Hilfszeiger $14/$15
,b81c  85 14     sta  14          und in den Speicher übernehmen               │ von Stapel
,b81e  68        pla              HB des Hilfszeigers $14/$15 vom Stapel holen │ wiederherstellen
,b81f  85 15     sta  15          und in den Speicher übernehmen               ┘ (s. $b80d-$b812)
,b821  4c a2 b3  jmp b3a2 "bytfac" in POS-Routine einsteigen, um im Y-Register (s. $b81a) befindliches Ergebnis als
                                  Fließkomma-Zahl im FAC #1 weiterzugeben
---------------------------------

; Routine zum Basic-Befehl POKE (Token: $97)

,b824  20 eb b7  jsr b7eb "getwrb" 2-Byte-Integerwert (Wort) und davon durch Komma getrennten Bytewert (0-255) holen
,b827  8a        txa              Bytewert (zu POKEnder Wert) in Akku
,b828  a0 00     ldy #00          Offset mit 0 belegen, da kein Offset gewünscht wird
,b82a  91 14     sta  (14),y      Bytewert (s. $b827) an POKE-Adresse schreiben
,b82c  60        rts              Rücksprung von Routine
---------------------------------

; Routine zum Basic-Befehl WAIT (Token: $92)

,b82d  20 eb b7  jsr b7eb "getwrb" 2-Byte-Integerwert (Wort) und davon durch Komma getrennten Bytewert (0-255) holen
,b830  86 49     stx  49          Bytewert #1 in Hilfsspeicher $49 ablegen
,b832  a2 00     ldx #00          Bytewert #2 auf 0 setzen, falls er nicht angegeben wird
,b834  20 79 00  jsr 0079 "chrgot" letztes Zeichen aus Basic-Text holen
,b837  f0 03     ┌beq b83c        Endmarkierung des Befehls (Z=1): mit Vorbelegung von Byte #2 (s. $b832) fortfahren
,b839  20 f1 b7  │jsr b7f1 "getcbt" durch Komma abgegrenzten Bytewert holen
,b83c  86 4a     └>stx  4a        Bytewert #2 in Hilfsspeicher $4a ablegen
,b83e  a0 00     ldy #00          Offset mit 0 belegen, da kein Offset gewünscht wird
,b840  b1 14     ┌>lda  (14),y     Byte an WAIT-Adresse auslesen
,b842  45 4a     │eor  4a         EOR-Verknüpfung mit Bytewert #2; ist Byte #2 = 0 (z.B. weil es nicht angegeben
                 │                wurde), so ist dieser Befehl wirkungslos
,b844  25 49     │and  49         AND-Verknüpfung mit Bytewert #1
```

```
,b846  f0 f8    └beq b840          kein Bit nach Verknüpfung gesetzt (Z=1): weiter in Warteschleife
                                   kleine Schwäche: hier fehlt eine Abfrage der STOP-Taste innerhalb der Schleife!
,b848  60       rts                Rücksprung von Routine
-----------------------------------

; ADD0.5-Routine: FAC #1 um 0.5 erhöhen

,b849  a9 11    lda #11 <($bf11)  LB der Adresse der ROM-Konstanten 0.5 laden              ┐ MFLPT-Konstante 0.5
,b84b  a0 bf    ldy #bf >($bf11)  HB der Adresse der ROM-Konstanten 0.5 laden              ├ (ab $bf11 im ROM)
,b84d  4c 67 b8 jmp b867 "addmem" MFLPT-Konstante (in diesem Fall 0.5) zu FAC #1 addieren  ┘ zu FAC #1 addieren
-----------------------------------

; SUBMEM-Routine: FAC := MFLPT-Konstante - FAC

,b850  20 8c ba jsr ba8c "movma"  im Speicher befindliche Konstante in ARG holen

; SUBFAC-Routine: FAC := ARG - FAC

,b853  a5 66    lda   66          Vorzeichenbyte von FAC #1 holen
,b855  49 ff    eor #ff %11111111 und invertieren (entspricht Multiplikation mit -1)
,b857  85 66    sta   66          invertiertes Vorzeichen zurückschreiben
,b859  45 6e    eor   6e          Vorzeichenbyte des ARG wird invertiert, wenn FAC #1 positiv war
,b85b  85 6f    sta   6f          als Vorzeichenbyte des Ergebnisses setzen
,b85d  a5 61    lda   61          Exponentenbyte von FAC #1 laden
,b85f  4c 6a b8 jmp b86a "addfac" FAC und ARG addieren (FAC := FAC + ARG)
-----------------------------------

; EQUEXP-Routine: FAC #1 und ARG auf gleichen Exponenten bringen, dann addieren

,b862 ┌20-99-b9→jsr b999 "shiftr" FAC #1 nach rechts schieben, bis der Exponent 0 erreicht ist
,b865 │90 3c   ┌─bcc b8a3 "jmp"   in Additionsroutine einsteigen
      │        ↓
-----│-----------------------------
      │
; ADDMEM-Routine: FAC := FAC + MFLPT-Konstante
      │
,b867 │20 8c ba jsr ba8c "movma"  im Speicher befindliche Konstante in ARG holen
      │
; ADDFAC-Einsprung: FAC := FAC + ARG
      │
,b86a │d0 03   ┌bne b86f          FAC <> 0 (Z=0): keine Sonderbehandlung für FAC = 0 ausführen
,b86c │4c fc bb│jmp bbfc "movaf"  ARG in FAC kopieren, da FAC vorher den Wert 0 hatte und somit additionsneutral war
-----------------------------------
```

```
,b86f  a6 70     ldx  70          Rundungsbyte auslesen
,b871  86 56     stx  56          und in Hilfsspeicher für altes Rundungsbyte schreiben
,b873  a2 69     ldx #69 *($69)   Adresse des ARG laden (Zeropage-Adresse, benötigt daher nur 1 Byte)
,b875  a5 69     lda  69          Exponentenbyte des ARG holen
,b877  a8        tay              und in Y-Register bringen
,b878  f0 ce     beq b848         ARG hat den Wert 0 (Z=1): RTS-Befehl anspringen, da 0 nicht addiert werden muß
,b87a  38        sec              Carry vor Subtraktion löschen
,b87b  e5 61     sbc  61          Exponentenbyte des FAC subtrahieren
,b87d  f0 24     beq b8a3         Exponentenbytes von FAC und ARG sind gleich (Z=1): Addition bei gleichen Exponenten
,b87f  90 12     bcc b893         Exponent von ARG < Exponent von FAC (C=0): Sonderbehandlung für ARG < FAC
,b881  84 61     sty  61          bei $b877 in Y-Register gerettetes Exponentenbyte des ARG als Exponentenbyte des FAC
                                  setzen
,b883  a4 6e     ldy  6e          Vorzeichenbyte des ARG holen
,b885  84 66     sty  66          und in Vorzeichenbyte des FAC schreiben
,b887  49 ff     eor #ff %11111111 Differenz der Exponentenbytes (s. $b875, $b87b/$b87d) invertieren
,b889  69 00     adc #00          1 addieren, da hier das Carry-Flag gesetzt ist (s. $b87f)
,b88b  a0 00     ldy #00          0 als altes Rundungsbyte laden
,b88d  84 56     sty  56          und in Hilfsspeicher für altes Rundungsbyte schreiben
,b88f  a2 61     ldx #61 *($61)   Adresse des FAC laden (Zeropage-Adresse, benötigt daher nur 1Byte)
,b891  d0 04     bne b897 "jmp"   Löschen des Rundungsbyte überspringen
-------------------------------
,b893  a0 00     ldy #00          Löschwert 0 für Rundungsbyte laden
,b895  84 70     sty  70          und in Rundungsbyte schreiben
,b897  c9 f9     cmp #f9          Vergleich mit $ff-$07, um festzustellen, ob die ermittelte Differenz der Exponenten
                                  größer als 7 war
,b899  30 c7     bmi b862 "equexp" Differenz > 7 (N=1): FAC und ARG auf gleichen Exponenten bringen, dann addieren
,b89b  a8        tay              Differenz ins Y-Register bringen
,b89c  a5 70     lda  70          Rundungsbyte des FAC laden
,b89e  56 01     lsr  01,x        Exponentenbyte des entsprechenden Fließkomma-Akkus (FAC oder ARG) nach rechts
                                  verschieben, um Rundung miteinzubeziehen
,b8a0  20 b0 b9  jsr b9b0 "rolshf" FAC bitweise nach rechts verschieben
,b8a3  24 6f     bit  6f          Ergebnis-Vorzeichen (s. $b85b) testen
,b8a5  10 57     bpl b8fe         positiv, also gleiche Vorzeichen (N=0): Sonderbehandlung für ungleiche Vorzeichen
                                  überspringen, statt dessen Mantissen-Addition durchführen

; Sonderbehandlung: FAC und ARG hatten ungleiche Vorzeichen

,b8a7  a0 61     ldy #61 *($61)   Zeropage-Adresse des FAC als Offset laden
,b8a9  e0 69     cpx #69 *($69)   X-Offset mit Zeropage-Adresse des FAC vergleichen
,b8ab  f0 02     beq b8af         Übereinstimmung (Z=1): Y-Offset nicht auf ARG stellen
,b8ad  a0 69     ldy #69 *($69)   Y-Offset auf ARG stellen
```

```
; hier ist entweder X=$61 und Y=$69 oder X=$69 und Y=$61. X- und Y-Offset zeigen somit jeder auf einen anderen der
  beiden Fließkomma-Akkumulatoren FAC und ARG.

,b8af  38        sec              Carry vor bei $b8b2 simulierter Subtraktion setzen
,b8b0  49 ff     eor #ff %11111111 bei $b89c geladenes und bei $b8a0 rechtsverschobenes Rundungsbyte des FAC zwecks
                                  Subtraktionssimulation invertieren
,b8b2  65 56     adc   56 "sbc"   simulierte Subtraktion (Inhalt von $56 - Akku); $56 enthält das letzte Rundungsbyte
                                  (s. $b871, $b88d)
,b8b4  85 70     sta   70         Ergebnis als neues FAC-Rundungsbyte setzen
,b8b6  b9 04 00  lda 0004,y       4. Mantissenbyte des einen Fließkomma-Akku (FAC/ARG) laden                  | Sub-
,b8b9  f5 04     sbc   04,x       davon 4. Mantissenbyte des anderen Fließkomma-Akku (FAC/ARG) subtrahieren    | traktion
,b8bb  85 65     sta   65         und Ergebnis in FAC #1 als 4. Mantissenbyte setzen                          | der
,b8bd  b9 03 00  lda 0003,y       3. Mantissenbyte des einen Fließkomma-Akku (FAC/ARG) laden                  | Mantis-
,b8c0  f5 03     sbc   03,x       davon 3. Mantissenbyte des anderen Fließkomma-Akku (FAC/ARG) subtrahieren    | sen-
,b8c2  85 64     sta   64         und Ergebnis in FAC #1 als 3. Mantissenbyte setzen                          | bytes
,b8c4  b9 02 00  lda 0002,y       2. Mantissenbyte des einen Fließkomma-Akku (FAC/ARG) laden                  | von FAC
,b8c7  f5 02     sbc   02,x       davon 2. Mantissenbyte des anderen Fließkomma-Akku (FAC/ARG) subtrahieren    | und ARG
,b8c9  85 63     sta   63         und Ergebnis in FAC #1 als 2. Mantissenbyte setzen                          | Ergebnis
,b8cb  b9 01 00  lda 0001,y       1. Mantissenbyte des einen Fließkomma-Akku (FAC/ARG) laden                  | in Man-
,b8ce  f5 01     sbc   01,x       davon 1. Mantissenbyte des anderen Fließkomma-Akku (FAC/ARG) subtrahieren    | tisse des
,b8d0  85 62     sta   62         und Ergebnis in FAC #1 als 1. Mantissenbyte setzen                          | FAC
,b8d2  b0 03     bcs b8d7 "normal" kein Subtraktionsübertrag (C=1): FAC normalisieren
,b8d4  20 47 b9  jsr b947         FAC einschließlich Vorzeichenbyte invertieren

; NORMAL-Einsprung: Normalisierung des FAC

,b8d7  a0 00     ldy #00          Y-Offset mit 0 initialisieren
,b8d9  98        tya     "lda #00" Zähler für Bitverschiebung mit 0 initialisieren
,b8da  18        clc              Carry vor Addition bei $b8f1 oder $b91d löschen
,b8db  a6 62     ldx   62         Mantisse #1 auslesen
,b8dd  d0 4a     bne b929         Mantisse #1 <> 0 (Z=0): bitweise Linksverschiebung des FAC

; byteweise Linksverschiebung des FAC

,b8df  a6 63     ldx   63         Mantisse #2 auslesen             | Mantissenbytes
,b8e1  86 62     stx   62         und in Mantisse #1 schreiben     | an
,b8e3  a6 64     ldx   64         Mantisse #3 auslesen             | jeweils
,b8e5  86 63     stx   63         und in Mantisse #2 schreiben     | "linke"
,b8e7  a6 65     ldx   65         Mantisse #4 auslesen             | (= höherwertige)
,b8e9  86 64     stx   64         und in Mantisse #3 schreiben     | Position
```

```
,b8eb  a6 70     ldx  70          Rundungsbyte des FAC holen       } schieben,
,b8ed  86 65     stx  65          und in Mantisse #4 schreiben     } Rundungsbyte einbinden
,b8ef  84 70     sty  70          Rundungsbyte des FAC neu setzen (bei vorheriger Ausführung von $b8d7: Löschen)
,b8f1  69 08     adc #08          Anzahl der verschobenen Bits (1 Byte = 8 Bit) zu Bitzähler addieren
,b8f3  c9 20     cmp #20          schon 32 Bit (= 4 Byte) verschoben?
,b8f5  d0 e4     bne b8db         nein (Z=0): weiter mit neuem Bitzähler (im Akku)

; hier: Aufruf von $b7b2 und $badc

,b8f7  a9 00 --> lda #00          gewünschten Inhalt für Exponenten- und Vorzeichenbyte des FAC laden
,b8f9  85 61     sta  61          Exponentenbyte des FAC nach erfolgter Normalisierung mit 0 belegen
,b8fb  85 66     sta  66          Vorzeichenbyte des FAC löschen
,b8fd  60        rts              Rücksprung von Routine
-----------------------------------

; Mantissen-Addition, wenn FAC und ARG gleiches Vorzeichen haben
  Im Akku wird das Rundungsbyte des FAC erwartet

,b8fe  65 56     adc  56          altes Rundungsbyte (s. $b871, $b88d) addieren
,b900  85 70     sta  70          und Ergebnis als neues Rundungsbyte des FAC setzen
,b902  a5 65     lda  65          Mantisse #4 des FAC holen                          }
,b904  65 6d     adc  6d          dazu Mantisse #4 des ARG addieren                  }
,b906  85 65     sta  65          und Ergebnis in Mantisse #4 des FAC schreiben      } gleichwertige
,b908  a5 64     lda  64          Mantisse #3 des FAC holen                          } Mantissenbytes
,b90a  65 6c     adc  6c          dazu Mantisse #3 des ARG addieren                  } von
,b90c  85 64     sta  64          und Ergebnis in Mantisse #3 des FAC schreiben      } FAC
,b90e  a5 63     lda  63          Mantisse #2 des FAC holen                          } und
,b910  65 6b     adc  6b          dazu Mantisse #2 des ARG addieren                  } ARG
,b912  85 63     sta  63          und Ergebnis in Mantisse #2 des FAC schreiben      } zueinander
,b914  a5 62     lda  62          Mantisse #1 des FAC holen                          } addieren
,b916  65 6a     adc  6a          dazu Mantisse #1 des ARG addieren                  }
,b918  85 62     sta  62          und Ergebnis in Mantisse #1 des FAC schreiben      }
,b91a  4c 36 b9  jmp b936 "squeez" Verschiebung der Überlaufstelle, falls Additionsübertrag entstand
-----------------------------------

; Routine zur bitweisen Linksverschiebung des FAC

,b91d  69 01  --> adc #01          1 zum Vorzeichenbyte addieren; bei Übertrag gesetztes Carry wird bei $b91f beachtet
,b91f  06 70     asl  70          Vorzeichenbyte des FAC nach links verschieben
,b921  26 65     rol  65          Mantisse #4 nach links verschieben    } alle
,b923  26 64     rol  64          Mantisse #3 nach links verschieben    } 4
,b925  26 63     rol  63          Mantisse #2 nach links verschieben    } Mantissenbytes
,b927  26 62     rol  62          Mantisse #1 nach links verschieben    } linksverschieben
```

```
,b929  10 f2    └bpl b91d          b7 im Ergebnis gelöscht (N=0): weiter in Verschiebeschleife
,b92b  38         sec              Carry vor Subtraktion setzen
,b92c  e5 61      sbc  61          Exponentenbyte des FAC #1 subtrahieren
,b92e  b0 c7 ─────bcs b8f7         kein Subtraktionsübertrag (C=1): Exponenten- und Vorzeichenbyte des FAC löschen
,b930  49 ff      eor #ff %11111111 Ergebnis invertieren
,b932  69 01      adc #01          dann 1 addieren
,b934  85 61      sta  61          und Ergebnis in Exponentenbyte des FAC #1 schreiben

; SQUEEZ-Einsprung (von $b91a aus genutzt): Verschiebung der Überlaufstelle, falls Additionsübertrag entstand

,b936  90 0e    ┌─bcc b946         kein Additionsübertrag (C=0): RTS anspringen
,b938  e6 61    │ inc  61          Exponentenbyte des FAC um 1 erhöhen
,b93a  f0 42    ↓ ┌─beq b97e       Exponent wurde von $ff (maximaler Wert) noch erhöht (Z=1): OVERFLOW ERROR ausgeben
,b93c  66 62    │ │ ror  62        Mantisse #1 des FAC rechtsverschieben      ┐ Mantissenbytes
,b93e  66 63    │ │ ror  63        Mantisse #2 des FAC rechtsverschieben      │ und
,b940  66 64    │ │ ror  64        Mantisse #3 des FAC rechtsverschieben      ┤ Rundungsbyte
,b942  66 65    │ │ ror  65        Mantisse #4 des FAC rechtsverschieben      │ des FAC
,b944  66 70    │ │ ror  70        Rundungsbyte des FAC rechtsverschieben     ┘ rechtsverschieben
,b946  60       └─┴─>rts           Rücksprung von Routine
---------------------------------

; Invertierung der FAC-Mantisse: FAC := - FAC

,b947  a5 66      lda  66          Vorzeichenbyte des FAC holen               ┐ Invertierung
,b949  49 ff      eor #ff %11111111 Vorzeichen invertieren                    │ des
,b94b  85 66      sta  66          und als neues Vorzeichenbyte des FAC setzen │ Vorzeichenbytes
,b94d  a5 62      lda  62          Mantisse #1 des FAC holen                  │ und
,b94f  49 ff      eor #ff %11111111 Mantisse #1 invertieren                   │ der 4
,b951  85 62      sta  62          und als Mantisse #1 des FAC setzen         │ Mantissen-
,b953  a563       lda  63          Mantisse #2 des FAC holen                  │ bytes
,b955  49ff       eor #ff %11111111 Mantisse #2 invertieren                   │ des FAC
,b957  85 63      sta  63          und als Mantisse #2 des FAC setzen          │ sowie
,b959  a5 64      lda  64          Mantisse #3 des FAC holen                  ┤ des
,b95b  49 ff      eor #ff %11111111 Mantisse #3 invertieren                   │ Rundungs-
,b95d  85 64      sta  64          und als Mantisse #3 des FAC setzen          │ bytes
,b95f  a5 65      lda  65          Mantisse #4 des FAC holen                  │ durch
,b961  49 ff      eor #ff %11111111 Mantisse #4 invertieren                   │ EOR-Verknüpfung
,b963  85 65      sta  65          und als Mantisse #4 des FAC setzen          │ mit $ff
,b965  a5 70      lda  70          Rundungsbyte des FAC holen                 │ (= %11111111)
,b967  49 ff      eor #ff %11111111 Rundungsbyte invertieren                  │ zur Negation
,b969  85 70      sta  70          und als Rundungsbyte des FAC setzen         ┘ der Bytes
```

```
,b96b  e6 70     inc   70          Rundungsbyte des FAC erhöhen                        ┐ Erhöhung
,b96d  d0 0e    ┌bne b97d         kein Erhöhungsübertrag (Z=0): RTS anspringen         │ des
,b96f  e6 65    │inc   65         Mantisse #4 des FAC erhöhen                         │ Rundungs-
,b971  d0 0a    ├bne b97d         kein Erhöhungsübertrag (Z=0): RTS anspringen         │ byte
,b973  e6 64    │inc   64         Mantisse #3 des FAC erhöhen                         ├ und
,b975  d0 06    ├bne b97d         kein Erhöhungsübertrag (Z=0): RTS anspringen         │ der
,b977  e6 63    │inc   63         Mantisse #2 des FAC erhöhen                         │ 4
,b979  d0 02    ├bne b97d         kein Erhöhungsübertrag (Z=0): RTS anspringen         │ Mantissen-
,b97b  e6 62    │inc   62         Mantisse #1 des FAC erhöhen                         ┘ bytes
,b97d  60       └rts              Rücksprung von Routine
---------------------------------

; Einsprung für OVERFLOW ERROR

,b97e  a2 0f     ldx #0f          Fehlernummer für OVERFLOW laden
,b980  4c 37 a4  jmp a437 "error" und Fehlereinsprung aufrufen
---------------------------------

; byteweise Rechtsverschiebung eines Fließkomma-Akkumulators von $0026 bis $002a (bei Multiplikation verwendet)
  durch Einsprung bei $b985 mit anderem Offset im X-Register (Offset = Adresse - 1) universell einsetzbar
  Im Akku wird Initialisierungswert für Bitzähler erwartet, wobei es sich um ein Faktor-Byte handelt.

,b983  a2 25     ldx #25 ($0026-1) Offset auf RES (Resultats-Fließkomma-Akku für Multiplikation) laden

; hier: Einsprung mit beliebigem Offset möglich

,b985  b4 04    ┌ldy   04,x        Mantisse #4 holen                                   ┐ Mantissenbytes
,b987  84 70    │sty   70          und in Rundungsbyte des FAC #1 schreiben            │ an
,b989  b4 03    │ldy   03,x        Mantisse #3 holen                                   │ jeweils
,b98b  94 04    │sty   04,x        und in Mantisse #4 schreiben                        │ "rechte"
,b98d  b4 02    │ldy   02,x        Mantisse #2 holen                                   ┘ (=niederwertige)
,b98f  94 03    │sty   03,x        und in Mantisse #3 schreiben                        ┐ Position
,b991  b4 01    │ldy   01,x        Mantisse #1 holen                                   │ schreiben
,b993  94 02    │sty   02,x        und in Mantisse #2 schreiben                        │ (unterste
,b995  a4 68    │ldy   68          Überlaufbyte des FAC #1 holen                       │ Mantisse in
,b997  94 01    │sty   01,x        und in Mantisse #1 schreiben                        ┘ Rundungsbyte)
                │
; SHIFTR-Einsprung
                │
,b999  69 08    │adc #08           Bitzähler um Anzahl der verschobenen Bits (1 Byte = 8 Bit) erhöhen
,b99b  30 e8    └bmi b985          Bitzähler liegt noch im negativen Bereich (N=1): zurück an Verschiebeschleifenbeginn
```

```
,b99d  f0 e6    └beq b985          Bitzähler auf 0 erhöht (Z=1): zurück an Verschiebeschleifenbeginn
,b99f  e9 08     sbc #08           Addition bei $b999 wieder rückgängig machen
,b9a1  a8        tay               Bitzähler in Y-Register merken
,b9a2  a5 70     lda  70           Rundungsbyte des FAC holen
,b9a4  b0 14   ┌─bcs b9ba          kein Subtraktionsübertrag bei $b99f (C=1): Carry löschen und RTS-Rücksprung
,b9a6  16 01 ┌─→asl  01,x         Mantisse #1 des zu verschiebenden Fließkomma-Akkumulators verdoppeln
,b9a8  90 02 │ ┌─bcc b9ac         b7 war vor Verschieben gelöscht (C=0): Erhöhen von Mantisse#1 ist überflüssig
,b9aa  f6 01 │ │ inc  01,x        Mantisse #1 des zu verschiebenden Fließkomma-Akkumulators erhöhen
,b9ac  76 01 │ └→ror  01,x        Verdoppelung bei $b9a6 rückgängig machen
,b9ae  76 01 │    ror  01,x       Rechtsverschiebung von Mantisse #1
             │
; ROLSHF-Einsprung
             │
,b9b0  76 02 │    ror  02,x       Rechtsverschiebung von Mantisse #2
,b9b2  76 03 │    ror  03,x       Rechtsverschiebung von Mantisse #3
,b9b4  76 04 │    ror  04,x       Rechtsverschiebung von Mantisse #4
,b9b6  6a    │    ror             Rundungsbyte des FAC (s. $b9a2) rechtsverschieben
,b9b7  c8    │    iny             Bitzähler (s. $b9a1) um 1 erhöhen (um 1 Bit wurde nach rechts geschoben)
,b9b8  d0 ec └──bne b9a6          noch nicht auf 0 gezählt (Z=0): weiter in bitweiser Rechtsverschiebung
,b9ba  18      └→clc              Carry für aufrufende Routine löschen
,b9bb  60        rts              Rücksprung von Routine
-----------------------------------

; MFLPT-Konstante 1 für die Routine zur LOG-Funktion

:b9bc 81 00 00 00 00               MFLPT-Darstellung der Zahl 1
-----------------------------------

; Polynom für die Routine zur LOG-Funktion

:b9c1 03                           Polynomgrad 3 als Bytewert
:b9c2 7f 5e 56 cb 79               Koeffizient #3 im MFLPT-Format: a3 = 0.434255942
:b9c7 80 13 9b 0b 64               Koeffizient #2 im MFLPT-Format: a2 = 0.576584541
:b9cc 80 76 38 93 16               Koeffizient #1 im MFLPT-Format: a1 = 0.961800750
:b9d1 82 38 aa 3b 20               Koeffizient #0 im MFLPT-Format: a0 = 2.885390070
-----------------------------------

; MFLPT-Konstanten für die Routine zur LOG-Funktion

:b9d6 80 35 04 f3 34               MFLPT-Darstellung der Zahl 0.707106781: SQR(2)↑(-1)
:b9db 81 35 04 f3 34               MFLPT-Darstellung der Zahl 1.41421356 : SQR(2)
```

```
:b9e0 80 80 00 00 00            MFLPT-Darstellung der Zahl -.5        : (-2)^(-1)
:b9e5 80 31 72 17 f8            MFLPT-Darstellung der Zahl 0.693147181: LOG(2)
-----------------------------------

; Routine zur Basic-Funktion LOG (Token: $bc)

,b9ea  20 2b bc  jsr bc2b "sign"  Vorzeichenbyte des FAC #1 in Akku holen und dann testen
,b9ed  f0 02     beq b9f1         FAC enthält 0 (Z=1): ILLEGAL QUANTITY ERROR auslösen, da LOG(0) unerlaubt ist
,b9ef  10 03     bpl b9f4         FAC ist positiv (N=0): keinen ILLEGAL QUANTITY ERROR auslösen
,b9f1  4c 48 b2  jmp b248 "illqua" ILLEGAL QUANTITY ERROR auslösen
-----------------------------------
,b9f4  a5 61     lda  61          Exponentenbyte des FAC holen
,b9f6  e9 7f     sbc #7f    $80-1 da das Carry-Flag seit $b9ea gesetzt ist, wird hier $80 subtrahiert; dies ist
                                  wiederum der im Exponent enthaltene Offset, der hier entfernt wird
,b9f8  48        pha              Subtraktionsergebnis auf dem Stapel merken
,b9f9  a9 80     lda #80 %10000000 Exponentenbyte für Bereich [0.5;1[ laden   } FAC-Inhalt in Bereich
,b9fb  85 61     sta  61          und in FAC-Exponentenbyte schreiben         } für Näherungspolynom bringen
,b9fd  a9 d6     lda #d6 <($b9d6) LB der Adresse der ROM-Konstanten SQR(2)^(-1) laden   } FAC um
,b9ff  a0 b9     ldy #b9 >($b9d6) HB der Adresse der ROM-Konstanten SQR(2)^(-1) laden   } SQR(2)^(-1)
,ba01  20 67 b8  jsr b867 "addmem" MFLPT-Konstante addieren; in diesem Fall: SQR(2)^(-1) } erhöhen
,ba04  a9 db     lda #db <($b9db) LB der Adresse der ROM-Konstanten SQR(2) laden   } FAC mit
,ba06  a0 b9     ldy #b9 >($b9db) HB der Adresse der ROM-Konstanten SQR(2) laden   } SQR(2)/FAC
,ba08  20 0f bb  jsr bb0f "divmem" Division von Konstante durch FAC               } laden
,ba0b  a9 bc     lda #bc <($b9bc) LB der Adresse der ROM-Konstanten 1 laden       } FAC mit
,ba0d  a0 b9     ldy #b9 >($b9bc) HB der Adresse der ROM-Konstanten 1 laden       } 1-FAC
,ba0f  20 50 b8  jsr b850 "submem" FAC von MFLPT-Konstante subtrahieren          } laden
,ba12  a9 c1     lda #c1 <($b9c1) LB der Adresse der Polynomtabelle laden         } Auswertung der
,ba14  a0 b9     ldy #b9 >($b9c1) HB der Adresse der Polynomtabelle laden         } Polynomtabelle
,ba16  20 43 e0  jsr e043 "polyx"  Polynom auswerten                             } ab $b9c1
,ba19  a9 e0     lda #e0 <($b9e0) LB der MFLPT-Konstanten -.5 laden               } FAC um -.5 erhöhen,
,ba1b  a0 b9     ldy #b9 >($b9e0) HB der MFLPT-Konstanten -.5 laden               } also wird .5 vom FAC
,ba1d  20 67 b8  jsr b867 "addmem" MFLPT-Konstante addieren; in diesem Fall: -.5 } abgezogen
,ba20  68        pla              bei $b9f8 gemerktes Subtraktionsergebnis vom Stapel holen
,ba21  20 7e bd  jsr bd7e "addafc" Akku als Mantisse #1 in FAC integrieren, dann FAC verdoppeln (FAC:=FAC+FAC)
,ba24  a9 e5     lda #e5 <($b9e5) LB der Adresse der ROM-Konstanten LOG(2) laden  } LOG(2) als
,ba26  a0 b9     ldy #b9 >($b9e5) HB der Adresse der ROM-Konstanten LOG(2) laden; } Faktor laden
                                  im Speicher folgt der Einsprung zur MEMMULT-Routine; also: FAC := FAC * LOG(2)

; MEMMULT-Routine:                FAC := FAC * Konstante

,ba28  20 8c ba  jsr ba8c "movma"  Konstante (2. Faktor) in ARG holen
```

```
; MULT-Routine:                    FAC := FAC * ARG

,ba2b  d0 03     ┌bne ba30         FAC <> 0 (Z=0): keine Sonderbehandlung für FAC := 0 * ARG, also FAC := 0 überspringen
,ba2d  4c 8b ba  │ jmp ba8b        RTS anspringen, da Multiplikation von 0 mit anderem Wert nur 0 ergeben kann, und
                 │                 dieser Wert steht ja dann bereits im FAC (s. $ba2b)
-----------------┼-----------------
,ba30  20 b7 ba  └>jsr bab7        Exponenten addieren
,ba33  a9 00       lda #00         Initialisierungswert für RES (Ergebnis-Akku) laden
,ba35  85 26       sta  26         Mantisse #1 des RES löschen      ┐ RES (Ergebnis-Akku)
,ba37  85 27       sta  27         Mantisse #2 des RES löschen      │ mit Nullbytes belegen,
,ba39  85 28       sta  28         Mantisse #3 des RES löschen      ┘ um ihn auf den
,ba3b  85 29       sta  29         Mantisse #4 des RES löschen        Ausgangswert 0 zustellen
,ba3d  a5 70       lda  70         Rundungsbyte des FAC holen       ┘
,ba3f  20 59 ba    jsr ba59 "mltply" Multiplikation für Rundungsbyte, Ergebnis zu RES addieren
,ba42  a5 65       lda  65         Mantisse #4 des FAC holen
,ba44  20 59 ba    jsr ba59 "mltply" Multiplikation für Mantisse #4, Ergebnis zu RES addieren
,ba47  a5 64       lda  64         Mantisse #3 des FAC holen
,ba49  20 59 ba    jsr ba59 "mltply" Multiplikation für Mantisse #3, Ergebnis zu RES addieren
,ba4c  a5 63       lda  63         Mantisse #2 des FAC holen
,ba4e  20 59 ba    jsr ba59 "mltply" Multiplikation für Mantisse #2, Ergebnis zu RES addieren
,ba51  a5 62       lda  62         Mantisse #1 des FAC holen
,ba53  20 5e ba    jsr ba5e        in MLTPLY-Routine einsteigen: Multiplikation für Mantisse #1, Ergebnis zu RES
,ba56  4c 8f bb    jmp bb8f "movrf" RES in FAC übertragen, dann FAC normalisieren
-----------------------------------

; MLTPLY-Routine: Multiplikation des Akku mit dem ARG, Ergebnis in RES

,ba59  d0 03     ┌bne ba5e         ein zu multiplizierendes Byte <> 0 (Z=0): keine Rechtsverschiebung, sondern
                 │                 Multiplikation
,ba5b  4c 83 b9  │ jmp b983        byteweise Rechtsverschiebung des RES
-----------------┼-----------------
,ba5e  4a        └>lsr             b0 in Carry-Flag holen
,ba5f  09 80       ora #80 %10000000 b7 im Akku setzen
,ba61  a8        ┌─>tay            und Ergebnis im Y-Register merken
,ba62  90 19     │ bcc ba7d        b0 ist nach $ba5e gelöscht (C=0): RES um 1 Bit nach rechts verschieben
,ba64  18        │ clc             Carry vor Addition bei $ba67 löschen                    ┐
,ba65  a5 29     │ lda  29         Mantisse #4 des RES holen                               │ Mantissen
,ba67  65 6d     │ adc  6d         dazu Mantisse #4 des ARG addieren                       │ des RES
,ba69  85 29     │ sta  29         und Ergebnis in Mantisse #4 des RES schreiben           ┘ auslesen,
,ba6b  a5 28     │ lda  28         Mantisse #3 des RES holen                               ┐ Mantissen
,ba6d  65 6c     │ adc  6c         dazu Mantisse #3 des ARG addieren                       │ des ARG
,ba6f  85 28     │ sta  28         und Ergebnis in Mantisse #3 des RES schreiben           ┘ addieren,
```

```
,ba71  a5 27     lda   27          Mantisse #2 des RES holen                                  und Ergebnis
,ba73  65 6b     adc   6b          dazu Mantisse #2 des ARG addieren                          jeweils in
,ba75  85 27     sta   27          und Ergebnis in Mantisse #2 des RES schreiben              entsprechende
,ba77  a5 26     lda   26          Mantisse #1 des RES holen                                  Mantisse des
,ba79  65 6a     adc   6a          dazu Mantisse #1 des ARG addieren                          RES
,ba7b  85 26     sta   26          und Ergebnis in Mantisse #1 des RES schreiben              schreiben

; RES um 1 Bit nach rechts verschieben

,ba7d  66 26     ror   26          Mantisse #1 rechtsverschieben                              Mantissenbytes
,ba7f  66 27     ror   27          Mantisse #2 rechtsverschieben                              und Rundungsbyte
,ba81  66 28     ror   28          Mantisse #3 rechtsverschieben                              des RES um 1 Bit
,ba83  66 29     ror   29          Mantisse #4 rechtsverschieben                              nach rechts verschieben
,ba85  66 70     ror   70          Rundungsbyte des FAC rechtsverschieben
,ba87  98        tya                bei $ba61 gemerktes Ergebnis holen
,ba88  4a        lsr                nach rechts verschieben
,ba89  d0 d6     bne ba61           noch nicht fertig mit Verschiebung (Z=0): weiter mit nächstem Bit
,ba8b  60        rts                Rücksprung von Routine
-----------------------------------

; Konstante in ARG kopieren:       ARG := Konstante

,ba8c  85 22     sta   22          LB der Adresse der Konstanten in LB von Hilfszeiger $22/$23 setzen  $22/$23 auf Kon-
,ba8e  84 23     sty   23          HB der Adresse der Konstanten in HB von Hilfszeiger $22/$23 setzen  stante richten
,ba90  a0 04     ldy #04           Offset mit 4 initialisieren (auf Mantisse #4 richten)
,ba92  b1 22     lda  (22),y       Mantisse #4 der MFLPT-Konstante holen                      Bytes
,ba94  85 6d     sta   6d          und in Mantisse #4 des ARG schreiben                       der
,ba96  88        dey "ldy #03"     Offset von 4 auf 3 dekrementieren (auf Mantisse #3 richten)  Mantisse
,ba97  b1 22     lda  (22),y       Mantisse #3 der MFLPT-Konstante holen                      der
,ba99  85 6c     sta   6c          und in Mantisse #3 des ARG schreiben                       MFLPT-Konstanten
,ba9b  88        dey "ldy #02"     Offset von 3 auf 2 dekrementieren (auf Mantisse #2 richten)  in
,ba9c  b1 22     lda  (22),y       Mantisse #2 der MFLPT-Konstante holen                      Mantisse
,ba9e  85 6b     sta   6b          und in Mantisse #2 des ARG schreiben                       des
,baa0  88        dey "ldy #01"     Offset von 2 auf 1 dekrementieren (auf Mantisse #1 richten)  ARG
,baa1  b1 22     lda  (22),y       Mantisse #1 der MFLPT-Konstante holen                      übertragen
,baa3  85 6e     sta   6e          und in Mantisse #1 des ARG schreiben
,baa5  45 66     eor   66          EOR-Verknüpfung von Mantisse #1 mit Vorzeichenbyte des FAC
,baa7  85 6f     sta   6f          Ergebnis in Speicher für Vorzeichenvergleich von FAC und ARG schreiben
,baa9  a5 6e     lda   6e          Mantisse #1 des ARG holen
,baab  09 80     ora #80 %10000000 b7 setzen                                                  b7 in ARG-Mantisse #1
,baad  85 6a     sta   6a          und in Mantisse #1 des ARG schreiben                       setzen
```

```
,baaf  88        dey "ldy #00"     Offset von 1 auf 0 dekrementieren (auf Exponentenbyte richten)
,bab0  b1 22     lda  (22),y       Exponentenbyte der Konstanten holen
,bab2  85 69     sta   69          und als Exponentenbyte des ARG setzen
,bab4  a5 61     lda   61          Exponentenbyte des FAC holen und CPU-Flags entsprechend setzen
,bab6  60        rts               Rücksprung von Routine
---------------------------------

; Hilfsroutine zum Addieren der Exponenten von FAC und ARG

,bab7  a5 69     lda   69          Exponentenbyte des ARG auslesen
,bab9  f0 1f     beq bada          Exponent von FAC = 0 (Z=1): an übergeordnete Routine mit FAC = 0 zurückkehren
,babb  18        clc               Carry vor Addition löschen
,babc  65 61     adc   61          Exponentenbyte des FAC zu ARG-Exponent (s. $bab7) addieren
,babe  90 04     bcc bac4          kein Additionsübertrag (C=0): Sonderbehandlung überspringen
,bac0  30 1d     bmi badf          Additionsübertrag und Ergebnis >= $80 (N=1): OVERFLOW ERROR auslösen
,bac2  18        clc               Carry vor Addition bei $bac6 löschen
,bac3  2c 10 14  "bit" bpl bada    kein Additionsübertrag, aber Ergebnis < $80 (N=1): 0 als Multiplikationsergebnis
                                   zurückgeben
,bac6  69 80     adc #80 %10000000 Offset für Exponentenbyte addieren
,bac8  85 61     sta   61          Ergebnis als neuen FAC-Exponenten setzen
,baca  d0 03     bne bacf          Exponent <> 0 (Z=0): Ergebnis des Vorzeichenvergleichs von FAC und ARG als
                                   FAC-Vorzeichen setzen
,bacc  4c fb b8  jmp b8fb          0 als FAC-Vorzeichen zurückgeben, da Exponent schon auf 0 steht
---------------------------------
,bacf  a5 6f     lda   6f          Ergebnis des Vorzeichenvergleichs von FAC und ARG holen (b7: 0=gleiches
                                   Vorzeichen/1=ungleiches Vorzeichen)
,bad1  85 66     sta   66          und als Vorzeichen des Multiplikationsergebnisses setzen
,bad3  60        rts               Rücksprung von Routine
---------------------------------
,bad4  a5 66     lda   66          Vorzeichenbyte des FAC holen
,bad6  49 ff     eor #ff %11111111 invertieren
,bad8  30 05     bmi badf          Vorzeichen ist jetzt negativ (N=1): OVERFLOW ERROR auslösen
,bada  68        pla               LB der Rücksprungadresse von übergeordneter Routine vom Stapel entfernen
,badb  68        pla               HB der Rücksprungadresse von übergeordneter Routine vom Stapel entfernen
,badc  4c f7 b8  jmp b8f7          0 als FAC-Exponent und FAC-Vorzeichen zurückgeben
---------------------------------
,badf  4c 7e b9  jmp b97e "overfl" OVERFLOW ERROR auslösen
---------------------------------
```

```
; FACM10-Routine (FAC mit Konstante 10 multiplizieren): FAC := FAC * 10

,bae2  20 0c bc  jsr bc0c "movfa"  FAC runden und in ARG übertragen
,bae5  aa        tax               Akku (zwecks Test des Exponentenbyte) in X-Register bringen
,bae6  f0 10     beq baf8          0 steht im FAC (Z=1): Rücksprung über RTS, da 0*10=0 schon im FAC steht
,bae8  18        clc               Carry vor Addition löschen
,bae9  69 02     adc #02           Exponent um 2 erhöhen (entspricht Multiplikation mit 4!)
,baeb  b0 f2     bcs badf          Additionsübertrag (C=1): OVERFLOW ERROR auslösen
,baed  a2 00     ldx #00           Initialisierungswert für Vorzeichenvergleichsbyte laden
,baef  86 6f     stx  6f           und als Ergebnis des Vorzeichenvergleichs von FAC und ARG setzen
,baf1  20 77 b8  jsr b877          in ADDFAC-Routine einsteigen, damit ursprünglicher FAC-Inhalt, der seit $bae2 im ARG
                                   steht, zum vervierfachten FAC addiert wird; danach ist FAC bereits verfünffacht
,baf4  e6 61     inc  61           Exponent erhöhen (entspricht Multiplikation mit 2); insgesamt wurde FAC jetzt
                                   verzehnfacht
,baf6  f0 e7     beq badf          Erhöhungsübertrag (Z=1): OVERFLOW ERROR auslösen
,baf8  60        rts               Rücksprung von Routine
-----------------------------------

; MFLPT-Konstante 10 für FACD10-Routine

:baf9 84 20 00 00 00               MFLPT-Darstellung von 10
-----------------------------------

; FACD10-Routine: FAC := FAC / 10

,bafe  20 0c bc  jsr bc0c "movfa"  FAC runden und in ARG übertragen
,bb01  a9 f9     lda #f9 <($baf9)  LB der Adresse der ROM-Konstanten 10 laden
,bb03  a0 ba     ldy #ba >($baf9)  HB der Adresse der ROM-Konstanten 10 laden
,bb05  a2 00     ldx #00           Initialisierungswert für Vorzeichenvergleichsbyte laden
,bb07  86 6f     stx  6f           in Ergebnis für Vergleich der Vorzeichen von FAC und ARG schreiben
,bb09  20 a2 bb  jsr bba2 "movmf"  MFLPT-Konstante (in diesem Fall: 10) in den FAC holen
,bb0c  4c 12 bb  jmp bb12 "divaf"  FAC := ARG / FAC; nach Vorbereitungen: FAC := vorheriger FAC / 10
-----------------------------------

; DIVMF-Routine: FAC := Konstante / FAC

,bb0f  20 8c ba  jsr ba8c "movma"  Konstante in ARG übertragen

; DIVAF-Routine: FAC := ARG / FAC

,bb12  f0 76     beq bb8a          FAC enthält 0 (Z=1): DIVISION BY ZERO hervorrufen
,bb14  20 1b bc  jsr bc1b "round"  FAC runden (Rundungsbyte berücksichtigen)
```

```
,bb17  a9 00     lda #00          Wert 0 laden, von dem bei $bbla das Exponentenbyte abgezogen wird
,bb19  38        sec              Carry vor Subtraktion setzen
,bbla  e5 61     sbc  61          Exponentenbyte des FAC von 0 abziehen; dient Invertierung des Exponenten-Vorzeichens
,bb1c  85 61     sta  61          und Ergebnis als neues Exponentenbyte des FAC setzen
,bb1e  20 b7 ba  jsr bab7         Exponenten von FAC und ARG addieren (wie bei Multiplikation)
,bb21  e6 61     inc  61          Exponent des FAC erhöhen (entspricht Multiplikation mit 2)
,bb23  f0 ba     beq badf         Erhöhungsübertrag (Z=1): OVERFLOW ERROR auslösen
,bb25  a2 fc     ldx #fc  $ff-4   komplementierten Offset für Mantisse #4 (4 Byte) laden
,bb27  a9 01     lda #01          Bytezähler laden (Zähler für 8 Bit = 1 Byte)
,bb29  a4 6a     ldy  6a          Mantisse #1 des ARG holen
,bb2b  c4 62     cpy  62          mit Mantisse #1 des FAC vergleichen
,bb2d  d0 10     bne bb3f         keine Übereinstimmung (Z=0): Vergleich abbrechen
,bb2f  a4 6b     ldy  6b          Mantisse #2 des ARG holen
,bb31  c4 63     cpy  63          mit Mantisse #2 des FAC vergleichen
,bb33  d0 0a     bne bb3f         keine Übereinstimmung (Z=0): Vergleich abbrechen
,bb35  a4 6c     ldy  6c          Mantisse #3 des ARG holen
,bb37  c4 64     cpy  64          mit Mantisse #3 des FAC vergleichen
,bb39  d0 04     bne bb3f         keine Übereinstimmung (Z=0): Vergleich abbrechen
,bb3b  a4 6d     ldy  6d          Mantisse #4 des ARG holen
,bb3d  c4 65     cpy  65          mit Mantisse #4 des FAC vergleichen
,bb3f  08        php              Vergleichsergebnis (Zero-Flag: 1=Übereinstimmung/0=keine Übereinstimmung) merken
,bb40  2a        rol              Bytezähler (s. $bb27) verdoppeln, b7 ins Carry holen
,bb41  90 09     bcc bb4c         b7 war gelöscht (C=0): Sonderbehandlung abbrechen, Vergleichsergebnis auswerten
,bb43  e8        inx              Offset erhöhen (auf nächstes Mantissenbyte stellen)
,bb44  95 29     sta  29,x        und Bytezähler in RES-Mantissenbyte schreiben
,bb46  f0 32     beq bb7a         Offset wurde bei $bb43 auf 0 erhöht (Z=1): Sonderbehandlung: mit $40 im Akku bei
                                  $bb4c weitermachen
,bb48  10 34     bpl bb7e         Offset ist nicht mehr negativ, da er vorher schon 0 war (N=0): Ende der
                                  Vergleichsschleife, weiter bei $bb7e
,bb4a  a9 01     lda #01          Initialisierungswert für Bytezähler laden
,bb4c  28        plp              bei $bb3f gemerktes Vergleichsergebnis wieder vom Stapel holen
,bb4d  b0 0e     bcs bb5d         Mantisse des ARG >= Mantisse des FAC (C=1): FAC-Mantisse von ARG-Mantisse abziehen
,bb4f  06 6d     asl  6d          Mantisse #4 des ARG verdoppeln        } Mantisse
,bb51  26 6c     rol  6c          Mantisse #3 des ARG verdoppeln        } des
,bb53  26 6b     rol  6b          Mantisse #2 des ARG verdoppeln        } ARG
,bb55  26 6a     rol  6a          Mantisse #1 des ARG verdoppeln        } verdoppeln
,bb57  b0 e6     bcs bb3f         Verdopplungsübertrag (C=1): weiter mit neu initialisiertem Bytezähler (s. $bb4a)
,bb59  30 ce     bmi bb29         b7 im Ergebnis gesetzt (N=1): weiter mit neuem Vergleich von FAC und ARG
,bb5b  10 e2     bpl bb3f "jmp"   b7 gelöscht (N=0, wg. $bb59: immer erfüllt): weiter mit neu initialisiertem
                                  Bytezähler (s. $bb4a)
```

```
; Subtraktion der FAC-Mantisse von der ARG-Mantisse

,bb5d  a8        tay             Inhalt des Akkumulators (Bytezähler) in Y-Register bis $bb76 retten
,bb5e  a5 6d     lda  6d         Mantisse #4 des ARG laden                    | gleichwertige
,bb60  e5 65     sbc  65         davon Mantisse #4 des FAC subtrahieren       | Mantissenbytes
,bb62  85 6d     sta  6d         und Ergebnis in Mantisse #4 des ARG          | von
,bb64  a5 6c     lda  6c         Mantisse #3 des ARG laden                    | ARG
,bb66  e5 64     sbc  64         davon Mantisse #3 des FAC subtrahieren       | und
,bb68  85 6c     sta  6c         und Ergebnis in Mantisse #3 des ARG          | FAC
,bb6a  a5 6b     lda  6b         Mantisse #2 des ARG laden                    | subtrahieren
,bb6c  e5 63     sbc  63         davon Mantisse #2 des FAC subtrahieren       | und
,bb6e  85 6b     sta  6b         und Ergebnis in Mantisse #2 des ARG          | Ergebnis
,bb70  a5 6a     lda  6a         Mantisse #1 des ARG laden                    | in
,bb72  e5 62     sbc  62         davon Mantisse #1 des FAC subtrahieren       | ARG
,bb74  85 6a     sta  6a         und Ergebnis in Mantisse #1 des ARG          | schreiben
,bb76  98        tya             bei $bb5d geretteten Akkumulator (Bytezähler) wiederherstellen
,bb77  4c 4f bb  jmp bb4f        weiter mit Verdoppelung der ARG-Mantisse
-----------------------------------

; Sonderbehandlung: $40 in Akku (Bytezähler) laden

,bb7a  a9 40     lda #40 %01000000 neuen Bytezähler-Inhalt laden
,bb7c  d0 ce     bne bb4c "jmp"    weiter bei $bb4c mit neuem Bytezähler
-----------------------------------

; Endbehandlung nach Vergleichsschleife:
  Akku mit 64 multiplizieren, Ergebnis in Rundungsbyte und dann den RES in den
  FAC übertragen

,bb7e  0a        asl             Akku:=Akku*2     | Akku := Akku * 2↑6,
,bb7f  0a        asl             Akku:=Akku*2     | also
,bb80  0a        asl             Akku:=Akku*2     | Akku := Akku * 64.
,bb81  0a        asl             Akku:=Akku*2     | Das Ergebnis ist
,bb82  0a        asl             Akku:=Akku*2     | die niederwertigste
,bb83  0a        asl             Akku:=Akku*2     | Stelle (Rundungsbyte).
,bb84  85 70     sta  70         Ergebnis als Rundungsbyte des FAC setzen
,bb86  28        plp             bei $bb3f gemerktes Vergleichsergebnis wieder vom Stapel holen (wird nicht mehr
                                 benötigt)
,bb87  4c 8f bb  jmp bb8f "movrf" RES in FAC übertragen und Rücksprung von Routine
-----------------------------------
```

```
; DIVISION BY ZERO ERROR erzeugen

,bb8a  a2 14     ldx #14          Fehlernummer für DIVISION BY ZERO laden
,bb8c  4c 37 a4  jmp a437 "error" Fehlermeldung erzeugen
-----------------------------------

; MOVRF-Routine: Übertragung des RES (Ergebnis-Fließkomma-Akkumulator) in den FAC

,bb8f  a5 26     lda  26          Mantisse #1 des RES auslesen                      ⎫ Übertragung
,bb91  85 62     sta  62          und in Mantisse #1 des FAC schreiben              ⎪ der 4
,bb93  a5 27     lda  27          Mantisse #2 des RES auslesen                      ⎪ Mantissenbytes
,bb95  85 63     sta  63          und in Mantisse #2 des FAC schreiben              ⎪ des RES
,bb97  a5 28     lda  28          Mantisse #3 des RES auslesen                      ⎬ (Resultats-
,bb99  85 64     sta  64          und in Mantisse #3 des FAC schreiben              ⎪ Fließkomma-
,bb9b  a5 29     lda  29          Mantisse #4 des RES auslesen                      ⎪ Akkumulator)
,bb9d  85 65     sta  65          und in Mantisse #4 des FAC schreiben              ⎪ in die FAC-Mantisse,
,bb9f  4c d7 b8  jmp b8d7 "normal" Normalisierung des FAC (ggf. Linksverschiebung) ⎭ dann FAC normalisieren
-----------------------------------

; MOVMF-Routine: Übertragung einer MFLPT-Konstanten in den FAC
  (Adresse der Konstanten wird in A/Y erwartet)

,bba2  85 22     sta  22          LB der Adresse in LB des Hilfsspeichers $22/$23   ⎫ Adresse der MFLPT-Konstanten in
,bba4  84 23     sty  23          HB der Adresse in HB des Hilfsspeichers $22/$23   ⎭ Hilfszeiger $22/$23 schreiben
,bba6  a0 04     ldy #04          Offset mit 4 initialisieren (auf Mantisse #4 richten)
,bba8  b1 22     lda  (22),y      Mantisse #4 der MFLPT-Konstanten holen
,bbaa  85 65     sta  65          und in Mantisse #4 des FAC übernehmen
,bbac  88        dey "ldy #03"    Offset von 4 auf 3 dekrementieren (auf Mantisse #3 richten)
,bbad  b1 22     lda  (22),y      Mantisse #3 der MFLPT-Konstanten holen
,bbaf  85 64     sta  64          und in Mantisse #3 des FAC übernehmen
,bbb1  88        dey "ldy #02"    Offset von 3 auf 2 dekrementieren (auf Mantisse #2 richten)
,bbb2  b1 22     lda  (22),y      Mantisse #2 der MFLPT-Konstanten holen
,bbb4  85 63     sta  63          und in Mantisse #2 des FAC übernehmen
,bbb6  88        dey "ldy #01"    Offset von 2 auf 1 dekrementieren (auf Mantisse #1 richten)
,bbb7  b1 22     lda  (22),y      Mantisse #1 der MFLPT-Konstanten holen
,bbb9  85 66     sta  66          und in Vorzeichenbyte des FAC schreiben, da b7 der MFLPT-Mantisse #1 gleichzeitig
                                  das Vorzeichen beinhaltet, um Speicherplatz zu sparen
,bbbb  09 80     ora #80 %10000000 b7 setzen (bei Mantisse #1 im FLPT-Format des FAC ist dies Voraussetzung)
,bbbd  85 62     sta  62          und korrigierte Mantisse #1 in FAC übernehmen
,bbbf  88        dey  "ldy #00"   Offset von 1 auf 0 dekrementieren (auf Exponent stellen)
,bbc0  b1 22     lda  (22),y      Exponentenbyte der MFLPT-Konstanten holen
```

```
,bbc2  85 61     sta   61          und als Exponentenbyte des FAC setzen
,bbc4  84 70     sty   70          gleichzeitig Rundungsbyte des FAC löschen (seit $bbbf ist Y mit 0 belegt)
,bbc6  60        rts                Rücksprung von Routine; CPU-Flags sind entsprechend dem FAC-Exponentenbyte gesetzt
-----------------------------------

; MOVT4-Routine: FAC #1 in FAC #4 (FAC-Zwischenspeicher ab $5c) übertragen

,bbc7  a2 5c     ldx #5c  *$5c     Zeropage-Adresse des FAC #4 laden (als Zieladresse der Übertragung)

; MOVT3-Routine: FAC #1 in FAC #3 (FAC-Zwischenspeicher ab $57) übertragen

,bbc9  2c a2 57  "bit" ldx #57 *$57 Zeropage-Adresse des FAC #3 laden (als Zieladresse der Übertragung)

; MOVTZ-Routine: FAC in Zeropage-Hilfsspeicher übertragen, dessen Zeropage-Adresse im X-Register steht

,bbcc  a0 00     ldy #00                HB der Adresse auf 0 setzen, da MOVTZ nur in Zeropage kopiert
,bbce  f0 04     beq bbd4 "jmp movfm"   FAC an die in X/Y enthaltene Adresse ins MFLPT-Format übertragen

; FACVAR-Routine: FAC in aktuelle Variable (Adresse in $49/$4a enthalten) übertragen

,bbd0  a6 49     ldx   49          LB der Variablenadresse holen      } Variablenadresse
,bbd2  a4 4a     ldy   4a          HB der Variablenadresse holen      } nach X/Y holen

; MOVFM-Routine: FAC an beliebige Adresse (in X/Y enthalten) ins MFLPT-Format übertragen

,bbd4  20 1b bc  jsr bc1b "round"  FAC runden (Rundungsbyte berücksichtigen)
,bbd7  86 22     stx   22          LB der Zieladresse in LB des Hilfszeigers $22/$23 schreiben  } Zieladresse nach
,bbd9  84 23     sty   23          HB der Zieladresse in HB des Hilfszeigers $22/$23 schreiben  } $22/$23 schreiben
,bbdb  a0 04     ldy #04           Offset mit 4 initialisieren (auf Mantisse #4 stellen)
,bbdd  a5 65     lda   65          Mantisse #4 des FAC holen
,bbdf  91 22     sta  (22),y       und in Mantisse #4 der MFLPT-Zieladresse schreiben
,bbe1  88        dey "ldy #03"     Offset von 4 auf 3 dekrementieren (auf Mantisse #3 stellen)
,bbe2  a5 64     lda   64          Mantisse #3 des FAC holen
,bbe4  91 22     sta  (22),y       und in Mantisse #3 der MFLPT-Zieladresse schreiben
,bbe6  88        dey "ldy #02"     Offset von 3 auf 2 dekrementieren (auf Mantisse #2 stellen)
,bbe7  a5 63     lda   63          Mantisse #2 des FAC holen
,bbe9  91 22     sta  (22),y       und in Mantisse #4 der MFLPT-Zieladresse schreiben
,bbeb  88        dey "ldy #01"     Offset von 2 auf 1 dekrementieren (auf Mantisse #1 stellen)
,bbec  a5 66     lda   66          Vorzeichenbyte des FAC holen       } b7 des Vorzeichenbyte
,bbee  09 7f     ora #7f %01111111 alle Bits außer b7 setzen           } als b7 in FAC-Mantisse #1
,bbf0  25 62     and   62          und mit FAC-Mantisse #1 ANDen      } einblenden
```

```
,bbf2  91 22     sta  (22),y      und in Mantisse #4 der MFLPT-Zieladresse schreiben
,bbf4  88        dey "ldy #00"    Offset von 1 auf 0 dekrementieren (auf Exponentenbyte stellen)
,bbf5  a5 61     lda   61         Exponentenbyte des FAC holen
,bbf7  91 22     sta  (22),y      und in Exponentenbyte der MLFPT-Zieladresse schreiben
,bbf9  84 70     sty   70         Rundungsbyte des FAC löschen (Y ist seit $bbf4 mit 0 belegt)
,bbfb  60        rts              Rücksprung von Routine; CPU-Flags sind entsprechend dem FAC-Exponentenbyte gesetzt
-----------------------------------

; MOVAF-Routine: ARG in FAC übertragen (FAC := ARG)

,bbfc  a5 6e     lda   6e         Vorzeichenbyte des ARG holen            } Vorzeichen des ARG als
,bbfe  85 66     sta   66         und in Vorzeichenbyte des FAC schreiben } Vorzeichen des FAC setzen
,bc00  a2 05     ldx #05          Dekrementierzähler für Kopierschleife mit 5 initialisieren
,bc02  b5 68    >lda   68,x       Byte (Mantisse oder Exponent, je nach X) aus ARG lesen
,bc04  95 60     sta   60,x       und in entsprechendes Byte des FAC schreiben
,bc06  ca        dex              Dekrementierzähler verringern (auf nächstes Byte richten)
,bc07  d0 f9     bne bc02         noch nicht auf 0 heruntergezählt (Z=0): weiter in Kopierschleife
,bc09  86 70     stx   70         Rundungsbyte des FAC löschen (X ist wegen $bc06/$bc07 hier immer mit 0 belegt)
,bc0b  60        rts              Rücksprung von Routine
-----------------------------------

; MOVFA-Routine: FAC in ARG übertragen (ARG := FAC)

,bc0c  20 1b bc  jsr bc1b "round" FAC runden (Rundungsbyte berücksichtigen)
,bc0f  a2 06     ldx #06          Dekrementierzähler für Kopierschleife mit 6 initialisieren
,bc11  b5 60    >lda   60,x       Byte aus FAC (Mantisse oder Exponent, je nach X) aus FAC holen
,bc13  95 68     sta   68,x       und in entsprechendes Byte des FAC schreiben
,bc15  ca        dex              Dekrementierzähler verringern (auf nächstes Byte richten)
,bc16  d0 f9     bne bc11         noch nicht auf 0 heruntergezählt (Z=0): weiter in Kopierschleife
,bc18  86 70     stx   70         Rundungsbyte des FAC löschen (X ist wegen $bc15/$bc16 hier immer mit 0 belegt)
,bc1a  60       >rts              Rücksprung von Routine
---------------|-------------------

; ROUND-Routine: FAC runden (Rundungsbyte berücksichtigen)

,bc1b  a5 61     lda   61         FAC-Exponent zwecks Test auslesen
,bc1d  f0 fb    -beq bc1a         FAC = 0 (Z=1): Rücksprung über RTS, da Rundung überflüssig
,bc1f  06 70     asl   70         Rundungsbyte des FAC linksverschieben, damit b7 ins Carry kommt
,bc21  90 f7    -bcc bc1a         b7 des Rundungsbyte war gelöscht (C=0): Rücksprung über RTS, da Rundung überflüssig
,bc23  20 6f b9  jsr b96f         in andere Hilfsroutine an einer Stelle einsteigen, ab der die Mantisse des FAC um 1
                                  erhöht wird
```

```
,bc26  d0 f2    └bne bc1a          kein Erhöhungsübertrag nach $bc23 (Z=0): Rücksprung über RTS, da Rundung bereits
                                   korrekt ausgeführt ist
,bc28  4c 38 b9  jmp b938          in andere Hilfsroutine an einer Stelle einsteigen, ab der der Exponent um 1 erhöht
                                   und die gesamte Mantisse um 1 Bit nach rechts verschoben wird
----------------------------------

; SIGN-Routine: Vorzeichen des FAC in Akku holen und testen (danach ist Z=1 und Akku=0, wenn FAC = 0; Z=0,
  wenn FAC <> 0; N=1 und Akku=$ff, wenn FAC < 0; N=0 und Akku = $01, wenn FAC > 0)

,bc2b  a5 61     lda  61           Exponent des FAC auslesen
,bc2d  f0 09    ┌beq bc38          Exponent = 0, also FAC = 0 (Z=1): RTS bei gesetztem Z-Flag als Zeichen für "FAC = 0"
,bc2f  a5 66    │lda  66           Vorzeichenbyte des FAC holen
,bc31  2a       │rol               und Linksverschiebung, damit b7 (Vorzeichenbit) ins Carry kommt
,bc32  a9 ff    │lda #ff "sen"     Ergebnis für "FAC < 0" vorbereiten, N-Flag wird hier gesetzt
,bc34  b0 02    ├bcs bc38          b7 (Vorzeichenbit) war gesetzt (C=1): mit N=1 und Akku=$ff über RTS zurückspringen
,bc36  a9 01    │lda #01 "cln"     Ergebnis für "FAC > 0" laden, N-Flag wird hier wieder gelöscht
,bc38  60       └rts               Rücksprung von Routine; CPU-Flags und Akku geben Auskunft über Ergebnis
----------------------------------

; Routine zur Basic-Funktion SGN (Token: $b4)

,bc39  20 2b bc  jsr bc2b "sign"   Vorzeichen des FAC in Akku holen und testen
                                   (danach ist Z=1 und Akku=0, wenn FAC = 0; Z=0, wenn FAC<> 0;
                                    N=1 und Akku=$ff, wenn FAC < 0; N=0 und Akku = $01, wenn FAC > 0)
,bc3c  85 62     sta  62           Ergebnis in Speicher für Mantisse #1 schreiben
,bc3e  a9 00     lda #00           Initialisierungswert für Mantisse #2 laden
,bc40  85 63     sta  63           und Mantisse #2 löschen
,bc42  a2 88     ldx #88           gewünschten Exponent für Fließkomma-Ergebnis laden (Ergebnis im Byte-Bereich [0;255])

; WRDFAC-Einsprung (von $b39b genutzt)

,bc44  a5 62     lda  62           bei $bc3c gemerktes Vergleichsergebnis holen
,bc46  49 ff     eor #ff %11111111 komplementieren (aus $ff wird $00, aus $00 wird $ff, aus $01 wird $fe)
,bc48  2a        rol               b7 durch Linksverschiebung ins Carry-Flag holen

; BINFAC-Einsprung: Umwandlung einer Integerzahl in $63/$62 in Fließkomma-Zahl, die in FAC geschrieben wird
  (Nutzung von $bdd4)

,bc49  a9 00     lda #00           Initialisierungswert für weitere FAC-Speicherzellen laden
,bc4b  85 65     sta  65           Mantisse #4 löschen
,bc4d  85 64     sta  64           Mantisse #3 löschen
```

```
; SETFAC-Einsprung (von $afbl genutzt)

,bc4f  86 61     stx   61          Exponentenbyte löschen
,bc51  85 70     sta   70          Rundungsbyte löschen
,bc53  85 66     sta   66          Vorzeichenbyte löschen
,bc55  4c d2 b8  jmp b8d2          in ADDFAC-Routine einsteigen, wo das Ergebnis in eine Fließkomma-Zahl umgewandelt wird
-----------------------------------

; Routine zur Basic-Funktion ABS (Token: $b6)

,bc58  46 66     lsr   66          Rechtsverschiebung des Vorzeichenbyte, da in diesem nur b7 Bedeutung hat und somit
                                   durch Transport in b6 entfernt wird; Mantisse und Exponent bleiben unverändert
,bc5a  60        rts               Rücksprung von Routine
-----------------------------------

; CMPFAC-Routine:                  FAC mit MFLPT-Konstante vergleichen

,bc5b  85 24     sta   24          LB der Adresse der MFLPT-Konstanten in LB von Hilfszeiger $24/$25 schreiben
,bc5d  84 25     sty   25          HB der Adresse der MFLPT-Konstanten in HB von Hilfszeiger $24/$25 schreiben
,bc5f  a0 00     ldy #00           Offset mit 0 initialisieren (auf Exponentenbyte stellen)
,bc61  b1 24     lda  (24),y       Exponentenbyte der MFLPT-Konstanten holen
,bc63  c8        iny "ldy #01"     Offset von 0 auf 1 erhöhen (auf Mantisse #1 stellen)
,bc64  aa        tax               Exponent (s. $bc61) in X-Register bringen; dabei wird Z-Flag entsprechend gesetzt
,bc65  f0 c4  ↑—beq bc2b "sign"    Exponent = 0, also FAC = 0 (Z=1): zur SIGN-Routine springen (ein Test des
                                   Vorzeichens kommt mathematisch gesehen einem Vergleich der Zahl mit 0 gleich!)
,bc67  b1 24     lda  (24),y       Mantisse #1 der MFLPT-Konstanten holen
,bc69  45 66     eor   66          EOR-Verknüpfung mit Vorzeichenbyte des FAC zwecks Vergleich
,bc6b  30 c2  ↑—bmi bc2f           unterschiedliche Vorzeichen der beiden Werte (N=1): in SIGN-Routine einsteigen
                                   (s. Fließtext!)
,bc6d  e4 61     cpx   61          Vergleich des MFLPT-Exponenten (s. $bc64) mit dem FAC-Exponentenbyte
,bc6f  d0 21  ┌—bne bc92           keine Übereinstimmung (Z=0): Vergleich abbrechen, da keine Übereinstimmung
,bc71  b1 24  |  lda  (24),y       Mantisse #1 der MFLPT-Konstanten holen
,bc73  09 80  |  ora #80 %10000000 b7 setzen (Umwandlung in FLPT-Format)
,bc75  c5 62  |  cmp   62          Vergleich der konvertierten Mantisse #1 der MFLPT-Zahl mit Mantisse #1 des FAC
,bc77  d0 19  |—bne bc92           keine Übereinstimmung (Z=0): Vergleich abbrechen, da keine Übereinstimmung
,bc79  c8     |  iny "ldy #02"     Offset von 1 auf 2 erhöhen (auf Mantisse #2 stellen)
,bc7a  b1 24  |  lda  (24),y       Mantisse #2 der MFLPT-Konstanten holen
,bc7c  c5 63  |  cmp   63          Vergleich mit Mantisse #2 des FAC
,bc7e  d0 12  |—bne bc92           keine Übereinstimmung (Z=0): Vergleich abbrechen, da keine Übereinstimmung
,bc80  c8     |  iny "ldy #03"     Offset von 2 auf 3 erhöhen (auf Mantisse #3 stellen)
,bc81  b1 24  |  lda  (24),y       Mantisse #3 der MFLPT-Konstanten holen
```

```
,bc83  c5 64     cmp   64          Vergleich mit Mantisse #3 des FAC
,bc85  d0 0b     bne bc92          keine Übereinstimmung (Z=0): Vergleich abbrechen, da keine Übereinstimmung
,bc87  c8        iny "ldy #04"     Offset von 3 auf 4 erhöhen (auf Mantisse #4 stellen)
,bc88  a9 7f     lda #7f %01111111 Vergleichswert für Rundungsbyte laden ($7f = höchster Wert, der keine Rundung
                                   erforderlich macht)
,bc8a  c5 70     cmp   70          Vergleich mit Rundungsbyte des FAC; wichtig ist dabei das Setzen/Löschen des C-Flags
,bc8c  b1 24     lda  (24),y       Mantisse #4 der MFLPT-Konstanten holen
,bc8e  e5 65     sbc   65          Mantisse #4 des FAC abziehen; bei Rundung (s. $bc88/$bc8a) wird zusätzlich 1
                                   subtrahiert, da das C-Flag von $bc8a bei Rundungsbytes über $7f gelöscht wird
,bc90  f0 28     beq bcba          Übereinstimmung (Z=1): mit Akku=$00 und Z=1 erfolgt Rücksprung über RTS

; wenn FAC und MFLPT-Konstante ungleich: Ermittlung, welcher Wert größer ist

,bc92  a5 66     lda   66          Vorzeichenbyte des FAC holen
,bc94  90 02     bcc bc98          MFLPT-Wert < FAC-Inhalt (C=0): in SIGN-Routine einsteigen, wo Vorzeichen des FAC als
                                   Vergleichsergebnis zurückgegeben wird
,bc96  49 ff     eor #ff %11111111 Vorzeichenbyte des FAC komplementieren, damit das umgekehrte Vorzeichen des FAC als
                                   Vergleichsergebnis verwendet wird
,bc98  4c 31 bc  jmp bc31          in SIGN-Routine einsteigen; im Akku enthaltenes Vorzeichen wird als
                                   Vergleichsergebnis zurückgegeben
----------------------------------

; FACINT-Routine: FAC in Integerzahl umwandeln
  Die Integerzahl wird in $62-$65 (Mantissenbytes) zurückgegeben, wobei allerdings nicht das Low-High-Format,
  sondern das High-Low-Format gilt; $62 ist also das MSB

,bc9b  a5 61     lda   61          Exponent des FAC holen
,bc9d  f0 4a     beq bce9          Exponentenbyte = 0, also FAC = 0 (Z=1): 0 als Ergebnis zurückgeben
,bc9f  38        sec               Carry vor Subtraktion setzen
,bca0  e9 a0     sbc #a0           Exponentenbyte des für Umwandlung in Frage kommenden Bereichs subtrahieren
,bca2  24 66     bit   66          Vorzeichenbyte des FAC testen
,bca4  10 09     bpl bcaf          positives Vorzeichen (N=0): Sonderbehandlung für negative Zahlen überspringen
,bca6  aa        tax               Subtraktionsergebnis in X-Register merken
,bca7  a9 ff     lda #ff %11111111 alle Bits gesetzt (= Überlauf)
,bca9  85 68     sta   68          Überlaufbyte des FAC setzen
,bcab  20 4d b9  jsr b94d          FAC invertieren (Vorzeichen umdrehen und Mantissenbytes komplementieren)
,bcae  8a        txa               bei $bca6 gemerktes Subtraktionsergebnis wieder in Akku holen
,bcaf  a2 61     ldx #61 *$61      Zeropage-Adresse des FAC laden
,bcb1  c9 f9     cmp #f9           Vergleich des Subtraktionsergebnisses mit Ergebnis für FAC-Exponent $99
,bcb3  10 06     bpl bcbb          Exponent-160 > -8 (N=0): Sonderbehandlung ab $bcbb
,bcb5  20 99 b9  jsr b999 "shiftr" FAC so lange rechtsverschieben, bis der Exponent auf 0 steht; dann steht das Ergebnis
```

```
                                    als Integerzahl in den FAC-Mantissenbytes $62-$65;
                                    wichtige Vorbereitung: FAC-Adresse seit $bcaf im X-Register
,bcb8  84 68     sty   68           Überlaufbyte des FAC löschen, da Y nach "jsr $b999" immer auf 0 steht
,bcba  60        rts                Rücksprung von Routine
-------------------------------------
,bcbb  a8        tay                Subtraktionsergebnis (Exponent-160) in Y-Register merken
,bcbc  a5 66     lda   66           Vorzeichenbyte des FAC holen
,bcbe  29 80     and #80 %10000000  alle Bits bis auf b7 löschen, also nur b7 weiterverwenden
,bcc0  46 62     lsr   62           Mantisse #1 des FAC rechtsverschieben (durch 2 dividieren)
,bcc2  05 62     ora   62           und b7 des Vorzeichenbyte in Mantisse #1 einblenden
,bcc4  85 62     sta   62           Ergebnis in Speicher für Mantisse #1 schreiben
,bcc6  20 b0 b9  jsr b9b0           in SHIFTR-Routine so einsteigen, daß andere Mantissenbytes rechtsverschoben werden
                                    wichtige Vorbereitung: FAC-Adresse seit $bcaf im X-Register enthalten
,bcc9  84 68     sty   68           Überlaufbyte des FAC löschen, da Y nach "jsr $b9b0" immer auf 0 steht
,bccb  60        rts                Rücksprung von Routine
---------------------------------

; Routine zur Basic-Funktion INT (Token: $b5)

,bccc  a5 61     lda   61           Exponentenbyte des FAC holen
,bcce  c9 a0     cmp #a0            Vergleich mit maximal zulässigem Exponenten für Integerbereich
,bcd0  b0 20     bcs bcf2           Exponent des FAC > maximal zulässiger Exponent (C=1): Rücksprung über RTS
,bcd2  20 9b bc  jsr bc9b "facint"  FAC in Integerzahl umwandeln
,bcd5  84 70     sty   70           Rundungsbyte des FAC löschen, da Y nach FACINT-Routine immer gelöscht ist
,bcd7  a5 66     lda   66           Vorzeichenbyte des FAC in Akku holen,
,bcd9  84 66     sty   66           aber im Speicher löschen
,bcdb  49 80     eor #80 %10000000  b7 (Vorzeichenbit) umdrehen, andere Bits bleiben unverändert
,bcdd  2a        rol                b7 durch Linksverschiebung in Carry-Flag holen
,bcde  a9 a0     lda #a0            Exponent des Ergebnisses holen
,bce0  85 61     sta   61           und in Exponentenbyte des FAC schreiben
,bce2  a5 65     lda   65           Mantisse #4 des FAC auslesen
,bce4  85 07     sta   07           und in Hilfsspeicher $07 ablegen
,bce6  4c d2 b8  jmp b8d2           in ADDFAC-Routine zwecks Komplementierung und Normalisierung des FAC
-------------------------------------

; Sonderfall der FACINT-Routine: Mantissenbytes mit Akku (immer $00) belegen, Y-Register löschen, Rücksprung

,bce9  85 62     sta   62           Mantisse #1 belegen    } Belegung
,bceb  85 63     sta   63           Mantisse #2 belegen    } aller 4
,bced  85 64     sta   64           Mantisse #3 belegen    } Mantissenbytes
,bcef  85 65     sta   65           Mantisse #4 belegen    } mit Akku-Inhalt
```

```
,bcf1  a8       tay "ldy #00"     Y-Register mit 0 laden (wird von aufrufenden Routinen erwartet)
,bcf2  60       rts               Rücksprung von Routine
-----------------------------------

; STRFLP-Routine: ASCII-String in Fließkomma-Format umwandeln
  CHRGET-Zeiger muß auf String weisen, erstes Zeichen sollte vorher über CHRGET geholt werden

,bcf3  a0 00    ldy #00           Initialisierungswert für Bereich $5d-$66 laden          ) Bereich
,bcf5  a2 0a    ldx #0a           Dekrementierzähler für Kopierschleife initialisieren    ) $5d—$66
,bcf7  94 5d    sty  5d,x         Speicherzelle löschen                                   ) mit $00
,bcf9  ca       dex               Dekrementierzähler verringern                           ) belegen
,bcfa  10 fb    bpl bcf7          noch nicht auf negativen Wert $ff heruntergezählt (N=0): weiter in Schleife(löschen)
,bcfc  90 0f    bcc bd0d          Ziffer als erstes Zeichen im String (C=0): Prüfung auf Vorzeichen überspringen
,bcfe  c9 2d    cmp #2d           Vergleich des ersten Zeichens im String mit dem ASCII-Code von "-"
,bd00  d0 04    bne bd06          keine Übereinstimmung (Z=0): Sonderbehandlung für negatives Vorzeichen überspringen
,bd02  86 67    stx  67           Vorzeichenflag mit $ff (s. $bcf9/$bcfa) belegen, also auf "negativ" stellen
,bd04  f0 04    beq bd0a "jmp"    weiter mit nächstem Zeichen hinter dem Vorzeichen
-----------------------------------
,bd06  c9 2b    cmp #2b           Vergleich des ersten Zeichens im String mit dem ASCII-Code von "+"
,bd08  d0 05    bne bd0f          keine Übereinstimmung (Z=0): Zeichen normal weiterverarbeiten; ansonsten folgt
                                  "jsr chrget", wodurch das "+" ignoriert wird
,bd0a  20 73 00 jsr 0073 "chrget" nächstes Zeichen aus String holen
,bd0d  90 5b    bcc bd6a          Ziffer (C=0): Behandlung ab $bd6a anspringen
,bd0f  c9 2e    cmp #2e           Vergleich mit ASCII-Code für Dezimalpunkt
,bd11  f0 2e    beq bd41          Übereinstimmung (Z=1): Sonderbehandlung für Dezimalpunkt anspringen
,bd13  c9 45    cmp #45           Vergleich mit ASCII-Code von "e"
,bd15  d0 30    bne bd47          keine Übereinstimmung (Z=0): Sonderbehandlung für Exponentialzeichen überspringen

; Sonderbehandlung für Exponentialzeichen

,bd17  20 73 00 jsr 0073 "chrget" nächstes Zeichen aus ASCII-String holen
,bd1a  90 17    bcc bd33          Ziffer (C=0): Exponent hinter "E" auswerten
,bd1c  c9 ab    cmp #ab           Vergleich des Zeichens mit Token von "-"
,bd1e  f0 0e    beq bd2e          Übereinstimmung (Z=1): Sonderbehandlung für "Exponent negativ" anspringen
,bd20  c9 2d    cmp #2d           Vergleich des Zeichens mit ASCII-Code von "-"
,bd22  f0 0a    beq bd2e          Übereinstimmung (Z=1): Sonderbehandlung für "Exponent negativ" anspringen
,bd24  c9 aa    cmp #aa           Vergleich des Zeichens mit Token von "+"
,bd26  f0 08    beq bd30          Übereinstimmung (Z=1): weiter mit nächstem Zeichen aus ASCII-String, "+" ignorieren
,bd28  c9 2b    cmp #2b           Vergleich des Zeichens mit ASCII-Code von "+"
,bd2a  f0 04    beq bd30          Übereinstimmung (Z=1): weiter mit nächstem Zeichen aus ASCII-String, "+" ignorieren
,bd2c  d0 07    bne bd35 "jmp"    ansonsten (Z=0, wg. $bd2a immer erfüllt): Exponentenauswertung fortsetzen
-----------------------------------
```

```
; Sonderbehandlung für "Exponent hinter E als negativ gekennzeichnet"
  (Carry-Flag muß hier gesetzt sein, s. $bd1c/$bd1e bzw. $bd20/bd22)

,bd2e  66 60     ror   60          Carry-Flag in b7 des Hilfsspeichers $60 (Vorzeichen des Exponenten) einbinden
,bd30  20 73 00  jsr 0073 "chrget" nächstes Zeichen aus ASCII-String holen, dann weiter mit Exponentenauswertung

; Ziffer im Exponent hinter "E" auswerten

,bd33  90 5c     bcc bd91          Zeichen ist Ziffer (C=0): Ziffer aus Exponent auswerten
,bd35  24 60     bit   60          Test des Vorzeichenbit für den Exponenten
,bd37  10 0e     bpl bd47          positiv (N=0): Behandlung für "weder Sonderzeichen noch Ziffer" anspringen
,bd39  a9 00     lda #00           0 als Wert laden, von dem bei $bd3c die Exponenten-Position subtrahiert wird
,bd3b  38        sec               Carry vor Subtraktion setzen
,bd3c  e5 5e     sbc   5e          Position des Exponenten abziehen
,bd3e  4c 49 bd  jmp bd49          in Behandlung für "weder Sonderzeichen noch Ziffer" einsteigen
-----------------------------------

; Sonderbehandlung für Dezimalpunkt im ASCII-String

,bd41  66 5f     ror   5f          Dezimalpunkt-Flag (b7) durch Rechtsverschiebung in b6 bringen
,bd43  24 5f     bit   5f          Dezimalpunkt-Flag testen
,bd45  50 c3     bvc bd0a          noch kein Dezimalpunkt vorhanden (V=0): normal weiterarbeiten (Dezimalstellen
                                   auswerten)

; Behandlung für "weder Sonderzeichen noch Ziffer" (Schlußbehandlung der STRFLP-Wandlung)

,bd47  a5 5e     lda   5e          Exponentenzähler holen                    ) Anzahl der benötigten
,bd49  38        sec               Carry vor Subtraktion setzen              ) Multiplikationen mit 10
,bd4a  e5 5d     sbc   5d          Dezimalstellenzähler abziehen             ) berechnen und in $5e
,bd4c  85 5e     sta   5e          Ergebnis in Exponentenzähler schreiben    ) ablegen
,bd4e  f0 12     beq bd62          Ergebnis = 0 (Z=1): ggf. Negation durchführen
,bd50  10 09     bpl bd5b          Ergebnis < $80 (N=0): 10er-Multiplikationen auslösen

; nachträgliches "Linksrücken" des vorher ignorierten Dezimalpunktes durch 10er-Divisionen

,bd52  20 fe ba  jsr bafe "facd10" FAC durch 10 teilen, um Dezimalpunkt nach links zu rücken
,bd55  e6 5e     inc   5e          Hilfszähler $5e (Exponentenzähler) erhöhen
,bd57  d0 f9     bne bd52          noch nicht auf 0 (Z=0): weiter mit Division durch 10, da Dezimalpunkt noch nicht an
                                   richtige Position gerückt wurde
,bd59  f0 07     beq bd62 "jmp"    jetzt noch das Vorzeichen berücksichtigen
-----------------------------------
```

```
; nachträgliches "Rechtsrücken" des vorher ignorierten Dezimalpunktes durch 10er-Multiplikationen

,bd5b  20 e2 ba  jsr bae2 "facml0" FAC mit 10 multiplizieren, um Dezimalpunkt nach rechts zu rücken
,bd5e  c6 5e     dec  5e          Hilfszähler $5e (Exponentenzähler) dekrementieren
,bd60  d0 f9     bne bd5b         noch nicht auf 0 (Z=0): weiter mit 10er-Multiplikation, da Dezimalpunkt noch nicht
                                  an richtige Position gerückt wurde
,bd62  a5 67     lda  67          Vorzeichenflag (s. $bd02) holen
,bd64  30 01     bmi bd67         negativ (N=1): FAC negieren, um negatives Vorzeichen zu berücksichtigen
,bd66  60        rts              Rücksprung von Routine
---------------------------------
,bd67  4c b4 bf  jmp bfb4 "negate" FAC negieren, damit negatives Vorzeichen entsteht
---------------------------------

; Ziffer aus ASCII-String verarbeiten

,bd6a  48        pha              Ziffer auf den Stapel retten (bis $bd74)
,bd6b  24 5f     bit  5f          Dezimalpunkt-Flag testen
,bd6d  10 02     bpl bd71         aktuelle Ziffer steht nicht hinter Dezimalpunkt (N=0): keine Erhöhung des
                                  Dezimalstellenzählers
,bd6f  e6 5d     inc  5d          Zähler für Anzahl der Stellen hinter Dezimalpunkt erhöhen
,bd71  20 e2 ba  jsr bae2 "facml0" FAC mit 10 multiplizieren, um an neue Stelle vorzurücken
,bd74  68        pla              bei $bd6a gemerkten ASCII-Code der Ziffer wieder vom Stapel holen
,bd75  38        sec              Carry vor Subtraktion setzen
,bd76  e9 30     sbc #30          ASCII-Code von "0" abziehen, um Wert der Ziffer im Akku zu erhalten (0—9)
,bd78  20 7e bd  jsr bd7e "addafc" Bytewert im Akku zu FAC addieren
,bd7b  4c 0a bd  jmp bd0a         weiter mit nächstem Zeichen aus String
---------------------------------

; Hilfsroutine ADDAFC: Bytewert (im Akku enthalten) zum FAC addieren

,bd7e  48        pha              Bytewert bis $bd82 auf Stapel retten
,bd7f  20 0c bc  jsr bc0c "movfa" FAC in ARG kopieren (ARG := FAC)
,bd82  68        pla              bei $bd7e geretteten Bytewert wieder vom Stapel holen
,bd83  20 3c bc  jsr bc3c         in SGN-Routine einsteigen, um Bytewert aus Akku in FAC zu schreiben
,bd86  a5 6e     lda  6e          Vorzeichenbyte des ARG holen
,bd88  45 66     eor  66          Vergleich mit Vorzeichenbyte des FAC
,bd8a  85 6f     sta  6f          Ergebnis als neuen Wert des Vorzeichenvergleichs setzen
,bd8c  a6 61     ldx  61          Exponent des FAC holen
,bd8e  4c 6a b8  jmp b86a "addfac" FAC (enthält jetzt Bytewert im FLPT-Format) um ARG (vorheriger FAC-Inhalt) erhöhen
---------------------------------
```

```
; Ziffer aus Exponent verarbeiten

,bd91  a5 5e     lda   5e          Exponentenzähler holen
,bd93  c9 0a     cmp #0a           Vergleich mit 10
,bd95  90 09     bcc bda0          Exponentenzähler < 10 (C=0): obere Stelle des Exponenten verarbeiten
,bd97  a9 64     lda #64           100 als Exponentialwert vorbereitenderweise laden
,bd99  24 60     bit   60          Test, ob Exponent negativ ist
,bd9b  30 11     bmi bdae          ja (N=1): 100 als Exponentenzähler setzen
,bd9d  4c 7e b9  jmp b97e "overfl" OVERFLOW ERROR auslösen
-----------------------------------
,bda0  0a        asl               Akku verdoppeln  } Ziffer mit 4
,bda1  0a        asl               Akku verdoppeln  } multiplizieren
,bda2  18        clc               Carry vor Addition löschen
,bda3  65 5e     adc   5e          bisherigen Exponentenzähler addieren (also ursprünglichen Wert addieren)
,bda5  0a        asl               noch einmal verdoppeln; jetzt wurde Ziffer insgesamt mit 10 multipliziert
,bda6  18        clc               Carry vor Addition bei $bda9 löschen
,bda7  a0 00     ldy #00           Offset mit 0 initialisieren (kein Offset)
,bda9  71 7a     adc  (7a),y       Zeichen an aktueller CHRGET-Zeiger-Position addieren
,bdab  38        sec               Carry vor Subtraktion setzen
,bdac  e9 30     sbc #30           ASCII-Code der Zahl 0 subtrahieren, um ASCII-Code in numerischen Wert umzuwandeln
,bdae  85 5e     sta   5e          Ergebnis als neuen Exponentenzähler setzen
,bdb0  4c 30 bd  jmp bd30          nächste Ziffer des Exponenten auswerten
-----------------------------------

; MFLPT-Konstanten für FLPASC-Umwandlung (Fließkomma in ASCII-Code)

:bdb3 9b 3e bc 1f fd               MFLPT-Darstellung der Zahl   99999999.9
:bdb8 9e 6e 6b 27 fd               MFLPT-Darstellung der Zahl  999999999
:bdbd 9e 6e 6b 28 00               MFLPT-Darstellung der Zahl 1000000000
-----------------------------------

; LINOUT-Routine: Ausgabe von "in" und der aktuellen Zeilennummer

,bdc2  a9 71     lda #71 <($a371)  LB der Adresse des Textes "IN" laden          } Ausgabe des
,bdc4  a0 a3     ldy #a3 >($a371)  HB der Adresse des Textes "IN" laden          } Textes "in"
,bdc6  20 da bd  jsr bdda          bei $bbda steht "jmp strout"; Text ausgeben } über STROUT
,bdc9  a5 3a     lda   3a          HB der aktuellen Zeilennummer holen           } aktuelle Zeilennummer
,bdcb  a6 39     ldx   39          LB der aktuellen Zeilennummer holen           } als auszugebende Zahl laden
```

```
; NUMOUT-Einsprung: Ausgabe einer Zahl in X (Lowbyte) und Akku (Highbyte);
  Nutzung von $a6ea (LIST) und $e43a (MSGNEW)

,bdcd  85 62     sta   62          HB in Mantisse #1 schreiben   } Ausgabe-Wert in
,bdcf  86 63     stx   63          LB in Mantisse #2 schreiben   } Mantissenbytes schreiben
,bdd1  a2 90     ldx #90 %10010000 gewünschten Exponent des Ergebnisses ($80 + 16, da 2^16=65536) laden
,bdd3  38        sec               Carry setzen (Vorbereitung für $bdd4)
,bdd4  20 49 bc  jsr bc49 "binfac" Integerwert als Fließkomma-Zahl in FAC bringen
,bdd7  20 df bd  jsr bddf "flpstr" FAC in ASCII-Code umwandeln
,bdda  4c 1e ab  jmp able "strout" Ergebnis ausgeben
----------------------------------

; Einsprung: FAC in String umwandeln; dabei mit Offset 1 beginnen, um Vorzeichen zu ignorieren

,bddd  a0 01     ldy #01           Offset 1 als Anfangswert laden

; FLPSTR-Einsprung: FAC als ASCII-String ab $0100 ablegen; davor das Vorzeichen oder ein führendes
  Leerzeichen setzen

,bddf  a9 20     lda #20           ASCII-Code des Leerzeichens als Vorbelegungswert für Vorzeichen laden (positives
                                   Vorzeichen ergibt führendes Leerzeichen, negatives ergibt führendes Minus)
,bde1  24 66     bit   66          Vorzeichenbyte des FAC testen
,bde3  10 02     bpl bde7          positiv (N=0): bei $bddf vorbereitetes Leerzeichen an Anfang des ASCII-Strings
,bde5  a9 2d     lda #2d           ASCII-Code von "-" laden, da negativer FAC-Inhalt vorliegt
,bde7  99 ff 00  sta 00ff,y        Vorzeichen in FAC schreiben
,bdea  85 66     sta   66          dann Vorzeichenbyte löschen, da der Akku mit $20 oder $2d nie ein gesetztes b7 hat
,bdec  84 71     sty   71          Hilfsspeicher mit Offset belegen
,bdee  c8        iny               Offset auf nächste Position im ASCII-String richten
,bdef  a9 30     lda #30           ASCII-Code von 0 vorbereiten
,bdf1  a6 61     ldx   61          Exponentenbyte von FAC #1 testen
,bdf3  d0 03     bne bdf8          Exponent <> 0, also FAC <> 0 (Z=0): keine Sonderbehandlung für FAC = 0
,bdf5  4c 04 bf  jmp bf04          ASCII-Code von 0 (s. $bdef) an Stringende schreiben, dahinter String-Endmarkierung
----------------------------------
,bdf8  a9 00     lda #00           Vorbelegung für Zähler der Dezimalstellen laden
,bdfa  e0 80     cpx #80 %10000000 Vergleich des Exponenten mit Exponent für [0,5;1[
,bdfc  f0 02     beq be00          Übereinstimmung (Z=1): Mutiplikation des FAC mit 1000000000
,bdfe  b0 09     bcs be09          Exponent >= $80 (C=1): Dezimalstellenzähler 0 setzen, da FAC> 1
,be00  a9 bd     lda #bd <($bdbd)  LB der Adresse der ROM-Konstanten 1000000000 laden     } FAC mit
,be02  a0 bd     ldy #bd >($bdbd)  HB der Adresse der ROM-Konstanten 1000000000 laden     } 1 000 000 000
,be04  20 28 ba  jsr ba28 "memmult" Multiplikation des FAC mit der ROM-Konstanten        } multiplizieren
,be07  a9 f7     lda #f7  ($ff-9)  $ff-9 (1000000000 = 10↑9) als Wert für Dezimalstellenzähler laden
```

```
,be09  85 5d    sta   5d          in Dezimalstellenzähler schreiben, um Ausgleich für "FAC := FAC * 10^9" zu schaffen
,be0b  a9 b8    lda #b8 <($bdb8)  LB der Adresse der ROM-Konstanten 999999999 laden      } FAC mit
,be0d  a0 bd    ldy #bd >($bdb8)  HB der Adresse der ROM-Konstanten 999999999 laden      } 999 999 999
,be0f  20 5b bc jsr bc5b "cmpfac" FAC mit Konstante vergleichen                         } vergleichen
,be12  f0 1e    beq be32          FAC = 999999999 (Z=1): weiter mit Sonderbehandlung ab $be32
,be14  10 12    bpl be28          FAC > 999999999 (N=0): weiter mit Sonderbehandlung ab $be28
,be16  a9 b3    lda #b3 <($bdb3)  LB der Adresse der ROM-Konstanten 99999999.9 laden     } FAC mit
,be18  a0 bd    ldy #bd >($bdb3)  HB der Adresse der ROM-Konstanten 99999999.9laden     } 99 999 999.9
,be1a  20 5b bc jsr bc5b "cmpfac" FAC mit Konstante vergleichen                         } vergleichen
,be1d  f0 02    beq be21          FAC = 99999999.9 (Z=1): weiter mit 10er-Multiplikation
,be1f  10 0e    bpl be2f          FAC > 99999999.9 (N=0): weiter mit Addition von 0.5
,be21  20 e2 ba jsr bae2 "facm10" FAC mit 10 multiplizieren, um ihn über 99999999.9 zu bringen
,be24  c6 5d    dec   5d          Dezimalstellenzähler verringern, da 10er-Multiplikation Komma nach rechts verschiebt
,be26  d0 ee    bne be16          Dezimalstellenzähler noch nicht auf 0 heruntergezählt (Z=0): weiter bei Vergleich
                                  des FAC mit der ROM-Konstanten 99999999.9
,be28  20 fe ba jsr bafe "facd10" FAC durch 10 dividieren
,be2b  e6 5d    inc   5d          dafür den Dezimalstellenzähler erhöhen, da 10er-Division Komma nach links verschiebt
,be2d  d0 dc    bne be0b          Dezimalstellenzähler nicht von $ff auf 0 heraufgezählt (Z=0): kein
                                  Erhöhungsübertrag, also weiter mit erneutem Vergleich des FAC mit 999999999
,be2f  20 49 b8 jsr b849 "add0.5" FAC um 0.5 erhöhen (dient Rundung!)
,be32  20 9b bc jsr bc9b "facint" FAC in Integerformat umwandeln, Kommastellen bleiben unberücksichtigt
,be35  a2 01    ldx #01           Ausgangswert für Dezimalstellenzähler laden
,be37  a5 5d    lda   5d          Dezimalstellenzähler holen
,be39  18       clc               Carry vor Addition löschen
,be3a  69 0a    adc #0a           10 addieren, da am Anfang Multiplikation mit 10↑9 erfolgte
,be3c  30 09    bmi be47          Ergebnis > $7f (N=1): weitere Behandlung ab $be47, keine Tests auf Sonderfall
,be3e  c9 0b    cmp #0b           Vergleich mit 11 (steht dann im Akku, wenn Dezimalstellenzähler vorher 1 beinhaltete)
,be40  b0 06    bcs be48          Additionsergebnis >= 11 (C=1): weitere Behandlung ab $be48, keine Sonderbehandlung
,be42  69 ff    adc #ff %11111111 entspricht Subtraktion von 1; Carry ist wg. $be40 gelöscht
,be44  aa       tax               Ergebnis als Wert für Dezimalstellenzähler ins X-Register bringen
,be45  a9 02    lda #02           2 laden, damit nach $be47/$be48 der Akku-Inhalt 0 in den Exponentenzähler kommt
,be47  38       sec               Carry vor Subtraktion setzen
,be48  e9 02    sbc #02           2 vom Akku subtrahieren, um Exponentenzähler zu erhalten
,be4a  85 5e    sta   5e          Ergebnis als Exponentenzähler setzen
,be4c  86 5d    stx   5d          Dezimalstellenzähler setzen
,be4e  8a       txa               Dezimalstellenzähler zwecks Test in Akku holen
,be4f  f0 02    beq be53          noch 0 Dezimalstellen zu verarbeiten (Z=1): Dezimalpunkt in String schreiben
,be51  10 13    bpl be66          Dezimalstellenzähler < $80 (N=0): Ziffer für String bearbeiten
```

```
; Dezimalpunkt in ASCII-String schreiben

,be53  a4 71    '>ldy   71          Hilfsspeicher (mit Offset belegt) auslesen
,be55  a9 2e     lda #2e            ASCII-Code von "." laden
,be57  c8        iny                Offset erhöhen (auf nächste Position im String stellen)
,be58  99 ff 00  sta 00ff,y         ASCII-Code des Zeichens in den String schreiben
,be5b  8a        txa "ldy #00"      bei $be44 in X-Register gebrachten Dezimalstellenzähler holen, der laut $be4f den
                                    Wert 0 haben muß
,be5c  f0 06     beq be64 "jmp"     weiter wie nach jedem in String übertragenen Zeichen
-----------------------------------
,be5e  a9 30     lda #30            ASCII-Code von 0 vorbereitenderweise in Akku laden
,be60  c8        iny                Offset erhöhen (auf nächste Position im String stellen)
,be61  99 ff 00  sta 00ff,y         Ziffer in String schreiben
,be64  84 71     sty   71           und Offset in Hilfsspeicher $71 retten

; Ziffern des Zahlenstrings berechnen

,be66  a0 00     ldy #00            0 als Offset in Tabelle ab $bf16 laden (ab $bf16 steht -100000000 als Mantisse,
                                    darauf folgen weitere Mantissen von Zehnerpotenzen)
,be68  a2 80     ldx #80 %10000000  Zähler initialisieren (s. $be87)
,be6a  a5 65     lda   65           Mantisse #4 des FAC holen                          Bytewerte
,be6c  18        clc                Carry vor Addition löschen                         der
,be6d  79 19 bf  adc bf19,y         und Mantisse #4 der Zehnerpotenz addieren          Mantisse
,be70  85 65     sta   65           Ergebnis als neue Mantisse #4 des FAC setzen       von Zehnerpotenz
,be72  a5 64     lda   64           Mantisse #3 des FAC holen                          aus ROM-Tabelle
,be74  79 18 bf  adc bf18,y         und Mantisse #3 der Zehnerpotenz addieren          zu den
,be77  85 64     sta   64           Ergebnis als neue Mantisse #3 des FAC setzen       Mantissenbytes
,be79  a5 63     lda   63           Mantisse #2 des FAC holen                          des
,be7b  79 17 bf  adc bf17,y         und Mantisse #2 der Zehnerpotenz addieren          FAC
,be7e  85 63     sta   63           Ergebnis als neue Mantisse #2 des FAC setzen       addieren;
,be80  a5 62     lda   62           Mantisse #1 des FAC holen                          Ergebnis
,be82  79 16 bf  adc bf16,y         und Mantisse #1 der Zehnerpotenz addieren          in FAC
,be85  85 62     sta   62           Ergebnis als neue Mantisse #1 des FAC setzen       schreiben
,be87  e8        inx                Zähler erhöhen (gibt später Auskunft, wann der Übertrag entstand)
,be88  b0 04     bcs be8e           Additionsübertrag (C=1): Sonderbehandlung ab $be8e
,be8a  10 de     bpl be6a           Zähler bei Übertrag < $80 (N=0): erneute Addition von Zehnerpotenz zur Mantisse
,be8c  30 02     bmi be90 "jmp"     ansonsten (Zähler >=$80; N=1): in Sonderbehandlung für Additionsübertrag einsteigen
-----------------------------------
,be8e  30 da     bmi be6a           Zähler (s. $be87/$be88) >=$80 (N=1): erneute Addition der Zehnerpotenz zur Mantisse
```

```
; Sonderbehandlung: Additionsübertrag und positiver X-Zähler oder X-Zähler bereits negativ

,be90  8a       txa                Zähler in Akku holen
,be91  90 04    bcc be97           kein Additionsübertrag (C=0): nicht komplementieren und 10 addieren
,be93  49 ff    eor #ff %11111111  Komplementierung des Zählers
,be95  69 0a    adc #0a            Addition von 10
,be97  69 2f    adc #2f            ASCII-Code von 0 minus 1 addieren
,be99  c8       iny                Offset:=Offset+1   | Offset um 4 erhöhen, um
,be9a  c8       iny                Offset:=Offset+1   | ihn auf die nächste Mantisse
,be9b  c8       iny                Offset:=Offset+1   | gleichen Vorzeichens in der
,be9c  c8       iny                Offset:=Offset+1   | Zehnerpotenzentabelle zu richten
,be9d  84 47    sty  47            Offset in Hilfsspeicher $47 (sonst LB der aktuellen Variablenadresse) merken
,be9f  a4 71    ldy  71            Offset in Zahlenstring holen
,bea1  c8       iny                auf nächste Position richten
,bea2  aa       tax                weiterverarbeiteten Zähler in X-Register merken
,bea3  29 7f    and #7f %01111111  b7 ausblenden, da es nur SHIFTung des Zeichens bewirkt
,bea5  99 ff 00 sta 00ff,y         Zeichen in Ziffernstring schreiben
,bea8  c6 5d    dec  5d            Zähler für Dezimalstellen verringern
,beaa  d0 06    bne beb2           noch nicht auf 0 heruntergezählt (Z=0): Schreiben des Dezimalpunktes überspringen
,beac  a9 2e    lda #2e            ASCII-Code des Dezimalpunktes "." laden
,beae  c8       iny                Offset in Zahlenstring auf nächste Position richten
,beaf  99 ff 00 sta 00ff,y         und Dezimalpunkt in Zahlenstring schreiben
,beb2  84 71    sty  71            Offset in Zahlenstring wieder in Hilfsspeicher retten
,beb4  a4 47    ldy  47            bei $be9d gemerkten Offset holen
,beb6  8a       txa                bei $bea2 gemerkten ASCII-Code der Ziffer holen
,beb7  49 ff    eor #ff %11111111  Wert komplementieren
,beb9  29 80    and #80 %10000000  alle Bits bis auf b7 löschen
,bebb  aa       tax                Ergebnis in X-Register merken
,bebc  c0 24    cpy #24            Offset mit 30 (Länge der Zehnerpotenzen-Mantissentabelle) vergleichen
,bebe  f0 04    beq bec4           Übereinstimmung (Z=1): Abbruch der Zehnerpotenzen-Addition
,bec0  c0 3c    cpy #3c            Offset mit 60 (Länge der Mantissentabelle einschließlich Zeitkonstanten)
,bec2  d0 a6    bne be6a           keine Übereinstimmung (Z=0): nächste Zehnerpotenz/Zeitkonstante addieren
,bec4  a4 71    ldy  71            gemerkten Offset in Zahlenstring holen
,bec6  b9 ff 00 lda 00ff,y         aktuelle Ziffer aus Zahlenstring auslesen
,bec9  88       dey                Offset verringern (auf vorhergehendes Zeichen richten)
,beca  c9 30    cmp #30            Vergleich mit ASCII-Code von 0
,becc  f0 f8    beq bec6           Übereinstimmung (Z=1): weiterhin nach anderer Ziffer als 0 suchen
,bece  c9 2e    cmp #2e            Vergleich mit ASCII-Code von "."
,bed0  f0 01    beq bed3           Übereinstimmung (Z=1): Offset nicht erhöhen, Dezimalpunkt nicht erfassen
,bed2  c8       iny                Offset erhöhen, um letztes Zeichen zu erfassen
,bed3  a9 2b    lda #2b            ASCII-Code von "+" als eventuell in String zu schreibenden Wert laden
```

```
,bed5  a6 5e     ldx   5e          Zähler für 10er-Exponent holen
,bed7  f0 2e     beq bf07          Zähler = 0 (Z=1): String-Endmarkierung setzen und Ende
,bed9  10 08     bpl bee3          Zähler < $80 (N=0): Akku (seit $bed3: "+") in Zahlenstring schreiben
,bedb  a9 00     lda #00           0 als Wert laden, von dem der 10er-Exponentenzähler subtrahiert wird
,bedd  38        sec               Carry vor Subtraktion laden
,bede  e5 5e     sbc   5e          10er-Exponentenzähler subtrahieren
,bee0  aa        tax               und Ergebnis in X-Register merken
,bee1  a9 2d     lda #2d           ASCII-Code von "-" laden
,bee3  99 01 01  sta 0101,y        Akku-Inhalt in Zahlenstring übernehmen
,bee6  a9 45     lda #45           ASCII-Code von "E" laden
,bee8  99 00 01  sta 0100,y        Akku-Inhalt eine Position davor in Zahlenstring schreiben
,beeb  8a        txa               10er-Exponentenzähler aus X-Register (s. $bed5, $bee0) in Akku holen
,beec  a2 2f     ldx #2f           ASCII-Code von 0 minus 1 laden
,beee  38        sec               Carry vor Subtraktion bei $bef0 löschen
,beef  e8        inx               10er-Exponentenzähler um 1 erhöhen
,bef0  e9 0a     sbc #0a           im Gegenzug: 10 vom 10er-Exponentenzähler subtrahieren
,bef2  b0 fb     bcs beef          kein Subtraktionsübertrag (C=0): weitere Verringerung des Akkus um 10 bei
                                   gleichzeitiger Erhöhung des 10er-Exponentenzählers im X-Register
,bef4  69 3a     adc #3a           ASCII-Code von 9 plus 1 addieren
,bef6  99 03 01  sta 0103,y        und Ergebnis in Zahlenstring schreiben
,bef9  8a        txa               10er-Exponentenzähler aus X-Register in Akku holen
,befa  99 02 01  sta 0102,y        und eine Position davor in Zahlenstring schreiben
,befd  a9 00     lda #00           Endmarkierung des Zahlenstrings laden
,beff  99 04 01  sta 0104,y        und in Zahlenstring schreiben
,bf02  f0 08     beq bf0c "jmp"    Anfangsadresse des Zahlenstrings in A/Y zurückgeben und Ende
-------------------------------------

; Aufruf dieser Routine nur von $bdf5 (FLPSTR)

,bf04  99 ff 00  sta 00ff,y        Akku-Inhalt in Zahlenstring schreiben
,bf07  a9 00     lda #00           Endmarkierung des Zahlenstrings laden
,bf09  99 00 01  sta 0100,y        und eine Position danach in Zahlenstring schreiben
,bf0c  a9 00     lda #00 <($0100)  LB der Adresse des Zahlenstrings in Akku laden   } Adresse des Zahlenstrings
,bf0e  a0 01     ldy #01 >($0100)  HB der Adresse des Zahlenstrings in Y laden      } in A/Y übermitteln
,bf10  60        rts               Rücksprung von Routine
-----------------------------------

; MFLPT-Konstante für die SQR-Funktion

:bf11 80 00 00 00 00               MFLPT-Darstellung der Zahl 0.5 = 2↑(-1)
-----------------------------------
```

```
; Mantissenbytes (je 4) für FLPSTR-Umwandlung; Verwendung bei $beb, $be82, $be74 und $be7b

:bf16 fa 0a 1f 00               4-Byte-Integerzahl (vorzeichenbehaftet): -100 000 000   = -10^8
:bf1a 00 98 96 80               4-Byte-Integerzahl (vorzeichenbehaftet):   10 000 000   =  10^7
:bf1e ff f0 bd c0               4-Byte-Integerzahl (vorzeichenbehaftet):   -1 000 000   = -100^6
:bf22 00 01 86 a0               4-Byte-Integerzahl (vorzeichenbehaftet):      100 000   =  10^5
:bf26 ff ff d8 f0               4-Byte-Integerzahl (vorzeichenbehaftet):      -10 000   = -10^4
:bf2a 00 00 03 e8               4-Byte-Integerzahl (vorzeichenbehaftet):        1 000   =  10^3
:bf2e ff ff ff 9c               4-Byte-Integerzahl (vorzeichenbehaftet):         -100   = -10^2
:bf32 00 00 00 0a               4-Byte-Integerzahl (vorzeichenbehaftet):           10   =   0^1
:bf36 ff ff ff ff               4-Byte-Integerzahl (vorzeichenbehaftet):           -1   = -10^0
----------------------------------

; weitere Mantissenbytes (je 4) für TISTR-Umwandlung (Zeit in String umwandeln)

:bf3a ff df 0a 80               4-Byte-Integerzahl (vorzeichenbehaftet): -2 160 000   = -6^4 * 10^4 = 60^3 * (-10)
:bf3e 00 03 4b c0               4-Byte-Integerzahl (vorzeichenbehaftet):   216 000   =  6^4 * 10^3 = 60^3
:bf42 ff ff 73 60               4-Byte-Integerzahl (vorzeichenbehaftet):   -36 000   = -6^3 * 10^3 = 60^2 * (-10)
:bf46 00 00 0e 10               4-Byte-Integerzahl (vorzeichenbehaftet):     3 600   =  6^3 * 10^2 = 60^2
:bf4a ff ff fd a8               4-Byte-Integerzahl (vorzeichenbehaftet):      -600   = -6^2 * 10^2 = 60^1 * (-10)
:bf4e 00 00 00 3c               4-Byte-Integerzahl (vorzeichenbehaftet):        60   =  6^1 * 10^1 = 60^1
----------------------------------

; 31 Füllbytes ohne jede Bedeutung

:bf52 ec aa aa aa aa aa aa aa    auch in anderen ROM-Versionen
:bf5a aa aa aa aa aa aa aa aa    stehen hier keine Programmteile,
:bf62 aa aa aa aa aa aa aa aa    möglicherweise jedoch andere
:bf6a aa aa aa aa aa aa aa aa    Füllbytes
----------------------------------

; Routine zur Basic-Funktion SQR (Token: $ba)

,bf71  20 0c bc  jsr bc0c "movfa"  FAC in ARG bringen, da die Potenzierungsroutine dort die Basis erwartet
,bf74  a9 11     lda #11 <($bf11)  LB der Adresse der Konstanten 0.5 laden ┐ Adresse der Konstanten 0.5
,bf76  a0 bf     ldy #bf >)$bf11)  HB der Adresse der Konstanten 0.5 laden ┘ (SQR(X) = X ↑ 0.5!) für Exponent laden

; MEMPOT-Routine: FAC := ARG ↑ Konstante

,bf78  20 a2 bb  jsr bba2 "movmf"  Konstante in FAC holen
```

```
; POTAFC-Routine: FAC := ARG ^ FAC

,bf7b  f0 70    beq bfed          FAC (Exponent) = 0 (Z=1): Routine zur EXP-Funktion ausführen
,bf7d  a5 69    lda   69          Exponent des ARG holen
,bf7f  d0 03    bne bf84          Basis <> 0 (Z=0): Sonderbehandlung für "Basis = 0, Ergebnis = 0" überspringen
,bf81  4c f9 b8 jmp b8f9          Exponent und Vorzeichen des Ergebnisses auf 0 setzen (ARG = 0 =>0^FAC ergibt auch 0)
---------------------------------
,bf84  a2 4e    ldx #4e <($004e)  LB der Adresse von FAC-Zwischenspeicher laden
,bf86  a0 00    ldy #00 >($004e)  HB der Adresse von FAC-Zwischenspeicher laden
,bf88  20 d4 bb jsr bbd4 "movfm"  FAC an Adresse (in diesem Fall: FAC-Zwischenspeicher ab $4e) kopieren
,bf8b  a5 6e    lda   6e          Vorzeichenbyte des ARG auslesen
,bf8d  10 0f    bpl bf9e          ARG (Basis) ist positiv (N=0): Sonderbehandlung für negative Basis überspringen
,bf8f  20 cc bc jsr bccc          Routine zur Basic-Funktion INT aufrufen
,bf92  a9 4e    lda #4e <($004e)  LB der Adresse von FAC-Zwischenspeicher laden   } Originalwert mit
,bf94  a0 00    ldy #00 >($004e)  HB der Adresse von FAC-Zwischenspeicher laden   } INT-behandeltem
,bf96  20 5b bc jsr bc5b "cmpfac" FAC mit Konstante (hier: FAC-Zwischenspeicher) vergleichen } Wert vergleichen
,bf99  d0 03    bne bf9e          keine Übereinstimmung (Z=0):  keine Sonderbehandlung für ganzzahligen Exponenten
,bf9b  98       tya               Y-Inhalt seit $bf96 in Akku holen
,bf9c  a4 07    ldy   07          Mantisse #1 (seit $bf96 in $07 enthalten!) holen
,bf9e  20 fe bb jsr bbfe          in MOVAF-Routine so einsteigen, daß Vorzeichen im Akku Gültigkeit hat
,bfa1  98       tya               bei $bf9e nicht zerstörtes Y-Register in Akku holen
,bfa2  48       pha               und auf den Stapel legen
,bfa3  20 ea b9 jsr b9ea          Routine zur Basic-Funktion LOG aufrufen
,bfa6  a9 4e    lda #4e <($004e)  LB der Adresse von FAC-Zwischenspeicher laden   } Logarithmus
,bfa8  a0 00    ldy #00 >($004e)  HB der Adresse von FAC-Zwischenspeicher laden   } mit Zwischenwert
,bfaa  20 28 ba jsr ba28 "memmult"FAC mit Konstante (hier: FAC-Zwischenspeicher) multiplizieren } multiplizieren
,bfad  20 ed bf jsr bfed          Routine zur EXP-Funktion aufrufen
,bfb0  68       pla               bei $bfa2 gemerkten Wert (Mantisse #1 eines vorherigen FAC-Inhalts) holen
,bfb1  4a       lsr               b0 durch Rechtsverschiebung zwecks Test ins Carry holen
,bfb2  90 0a    bcc bfbe          b0 war gelöscht (C=0): Rücksprung über RTS, keine Sonderbehandlung für anderes
                                  Vorzeichen erforderlich
,bfb4  a5 61    lda   61          Exponentenbyte des FAC zwecks Test auslesen
,bfb6  f0 06    beq bfbe          FAC = 0 (Z=1): kein Vorzeichen zu setzen, Rücksprung über RTS
,bfb8  a5 66    lda   66          Vorzeichenbyte des FAC auslesen
,bfba  49 ff    eor #ff %11111111 komplementieren, um Vorzeichen zu wechseln
,bfbc  85 66    sta   66          und in Vorzeichenbyte des FAC zurückschreiben
,bfbe  60       rts               Rücksprung von Routine
-----------------------------------
```

```
; MFLPT-Konstante für die Routine zur Funktion EXP

:bfbf 81 38 aa 3b 29              MFLPT-Darstellung von 1.44269504 = log(2)↑(-1)
-----------------------------------

; Polynomtabelle für die Routine zur Funktion EXP

:bfc4 07                          Polynomgrad 7 als Bytewert
:bfc5 71 34 58 3e 56              MFLPT-Darstellung des Koeffizienten a7 = 2.14987637  e-05
:bfca 74 16 7e b3 1b              MFLPT-Darstellung des Koeffizienten a6 = 1.4352314   e-04
:bfcf 77 2f ee e3 85              MFLPT-Darstellung des Koeffizienten a5 = 1.34226348  e-03
:bfd4 7a 1d 84 1c 2a              MFLPT-Darstellung des Koeffizienten a4 = 9.61401701  e-03
:bfd9 7c 63 59 58 0a              MFLPT-Darstellung des Koeffizienten a3 = 0.555051269
:bfde 7e 75 fd e7 c6              MFLPT-Darstellung des Koeffizienten a2 = 0.240226385
:bfe3 80 31 72 18 10              MFLPT-Darstellung des Koeffizienten a1 = 0.693147186
:bfe8 81 00 00 00 00              MFLPT-Darstellung des Koeffizienten a0 = 1
-----------------------------------

; Routine zur Basic-Funktion EXP (Token: $bd)

,bfed  a9 bf     lda #bf <($bfbf)  LB der Adresse der MFLPT-Konstanten 1.44269504 = log(2)↑(-1) laden  } FAC :=
,bfef  a0 bf     ldy #bf >($bfbf)  HB der Adresse der MFLPT-Konstanten 1.44269504 = log(2)↑(-1) laden  } FAC *
,bff1  20 28 ba  jsr ba28 "memmult"Multiplikation des FAC mit der Konstanten                          } log(2)↑(-1)
,bff4  a5 70     lda   70         Rundungsbyte des FAC holen
,bff6  69 50     adc #50          80 addieren
,bff8  90 03     ┌bcc bffd        kein Additionsübertrag (C=0): Rundung ist nicht erforderlich
,bffa  20 23 bc  │ jsr bc23       FAC-Mantisse um 1 erhöhen, um Rundung zu berücksichtigen
,bffd  4c 00 e0  └→jmp e000       weiter bei $e000 im zweiten Teil des C 64-ROM
-----------------------------------

; Fortsetzung der Routine zur Basic-Funktion EXP (Token: $bd), die bei $bfed beginnt

,e000  85 56     sta   56         Speicher für HB der Adresse der Funktionsroutine als Zwischenspeicher für späteres
                                  Rundungsbyte zweckentfremden
,e002  20 0f bc  jsr bc0f "movfa" FAC in ARG kopieren
,e005  a5 61     lda   61         Exponentenbyte des FAC #1 auslesen
,e007  c9 88     cmp #88 %10001000 Vergleich mit Exponent für maximalen erlaubten Wert
,e009  90 03     ┌bcc e00e        FAC-Exponent < Exponent der Obergrenze (C=0): keine Sonderbehandlung
,e00b  20 d4 ba  │└→jsr bad4      OVERFLOW ERROR bei positivem FAC-Vorzeichen, FAC=0 bei negativem FAC-Inhalt
                 │                zurückgeben
,e00e  20 cc bc  └→jsr bccc       Routine zur Basic-Funktion INT ausführen
```

```
,e011  a5 07     lda   07          Mantisse +4 (seit $e00e in $07 enthalten) holen
,e013  18        clc               Carry vor Addition löschen
,e014  69 81     adc #81 %10000001 129 addieren
,e016  f0 f3     beq e00b          Ergebnis = 0, also Akku vor Addition = 127 (Z=1): Sonderbehandlung
,e018  38        sec               Carry vor Subtraktion setzen
,e019  e9 01     sbc #01           1 abziehen (im Zusammenspiel mit $e013/$e014: Addition von $80 = 128)
,e01b  48        pha               Ergebnis auf dem Stapel merken
,e01c  a2 05     ldx #05           Dekrementierzähler initialisieren (6 Byte werden übertragen)        } Inhalte
,e01e  b5 69     lda   69,x        Byte aus ARG in Akku holen                                          } von
,e020  b4 61     ldy   61,x        Byte aus FAC in Y holen                                             } FAC
,e022  95 61     sta   61,x        Byte aus FAC (s. $e020) in ARG schreiben                            } und
,e024  94 69     sty   69,x        Byte aus ARG (s. $e01e) in FAC schreiben                            } ARG
,e026  ca        dex               Dekrementierzähler herunterzählen (auf nächstes Byte stellen)       } byteweise
,e027  10 f5     bpl e01e          noch nicht auf $ff heruntergezählt (N=0): weiter in Austausch-Schleife } vertauschen
,e029  a5 56     lda   56          bei $e000 in zweckentfremdetem Hilfsspeicher abgelegtes Rundungsbyte holen
,e02b  85 70     sta   70          und als FAC-Rundungsbyte setzen
,e02d  20 53 b8  jsr b853 "sub"    FAC := FAC - ARG            } Berechnung von
,e030  20 b4 bf  jsr bfb4 "negate" FAC := FAC * (-1)           } FAC := ARG - FAC
,e033  a9 c4     lda #c4 <($bfc4)  LB der Adresse des EXP-Polynoms laden     } Berechnung des Näherungspolynoms,
,e035  a0 bf     ldy #bf >($bfc4)  HB der Adresse des EXP-Polynoms laden     } dessen Polynomtabelle ab $bfc4
,e037  20 59 e0  jsr e059 "poly"   Polynom berechnen                        } im Speicher steht
,e03a  a9 00     lda #00           Initialisierungswert für Vorzeichenvergleichsbyte laden
,e03c  85 6f     sta   6f          Flag für Ergebnis des FAC-ARG-Vorzeichenvergleichs löschen
,e03e  68        pla               bei $e01b gemerkten Wert (Exponent) holen
,e03f  20 b9 ba  jsr bab9          Exponent des Ergebnisses ermitteln (Exponent im Akku zu FAC-Exponent addieren)
,e042  60        rts               Rücksprung von Routine
-----------------------------------

; POLYX-Routine: Berechnung eines Polynoms der Form a1*x↑1 + a2*x↑3 + a3*x↑5 + a4*x↑7

,e043  85 71     sta   71          LB der Adresse der Polynomtabelle in LB von $71/$72 schreiben } Zeiger $71/$72 auf
,e045  84 72     sty   72          HB der Adresse der Polynomtabelle in HB von $71/$72 schreiben } Polynomtabelle
,e047  20 ca bb  jsr bbca "movt3"  FAC #1 in FAC #3 (ab $57) kopieren
,e04a  a9 57     lda #57 *$57      Zeropage-Adresse des FAC #3 laden       } FAC #1 := FAC #1 * FAC #3
,e04c  20 28 ba  jsr ba28 "memmult"FAC := FAC * Konstante                  } (da FAC #3 = FAC #1: Quadrierung des FAC)
,e04f  20 5d e0  jsr e05d          Polynomberechnungsroutine für a0*x↑0 + a1*x↑1 + a2*x↑2 + ... aufrufen
,e052  a9 57     lda #57 <($0057)  LB der Adresse des FAC #3 laden          } FAC #1 := FAC #1 * FAC #3
,e054  a0 00     ldy #00 >($0057)  HB der Adresse des FAC #3 laden          } (Ergebnis mit FAC #3
,e056  4c 28 ba  jmp ba28 "memmult" FAC := FAC * Konstante                 } multiplizieren)
-----------------------------------
```

```
; POLY-Routine: Berechnung eines Polynoms der Form a0*x'0 + a1*x'1 + a2*x'2 +a3*x'3 + ...

,e059  85 71     sta  71          LB der Adresse der Polynomtabelle in LB von $71/$72 schreiben  } Zeiger $71/$72 auf
,e05b  84 72     sty  72          HB der Adresse der Polynomtabelle in HB von $71/$72 schreiben  } Polynomtabelle
,e05d  20 c7 bb  jsr bbc7 "movt4" FAC #1 in FAC #4 kopieren (FAC#4 := FAC #1)
,e060  b1 71     lda  (71),y      da Y=0 (wg. $e05d), wird hier der Polynomgrad ausgelesen        } Polynomgrad
,e062  85 67     sta  67          und in $67 gemerkt (SGNFLG für Polynomauswertung)              } aus
,e064  a4 71     ldy  71          LB der Adresse der Polynomtabelle holen                        } Polynomtabelle
,e066  c8        iny              und um 1 erhöhen                                               } entnehmen, in
,e067  98        tya              dann in Akku befördern                                         } $67 merken und
,e068  d0 02     ┌bne e06c         kein Erhöhungsübertrag bei $e066 (Z=0):                        } Zeiger für
                 │                HB des Polynomtabellenzeigers nicht erhöhen                    } Polynomtabelle
,e06a  e6 72     │ inc  72          HB der Adresse der Polynomtabelle erhöhen                      } auf ersten
,e06c  85 71     └>sta  71          LB der Adresse der Polynomtabelle setzen                       } Koeffizienten
,e06e  a4 72       ldy  72          HB der Adresse der Polynomtabelle holen                        } stellen
,e070  20 28 ┌ba→jsr ba28 "memmult"FAC := FAC * Konstante (in diesem Fall: Koeffizient aus Polynomtabelle)
,e073  a5 71 │   lda  71          LB der Adresse der Polynomtabelle holen                        } Zeiger $71/$72
,e075  a4 72 │   ldy  72          HB der Adresse der Polynomtabelle holen                        } (weist auf
,e077  18    │   clc              Carry vor Addition löschen                                     } aktuelle
,e078  69 05 │   adc #05          Anzahl der Bytes eines Koeffizienten in der Polynomtabelle     } Position in
             │                    addieren (Hilfszeiger $71/$72 auf nächsten Koeffizienten stellen) } Polynomtabelle)
,e07a  90 01 │ ┌bcc e07d          kein Additionsübertrag (C=0): HB nicht erhöhen                 } um 5 erhöhen,
,e07c  c8    │ │ iny              HB der Adresse der Polynomtabelle erhöhen                      } damit er auf
,e07d  85 71 │ └>sta  71          LB des Zeigers auf die Polynomtabelle neu setzen               } nächsten Koeff-
,e07f  84 72 │   sty  72          HB des Zeigers auf die Polynomtabelle neu setzen               } fizient zeigt
,e081  20 67 b8  jsr b867 "movt4" FAC #1 in FAC #4 kopieren
,e084  a9 5c     lda #5c <($005c) LB der Adresse des FAC #4 laden
,e086  a0 00     ldy #00 >($005c) HB der Adresse des FAC #4 laden
,e088  c6 67     dec  67          Zähler SGNFLG dekrementieren (enthält Anzahl der noch zu bearbeitenden Koeffizienten)
,e08a  d0 e4 ────bne e070         noch nicht auf 0 heruntergezählt (Z=0): weiter in Polynomauswertungsschleife
,e08c  60        rts              Rücksprung von Routine
-----------------------------------

; MFLPT-Konstanten für die Routine zur Basic-Funktion RND

:e08d 98 35 44 7a 00              MFLPT-Darstellung der Zahl 11 879 546
:e092 68 28 b1 46 00              MFLPT-Darstellung der Zahl 3.927 677 74 e-08
-----------------------------------
```

```
; Routine zur Basic-Funktion RND (Token: $bb)

,e097  20 2b bc  jsr bc2b "sign"   Vorzeichen des RND-Arguments holen
,e09a  30 37     bmi e0d3          negatives Argument (N=1): Sonderbehandlung ab $e0d3 anspringen
,e09c  d0 20     bne e0be          positives Argument, aber nicht 0 (Z=0): Sonderbehandlung ab $e0be

; Sonderbehandlung für RND(0):     Ergebnis aus CIA-Timer entnehmen

,e09e  20 f3 ff  jsr fff3 "iobase" Basis-Adresse des I/O-Bausteins (CIA) nach X/Y holen      ) Hilfszeiger $22/$23
,e0a1  86 22     stx  22           LB der Adresse in LB des Hilfszeigers $22/$23 schreiben  ) auf Basisadresse
,e0a3  84 23     sty  23           HB der Adresse in HB des Hilfszeigers $22/$23 schreiben  ) der CIA richten
,e0a5  a0 04     ldy #04           Offset mit 4 initialisieren (auf LB des Timers B in CIA 1 richten)) Inhalt
,e0a7  b1 22     lda (22),y        LB des Timers B in CIA 1 holen                                    ) von
,e0a9  85 62     sta  62           und als Mantisse #1 des FAC setzen                                ) Timer
,e0ab  c8        iny "ldy #05"     Offset von 4 auf 5 erhöhen (auf HB des Timers B in CIA 1 richten) ) A
,e0ac  b1 22     lda (22),y        HB des Timers B in CIA 1 holen                                    ) und
,e0ae  85 64     sta  64           und als Mantisse #3 des FAC setzen                                ) B
,e0b0  a0 08     ldy #08           Offset mit 4 initialisieren (auf LB des Timers A in CIA 1 richten)) aus
,e0b2  b1 22     lda (22),y        LB des Timers A in CIA 1 holen                                    ) CIA 1
,e0b4  85 63     sta  63           und als Mantisse #2 des FAC setzen                                ) in
,e0b6  c8        iny "ldy #09"     Offset von 8 auf 9 erhöhen (auf HB des Timers A in CIA 1 richten) ) FAC-
,e0b7  b1 22     lda (22),y        HB des Timers A in CIA 1 holen                                    ) Mantisse
,e0b9  85 65     sta  65           und als Mantisse #4 des FAC setzen                                ) holen
,e0bb  4c e3 e0  jmp e0e3 "strnex" in FAC-Mantisse stehende Werte von RND zurückgeben
---------------------------------

; Sonderbehandlung für RND(positiv): Ergebnis aus "seed"-Wert (letztes RND-Ergebnis) berechnen

,e0be  a9 8b     lda #8b <($008b)  LB der Adresse des SEED-Speichers laden                  ) SEED-Wert (letztes Ergebnis
,e0c0  a0 00     ldy #00 >($008b)  HB der Adresse des SEED-Speichers laden                  ) der RND-Funktion) in den
,e0c2  20 a2 bb  jsr bba2 "movmf"  FAC := Konstante (Konstante in FAC kopieren)            ) FAC übertragen
,e0c5  a9 8d     lda #8d <($e08d)  LB der Adresse der MFLPT-Konstanten 11 879 546 laden     ) FAC (SEED-Wert) mit
,e0c7  a0 e0     ldy #e0 >($e08d)  HB der Adresse der MFLPT-Konstanten 11 879 546 laden     ) MFLPT-Konstante 11 879 546
,e0c9  20 28 ba  jsr ba28 "memmult"FAC := FAC * Konstante                                  ) multiplizieren
,e0cc  a9 92     lda #92 <($e092)  LB der Adresse der MFLPT-Konstanten 3.927 677 74 e-08 laden ) FAC um Konstante
,e0ce  a0 e0     ldy #e0 >($e092)  HB der Adresse der MFLPT-Konstanten 3.927 677 74 e-08 laden ) 3.927 677 74 e-08
,e0d0  20 67 b8  jsr b867 "addmem" FAC := FAC + Konstante                                  ) erhöhen
```

```
; Sonderbehandlung für RND(negativ): Mantissenbytes des Arguments vertauschen, danach Ergebnis als SEED-Wert setzen

,e0d3 └a6-65──>ldx   65          Mantisse #4 des FAC in X holen                  ┐ Mantisse #1   ┐
,e0d5  a5 62    lda   62          Mantisse #1 des FAC in Akku holen               │ mit           │ Vertauschung
,e0d7  85 65    sta   65          Mantisse #1 in Mantisse #4 des FAC schreiben    ┤ Mantisse #4   │ der
,e0d9  86 62    stx   62          Mantisse #4 in Mantisse #1 des FAC schreiben    ┘ vertauschen   │ Mantissenbytes
,e0db  a6 63    ldx   63          Mantisse #2 des FAC in X holen                  ┐ Mantisse #2   ┤ des
,e0dd  a5 64    lda   64          Mantisse #3 des FAC in Akku holen               │ mit           │ FAC
,e0df  85 63    sta   63          Mantisse #3 in Mantisse #2 des FAC schreiben    ┤ Mantisse #3   │
,e0e1  86 64    stx   64          Mantisse #2 in Mantisse #3 des FAC schreiben    ┘ vertauschen   ┘

; STRNEX-Einsprung: Rückgabe der im FAC stehenden Mantisse als Funktionsergebnis

,e0e3  a9 00    lda #00           Initialisierungswert für Vorzeichenbyte des FAC laden  ┐ FAC #1 bekommt
,e0e5  85 66    sta   66          und in FAC-Vorzeichenbyte schreiben                    ┘ positives Vorzeichen
,e0e7  a5 61    lda   61          Exponentenbyte des FAC holen                           ┐ alten Exponent als
,e0e9  85 70    sta   70          und in Rundungsbyte des FAC schreiben                  ┘ Rundungsbyte setzen
,e0eb  a9 80    lda #80 %10000000 Exponent für RND-Rückgabebereich ]0;1[ laden           ┐ Exponent für ]0;1[
,e0ed  85 61    sta   61          und in Exponentenbyte des FAC schreiben                ┤ setzen und FAC
,e0ef  20 d7 b8 jsr b8d7 "normal" FAC normalisieren                                      ┘ normalisieren
,e0f2  a2 8b    ldx #8b <($008b)  LB der Adresse des SEED-Speichers laden                ┐ FAC-Inhalt
,e0f4  a0 00    ldy #00 >($008b)  HB der Adresse des SEED-Speichers laden                ┤ als SEED-Wert
,e0f6  4c d4 bb jmp bbd4 "movfm"  FAC in Speicher als MFLPT-Zahl kopieren                ┘ merken
-----------------------------------

; EREXIT-Routine: Fehlerbehandlung nach I/O-Operationen des Basic-Interpreters
  Im Akku steht die Fehlernummer. Hierher erfolgt nur von $eld1 ein Sprung.

,e0f9  c9 f0┌──>cmp #f0 %11110000 Vergleich mit Fehlercode bei OPEN oder CLOSE im RS232-Betrieb
,e0fb  d0 07│  ┌bne e104          keine Übereinstimmung (Z=0): Fehlermeldung erzeugen
,e0fd  84 38│  │sty   38          HB der aktuellen Adresse als HB der obersten Basic-Adresse setzen
,e0ff  86 37│  │stx   37          LB der aktuellen Adresse als LB der obersten Basic-Adresse setzen
,e101  4c 63│a6│jmp a663          in Routine zum Basic-Befehl CLR einsteigen
-----------┼---┼-------------------
,e104  aa   │  └>tax              Fehlernummer in X-Register laden
,e105  d0 02│  ┌bne e109          Fehlernummer <> 0 (Z=0): Fehlermeldung zur Fehlernummer im X-Register erzeugen
,e107  a2 1e│  │ldx #1e           Fehlernummer für BREAK ERROR laden
,e109  4c 37│a4└>jmp a437 "error"  Fehlereinsprung aufrufen
-----------------------------------
```

```
; Basic-Einsprünge für Kernal-Routinen (Aufruf der entsprechenden Routine und Auswertung von Fehlern)

; Basic-BSOUT (Nutzung nur von $ab47 aus)

,e10c  20 d2 ff  jsr ffd2 "bsout"  Kernal-Einsprung für BSOUT aufrufen
,e10f  b0 e8     bcs e0f9 "erexit" I/O-Fehler (C=1): Fehlerbehandlung
,e111  60        rts               Rücksprung von Routine, da kein I/O-Fehler vorlag
-------------------------------------

; Basic-BASIN (Nutzung nur von $a562 aus)

,e112  20 cf ff  jsr ffcf "basin"  Kernal-Einsprung für BASIN aufrufen
,e115  b0 e2     bcs e0f9 "erexit" I/O-Fehler (C=1): Fehlerbehandlung
,e117  60        rts               Rücksprung von Routine, da kein I/O-Fehler vorlag
-------------------------------------

; Basic-CKOUT (Nutzung nur von $aa93 aus)

,e118  20 ad e4  jsr e4ad "bckout" spezielle Basic-CKOUT-Routine aufrufen
,e11b  b0 dc     bcs e0f9 "erexit" I/O-Fehler (C=1): Fehlerbehandlung
,e11d  60        rts               Rücksprung von Routine, da kein I/O-Fehler vorlag
-------------------------------------

; Basic-CHKIN (Nutzung nur von $ab8f und $abaf aus)

,e11e  20 c6 ff  jsr ffc6 "chkin"  Kernal-Einsprung für CHKIN aufrufen
,e121  b0 d6     bcs e0f9 "erexit" I/O-Fehler (C=1): Fehlerbehandlung
,e123  60        rts               Rücksprung von Routine, da kein I/O-Fehler vorlag
-------------------------------------

; Basic-GETIN (Nutzung nur von $ac35 aus)

,e124  20 e4 ff  jsr ffe4 "getin"  Kernal-Einsprung für GETIN aufrufen
,e127  b0 d0     bcs e0f9 "erexit" I/O-Fehler (C=1): Fehlerbehandlung
,e129  60        rts               Rücksprung von Routine, da kein I/O-Fehler vorlag
-------------------------------------

; Routine zum Basic-Befehl SYS (Token: $9e)

,e12a  20 8a ad  jsr ad8a "frmevl" numerischen Ausdruck (SYS-Zieladresse) auswerten
,e12d  20 f7 b7  jsr b7f7 "facwrd" und als 2-Byte-Integerzahl nach $14/$15 berechnen
```

```
,e130  a9 e1     lda #e1 >($e146)  HB der Rücksprungadresse in SYS-Routine   } $e146 als Rücksprungadresse für RTS aus
,e132  48        pha               auf den Stapel legen                     } der über SYS aufgerufenen
,e133  a9 46     lda #46 <($e146)  LB der Rücksprungadresse in SYS-Routine  } Maschinenroutine
,e135  48        pha               auf den Stapel legen                     } auf den Stapel legen
,e136  ad 0f 03  lda 030f          Speicher für 6502-Statusregister auslesen                  } Prozessorregister
,e139  48        pha               und bis $e143 auf den Stapel legen                         } einschließlich
,e13a  ad 0c 03  lda 030c          Speicher für 6502-Register A (Akku) auslesen               } CPU-Status nach
,e13d  ae 0d 03  ldx 030d          Speicher für 6502-Register X auslesen                      } letzter SYS-Routine
,e140  ac 0e 03  ldy 030e          Speicher für 6502-Register Y auslesen                      } aus Hilfsspeicher
,e143  28        plp               bei $e139 auf den Stapel gelegten Prozessorstatus herstellen } $030c-$030f holen
,e144  6c 14 00  jmp(0014)         an SYS-Routine springen (s. $e12d)
-------------------------------

; Hierher erfolgt Rücksprung, wenn die bei $e144 angesprungene SYS-Routine mit RTS endet (s. $e130-$e135)

,e147  08        php               Status auf den Stapel retten
,e148  8d 0c 03  sta 030c          Akku in dafür reservierten Speicher schreiben
,e14b  8e 0d 03  stx 030d          X-Register in dafür reservierten Speicher schreiben
,e14e  8c 0e 03  sty 030e          Y-Register in dafür reservierten Speicher schreiben
,e151  68        pla               Status vom Stapel (s. $e147) in den Akku holen
,e152  8d 0f 03  sta 030f          und in dafür reservierten Speicher schreiben
,e155  60        rts               Rücksprung von Routine
-------------------------------

; Routine zum Basic-Befehl SAVE (Token: $94)

,e156  20 d4 e1  jsr e1d4 "getlsv" Parameter für LOAD, SAVE und VERIFY holen
,e159  a6 2d     ldx   2d          LB der Endadresse des Basic-Programms im Speicher holen } Endadresse für SAVE =
,e15b  a4 2e     ldy   2e          HB der Endadresse des Basic-Programms im Speicher holen } Endadresse des Programms
,e15d  a9 2b     lda #2b *$2b      Zeropage-Adresse des Zeigers $2b/$2c (Anfangsadresse des Basic-Programms)
,e15f  20 d8 ff  jsr ffd8 "save"   Kernal-Einsprung für SAVE aufrufen
,e162  b0 95     bcs e0f9 "erexit" I/O-Fehler (C=1): Fehlerbehandlung
,e164  60        rts               Rücksprung von Routine
---------------------------------

; Routine zum Basic-Befehl VERIFY (Token: $95)

,e165  a9 01     lda #01           Verify-Flag für LOAD/VERIFY-Kernal-Routine laden
```

```
; Routine zum Basic-Befehl LOAD (Token: $93)

,e167  2c a9 00  "bit" lda #00     Load-Flag für LOAD/VERIFY-Kernal-Routine laden
,e16a  85 0a     sta   0a          LOAD/VERFIY-Flag des Basic-Interpreters setzen
,e16c  20 d4 e1  jsr e1d4 "getlsv" Parameter für LOAD, SAVE und VERIFY holen
,e16f  a5 0a     lda   0a          LOAD/VERIFY-Flag des Basic-Interpreters holen
,e171  a6 2b     ldx   2b          LB der Anfangsadresse des Basic-Programms im Speicher holen
,e173  a4 2c     ldy   2c          HB der Anfangsadresse des Basic-Programms im Speicher holen
,e175  20 d5 ff  jsr ffd5 "load"   LOAD/VERIFY-Routine über Kernal-Einsprung aufrufen
,e178  b0 57     bcs e1d1          I/O-Fehler (C=1): Fehlerbehandlung
,e17a  a5 0a     lda   0a          LOAD/VERIFY-Flag des Basic-Interpreters holen
,e17c  f0 17     beq e195          LOAD (Z=1): weitere Behandlung für LOAD ab $e195

; weitere Behandlung für VERIFY, nachdem Programm schon verifiziert ist

,e17e  a2 1c     ldx #1c           Fehlernummer für VERIFY ERROR laden, um diesen Fehler vorzubereiten
,e180  20 b7 ff  jsr ffb7 "readst" Statusbyte des Betriebssystems auslesen
,e183  29 10     and #10 %00010000 alle Bits bis auf b4 löschen, also b4 testen
,e185  d0 17     bne e19e          b4 ist gesetzt (Z=0): VERIFY ERROR auslösen (s. $e17e)
,e187  a5 7a     lda   7a !lda 7b! LB des CHRGET-Zeigers auslesen; richtig wäre "lda $7b", da nur das HB darüber
                                   informieren kann, ob es sich um eine Direktmodus-Ausführung handelt!
,e189  c9 02     cmp #02 >($02xx)  Vergleich des LB (vermeintliches HB) mit HB des Systemeingabepuffers
,e18b  f0 07     beq e194          Übereinstimmung (Z=1): RTS, da vermeintlich Direktmodus
,e18d  a9 64     lda #64 <($a364)  LB der Adresse des Textes "verifying ok" laden  } VERIFYING OK
,e18f  a0 a3     ldy #a3 >($a364)  HB der Adresse des Textes "verifying ok" laden  } als Systemmeldung
,e191  4c 1e ab  jmp able "strout" Text ausgeben                                  } ausgeben
-----------------------------------
,e194  60        rts               Rücksprung von Routine
-------------------------------

; weitere Behandlung für LOAD, nachdem Programm schon geladen ist (hierher wird von $e17c aus verzweigt)

,e195  20 b7 ff  jsr ffb7 "readst" Statusbyte des Betriebssystems auslesen
,e198  29 bf     and #bf %10111111 b6 löschen
,e19a  f0 05     beq e1a1          alle Bits (außer b6) gelöscht (Z=1): keine Fehlermeldung erzeugen
,e19c  a2 1d     ldx #1d           Fehlernummer für LOAD ERROR laden     } LOAD ERROR
,e19e  4c 37 a4  jmp a437 "error"  Fehlereinsprung aufrufen              } auslösen
-----------------------------------
,e1a1  a5 7b     lda   7b          HB des CHRGET-Zeigers auslesen
,e1a3  c9 02     cmp #02 >($02xx)  mit HB des Systemeingabepuffers vergleichen
,e1a5  d0 0e     bne e1b5          keine Übereinstimmung (Z=0): Sonderbehandlung für "LOAD im Programm"
```

```
; Sonderbehandlung: LOAD im Direktmodus

,ela7  86 2d     stx   2d          LB der Endadresse von LOAD als LB der Programm-Endadresse setzen
,ela9  84 2e     sty   2e          HB der Endadresse von LOAD als HB der Programm-Endadresse setzen
,elab  a9 76     lda #76 <($a376)  LB der Adresse des Textes "READY." laden     } Ausgabe der
,elad  a0 a3     ldy #a3 >($a376)  HB der Adresse des Textes "READY." laden     } Meldung
,elaf  20 1e ab  jsr able "strout" Text ausgeben                               } READY.
,elb2  4c 2a a5  jmp a52a          in CLR-Routine, Linkpointer-Neuberechnung und Warmstart einsteigen
-------------------------------------

; Sonderbehandlung: LOAD im Programm

,elb5  20 8e a6  jsr a68e "stxtpt" CHRGET-Zeiger initialisieren (auf Programmanfang stellen)
,elb8  20 33 a5  jsr a533 "lnkprg" Linkpointer-Neuberechnung für gesamtes Programm (Programmzeilen binden)
,elbb  4c 77 a6  jmp a677          Routine zum Basic-Befehl RESTORE aufrufen, dann weitere Initialisierungen; daraufhin
                                   wird durch den automatischen Rücksprung zur Interpreterschleife das neu geladene
                                   Programm gestartet
-----------------------------------

; Routine zum Basic-Befehl OPEN (Token: $9f)

,elbe  20 19 e2  jsr e219 "oclpar" OPEN/CLOSE-Parameter auswerten
,elc1  20 c0 ff  jsr ffc0 "open"   Kernal-Einsprung für OPEN aufrufen
,elc4  b0 0b     bcs eldl          I/O-Fehler (C=1): Fehlerbehandlung
,elc6  60        rts               Rücksprung von Routine
-------------------------------------

; Routine zum Basic-Befehl CLOSE (Token: $a0)

,elc7  20 19 e2  jsr e219 "oclpar" OPEN/CLOSE-Parameter auswerten
,elca  a5 49     lda   49          logische Filenummer in Akku holen
,elcc  20 c3 ff  jsr ffc3 "close"  Kernal-Einsprung für CLOSE aufrufen
,elcf  90 c3     bcc el94          kein I/O-Fehler (C=1): RTS-Befehl anspringen

; Einsprung: Aufruf von EREXIT (I/O-Fehlerbehandlung)

,eldl  4c f9 e0  jmp e0f9 "erexit" zur EREXIT-Routine springen
-----------------------------------
```

```
; GETLSV-Routine: Parameter für LOAD, SAVE und VERIFY auswerten

,eld4  a9 00     lda #00          0 als Länge des Filenamens (also kein Filename) laden  } "kein Filename vorhanden"
,eld6  20 bd ff  jsr ffbd "setnam" Filenamen setzen                                     } einstellen
,eld9  a2 01     ldx #01          Geräteadresse 1 laden     } 1 (Datasette) als Gerät und
,eldb  a0 00     ldy #00          Sekundäradresse 0 laden   } 0 als Sekundäradresse
,eldd  20 ba ff  jsr ffba "setpar" Fileparameter setzen     } einstellen
,ele0  20 06 e2  jsr e206 "partst" Test auf weitere Parameter; wenn nicht: Rücksprung von GETLSV
,ele3  20 57 e2  jsr e257 "namlsv" Filenamen für LOAD/SAVE/VERIFY auswerten
,ele6  20 06 e2  jsr e206 "partst" Test auf weitere Parameter; wenn nicht: Rücksprung von GETLSV
,ele9  20 00 e2  jsr e200 "combyt" Komma und numerischen Parameter auswerten
,elec  a0 00     ldy #00          Sekundäradresse 0 vorbereiten
,elee  86 49     stx  49          bei $ele9 ausgewerteten Bytewert als Geräteadresse setzen
,elf0  20 ba ff  jsr ffba "setpar" Fileparameter setzen
,elf3  20 06 e2  jsr e206 "partst" Test auf weitere Parameter; wenn nicht: Rücksprung von GETLSV
,elf6  20 00 e2  jsr e200 "combyt" Komma und numerischen Parameter auswerten
,elf9  8a        txa              ausgewerteten numerischen Parameter in Akku als Sekundäradresse holen
,elfa  a8        tay              Sekundäradresse ins Y-Register bringen
,elfb  a6 49     ldx  49          bei $elee gemerkte Geräteadresse in X-Register holen
,elfd  4c ba ff  jmp ffba "setpar" Fileparameter setzen und Rücksprung
-----------------------------------

; COMBYT-Routine: Komma und darauffolgenden numerischen Parameter auswerten

,e200  20 0e e2  jsr e20e "chkcpr" Prüfroutine, ob Komma und weitere Parameter folgen, aufrufen
,e203  4c 9e b7  jmp b79e "getbyt" Bytewert (hinter Komma) auswerten
-----------------------------------

; PARTST-Routine: Test, ob weitere Parameter folgen (wenn nicht: Rücksprung von GETLSV-Routine)

,e206  20 79 00  jsr 0079 "chrgot" Zeichen an CHRGET-Zeiger-Position in Akku holen
,e209  d0 02    ┌bne e20d          keine Endmarkierung (Z=0): Rücksprung über RTS
,e20b  68       │pla              LB der Rücksprungadresse von PARTST löschen  } Wirkung: später erfolgt Rücksprung
,e20c  68       │pla              HB der Rücksprungadresse von PARTST löschen  } an die GETLSV übergeordnete Routine
,e20d  60       └>rts             Rücksprung von PARTST- oder GETLSV-Routine (s. $e209)
-----------------------------------

; CHKCPR-Routine: Prüfroutine, ob Komma und weitere Parameter folgen (sonst SYNTAX ERROR)

,e20e  20 fd ae  jsr aefd "chkcom" Prüfroutine, ob Komma folgt, aufrufen
,e211  20 79 00  jsr 0079 "chrgot" Zeichen an CHRGET-Zeiger-Position in Akku holen
```

```
,e214  d0 f7    └bne e20d          keine Endmarkierung (Z=0): Rücksprung über RTS
,e216  4c 08 af  jmp af08 "synerr" SYNTAX ERROR, da hinter Komma ein Zeilen- oder Befehlsende folgt
-----------------------------------

; OCLPAR-Routine: Parameter hinter OPEN oder CLOSE auswerten

,e219  a9 00     lda #00           0 als Länge des Filenamen laden (= "kein Filename")
,e21b  20 bd ff  jsr ffbd "setnam" Filenamen setzen
,e21e  20 11 e2  jsr e211          in CHKCPR-Routine hinter "jsr chkcom" einsteigen, damit nur sichergestellt wird, daß
                                   weitere Parameter folgen
,e221  20 9e b7  jsr b79e "getbyt" Bytewert (Filenummer) aus Basic-Text in X-Register holen
,e224  86 49     stx  49           Filenummer in Hilfsspeicher $49 (sonst FOR/NEXT-Variablenzeiger-LB) merken
,e226  8a        txa               und in Akku bringen (zwecks Übergabe an SETPAR)
,e227  a2 01     ldx #01           Vorbelegungswert 1 (Datasette) als Gerätenummer laden
,e229  a0 00     ldy #00           Vorbelegungswert 0 als Sekundäradresse laden
,e22b  20 ba ff  jsr ffba "setpar" Fileparameter setzen
,e22e  20 06 e2  jsr e206 "partst" Test auf weitere Parameter; wenn nicht: Rücksprung von GETLSV
,e231  20 00 e2  jsr e200 "combyt" Komma und numerischen Parameter auswerten
,e234  86 4a     stx  4a           ausgewerteten Parameter (Geräteadresse) in Hilfsspeicher $4a (sonst
                                   FOR/NEXT-Variablenzeiger-HB) merken
,e236  a0 00     ldy #00           Sekundäradresse 0 als Vorbelegungswert laden
,e238  a5 49     lda  49           bei $e224 gemerkte Filenummer aus Hilfsspeicher holen
,e23a  e0 03     cpx #03           Vergleich der Geräteadresse mit Gerätenummer für Bildschirm
,e23c  90 01    ┌bcc e23f          kleinere Gerätenummer (C=0): $00 bleibt Vorbelegungswert für Sekundäradresse
,e23e  88       │dey "ldy #ff"    $ff als Vorbelegungswert für die Sekundäradresse laden
,e23f  20 ba ff └→jsr ffba "setpar" Fileparameter setzen
,e242  20 06 e2  jsr e206 "partst" Test auf weitere Parameter; wenn nicht: Rücksprung von GETLSV
,e245  20 00 e2  jsr e200 "combyt" Komma und numerischen Parameter auswerten
,e248  8a        txa               Sekundäradresse (bei $e245 ausgewertet) holen
,e249  a8        tay               und ins Y-Register bringen
,e24a  a6 4a     ldx  4a           Geräteadresse (s. $e234) laden
,e24c  a5 49     lda  49           Filenummer (s. $e224) laden
,e24e  20 ba ff  jsr ffba "setpar" Fileparameter setzen
,e251  20 06 e2  jsr e206 "partst" Test auf weitere Parameter; wenn nicht: Rücksprung von GETLSV
,e254  20 0e e2  jsr e20e "chkcpr" Prüfroutine, ob Komma und weitere Parameter folgen, aufrufen
,e257  20 9e ad  jsr ad9e "frmevl" beliebigen Ausdruck aus Basic-Text auswerten
,e25a  20 a3 b6  jsr b6a3          String aus Basic-Text weiterverarbeiten
,e25d  a6 22     ldx  22           LB der Stringadresse als LB der Adresse des Filenamen laden  } String als
,e25f  a4 23     ldy  23           HB der Stringadresse als HB der Adresse des Filenamen laden  } Filename
,e261  4c bd ff  jmp ffbd "setnam" Filenamen setzen; Stringlänge steht seit $e25a im Akku      } übergeben
-----------------------------------
```

```
; Routine zur Basic-Funktion COS (Token: $be)

,e264  a9 e0     lda #e0 <($e2e0)  LB der Adresse der Konstanten π/2 laden   ┐ FAC um π/2 erhöhen
,e266  a0 e2     ldy #e2 >($e2e0)  HB der Adresse der Konstanten π/2 laden   ├ (FAC := FAC + π/2),
,e268  20 67 b8  jsr b867 "addmem" FAC um Konstante erhöhen                 ┘ da cos(x)=sin(x+π/2)

; Routine zur Basic-Funktion SIN (Token: $bf)

,e26b  20 0c bc  jsr bc0c "movfa"  FAC in ARG kopieren (ARG := FAC)
,e26e  a9 e5     lda #e5 <($e2e5)  LB der Adresse der Konstanten 2π laden
,e270  a0 e2     ldy #e2 >($e2e5)  HB der Adresse der Konstanten 2π laden
,e272  a6 6e     ldx   6e          Vorzeichenbyte des ARG auslesen
,e274  20 07 bb  jsr bb07          in DIVF10-Routine so einsteigen, daß FAC := FAC / 2π berechnet wird
,e277  20 0c bc  jsr bc0c "movfa"  FAC in ARG kopieren
,e27a  20 cc bc  jsr bccc          Routine zur Basic-Funktion INT aufrufen
,e27d  a9 00     lda #00           Initialisierungswert für Vorzeichenvergleichsbyte laden
,e27f  85 6f     sta   6f          Vorzeichenvergleichsbyte (ARG/FAC-Vorzeichen) initialisieren
,e281  20 53 b8  jsr b853 "sub"    FAC := ARG -FAC
,e284  a9 ea     lda #ea <($e2ea)  LB der Adresse der Konstanten 0.25 laden  ┐ Berechnung
,e286  a0 e2     ldy #e2 >($e2ea)  HB der Adresse der Konstanten 0.25 laden  ├ von 0.25 - FAC
,e288  20 50 b8  jsr b850 "memsub" FAC := Konstante - FAC                    ┘ (FAC := 0.25 - FAC)
,e28b  a5 66     lda   66          Vorzeichenbyte des FAC auslesen
,e28d  48        pha               und auf den Stapel legen
,e28e  10 0d     bpl e29d          positives Vorzeichen (N=0): Sonderbehandlung für negative Zahlen überspringen
,e290  20 49 b8  jsr b849 "add0.5" FAC := FAC + 0.5 (FAC um ½ erhöhen)
,e293  a5 66     lda   66          Vorzeichenbyte des FAC zwecks Test auslesen
,e295  30 09     bmi e2a0          negativ (N=1): Sonderbehandlung verlassen
,e297  a5 12     lda   12          Vorzeichenflag für TAN laden              ┐ TAN-Vorzeichenflag
,e299  49 ff     eor #ff %11111111 Vorzeichenflag umdrehen                   ├ auslesen, umdrehen
,e29b  85 12     sta   12          und zurückschreiben                       ┘ und zurückschreiben
,e29d  20 b4 bf  jsr bfb4          Vorzeichen des FAC invertieren
,e2a0  a9 ea     lda #ea <($e2ea)  LB der Adresse der Konstanten 0.25 laden  ┐ Berechnung
,e2a2  a0 e2     ldy #e2 >($e2ea)  HB der Adresse der Konstanten 0.25 laden  ├ von FAC + 0.25
,e2a4  20 67 b8  jsr b867 "addmem" Konstante zum FAC addieren               ┘ (FAC := FAC + 0.25)
,e2a7  68        pla               bei $e28d gemerktes Vorzeichenbyte zwecks Test wieder vom Stapel holen
,e2a8  10 03     bpl e2ad          positiv (N=0): Vorzeichenwechsel überspringen
,e2aa  20 b4 bf  jsr bfb4          Vorzeichen des FAC invertieren
,e2ad  a9 ef     lda #ef <($e2ef)  LB der Adresse der Polynomtabelle laden   ┐ Auswertung
,e2af  a0 e2     ldy #e2 >($e2ef)  HB der Adresse der Polynomtabelle laden   ├ des
,e2b1  4c 43 e0  jmp e043 "polyx"  Polynom auswerten                        ┘ Näherungspolynoms
---------------------------------
```

```
; Routine zur Basic-Funktion TAN (Token: $c0)

,e2b4  20 ca bb  jsr bbca "movt3"  FAC #1 bis $e2c5-$e2c9 in FAC #3 retten (FAC #3 := FAC #1)
,e2b7  a9 00     lda #00           Initialisierungswert für TAN-Vorzeichenflag laden
,e2b9  85 12     sta  12           TAN-Vorzeichenflag initialisieren
,e2bb  20 6b e2  jsr e26b          Routine zur Basic-Funktion SIN aufrufen
,e2be  a2 4e     ldx #4e  <($004e) LB der Adresse eines FAC-Zwischenspeichers laden        } FAC in
,e2c0  a0 00     ldy #00  >($004e) HB der Adresse eines FAC-Zwischenspeichers laden        } Zwischenspeicher
,e2c2  20 f6 e0  jsr e0f6"(movfm)" indirekt zur MOVFM-Routine springen ("$e0f6 jmp movfm") } ab $4e bringen
,e2c5  a9 57     lda #57  <($0057) LB der Adresse des FAC #3 laden     } TAN-Argument
,e2c7  a0 00     ldy #00  >($0057) HB der Adresse des FAC #3 laden     } wieder in
,e2c9  20 a2 bb  jsr bba2 "movmf"  FAC #3 wieder in FAC #1 kopieren   } FAC holen
,e2cc  a9 00     lda #00           Initialisierungswert für Vorzeichenbyte laden
,e2ce  85 66     sta  66           Vorzeichenbyte des FAC auf "positiv" stellen
,e2d0  a5 12     lda  12           TAN-Vorzeichenflag (s. $e2b9) auslesen
,e2d2  20 dc e2  jsr e2dc          FAC retten und Cosinus des Arguments ebenfalls berechnen
,e2d5  a9 4e     lda #4e <($004e)  LB der Adresse des FAC-Zwischenspeichers laden    } FAC := FAC #3 / FAC,
,e2d7  a0 00     ldy #00 >($004e)  HB der Adresse des FAC-Zwischenspeichers laden    } also FAC := SIN/COS
,e2d9  4c 0f bb  jmp bb0f "divmf"  FAC := Konstante / FAC                            } berechnen
-----------------------------------
,e2dc  48        pha               TAN-Vorzeichenflag (s. $e2d0/$e2d2) auf den Stapel legen
,e2dd  4c 9d e2  jmp e29d          in SIN/COS-Routine einsteigen
-----------------------------------

; MFLPT-Konstanten für die SIN/COS-Routine

:e2e0 81 49 0f da a2               MFLPT-Darstellung von 1.57079633 = π/2
:e2e5 83 49 0f da a2               MFLPT-Darstellung von 6.28318531 = π*2
:e2ea 7f 00 00 00 00               MFLPT-Darstellung von 0.25       = 1/4
-----------------------------------

; Näherungspolynom für die SIN/COS-Routine

:e2ef 05                           Polynomgrad 5 als Bytewert
:e2f0 84e6 1a 2d 1b                MFLPT-Darstellung des Koeffizienten a5 = -14.3813907
:e2f5 86 28 07 fb f8               MFLPT-Darstellung des Koeffizienten a4 =  42.0077971
:e2fa 87 99 68 89 01               MFLPT-Darstellung des Koeffizienten a3 = -76.7041703
:e2ff 87 23 35 df e1               MFLPT-Darstellung des Koeffizienten a2 =  81.6052237
:e304 86 a5 5d e7 28               MFLPT-Darstellung des Koeffizienten a1 = -41.3417021
:e309 83 49 0f da a2               MFLPT-Darstellung des Koeffizienten a0 =   6.28318531  = π*2
-----------------------------------
```

```
; Routine zur Basic-Funktion ATN (Token: $cl)

,e30e  a5 66     lda   66          Vorzeichenbyte des FAC auslesen
,e310  48        pha                und auf den Stapel retten
,e311  10 03    ┌bpl e316           positives Vorzeichen (N=0): keine Invertierung des Vorzeichens
,e313  20 b4 bf │ jsr bfb4          Vorzeichen des FAC umdrehen
,e316  a5 61    └>lda   61          Exponentenbyte des FAC holen
,e318  48        pha    .          und auf den Stapel retten
,e319  c9 81     cmp #81 %10000001 mit Exponent für Bereich [-1;1] vergleichen
,e31b  90 07    ┌bcc e324           kleinerer Exponent (C=0): Bildung des reziproken Wertes (Kehrwert) überspringen
,e31d  a9 bc    │ lda #bc <($b9bc)  LB der Adresse der Konstanten 1 laden      ┐ Bildung des reziproken Wertes
,e31f  a0 b9    │ ldy #b9 >($b9bc)  HB der Adresse der Konstanten 1 laden      ┤ (Kehrwertes) durch Berechnung von
,e321  20 0f bb │ jsr bb0f "divmf"  FAC := Konstante / FAC                     ┘ FAC := 1 / FAC
,e324  a9 3e    └>lda #3e <($e33e)  LB der Adresse der Polynomtabelle laden   ┐ Berechnung
,e326  a0 e3     ldy #e3 >($e33e)  HB der Adresse der Polynomtabelle laden    ┤ des
,e328  20 43 e0  jsr e043 "polyx"  Näherungspolynom berechnen                ┘ Näherungspolynoms
,e32b  68        pla                bei $e318 gemerkten Exponent vom Stapel holen
,e32c  c9 81     cmp #81 %10000001 mit Exponent für Bereich [-1;1] vergleichen
,e32e  90 07    ┌bcc e337           kleinerer Exponent (C=0): Bildung des reziproken Wertes (Kehrwert) überspringen
,e330  a9 e0    │ lda #e0 <($e2e0)  LB der Adresse der Konstanten π/2 laden    ┐ FAC von π/2 abziehen
,e332  a0 e2    │ ldy #e2 >($e2e0)  HB der Adresse der Konstanten π/2 laden    ┤  (Berechnung von
,e334  20 50 b8 │ jsr b850 "memsub" FAC := Konstante - FAC                     ┘ FAC := π/2 - FAC)
,e337  68       └>pla               bei $e310 gemerktes Vorzeichenbyte vom Stapel holen
,e338  10 03    ┌bpl e33d           positiv (N=0): Rücksprung über RTS, kein Vorzeichenwechsel
,e33a  4c b4 bf │ jmp bfb4          Vorzeichen des FAC invertieren
----------------┼--------------------
,e33d  60       └>rts               Rücksprung von Routine
-----------------------------------

; Polynomtabelle für die Routine zur Basic-Funktion ATN

:e33e 0b                           Polynomgrad 11 als Bytewert
:e33f 76 b3 83 bd d3               MFLPT-Darstellung des Koeffizienten a11 = -6.84793912   e-04
:e344 79 1e f4 a6 f5               MFLPT-Darstellung des Koeffizienten a10 =  4.85094216   e-03
:e349 7b 83 fc b0 10               MFLPT-Darstellung des Koeffizienten  a9 = -0.0161117018
:e34e 7c 0c 1f 67 ca               MFLPT-Darstellung des Koeffizienten  a8 =  0.034209638
:e353 7c de 53 cb c1               MFLPT-Darstellung des Koeffizienten  a7 = -0.542791328
:e358 7d 14 64 70 4c               MFLPT-Darstellung des Koeffizienten  a6 =  0.0724571965
:e35d 7d b7 ea 51 7a               MFLPT-Darstellung des Koeffizienten  a5 = -0.0898023954
:e362 7d 63 30 88 7e               MFLPT-Darstellung des Koeffizienten  a4 =  0.110932413
:e367 7e 92 44 99 3a               MFLPT-Darstellung des Koeffizienten  a3 = -0.142839808
```

```
:e36c 7e 4c cc 91 c7              MFLPT-Darstellung des Koeffizienten  a2 =  0.19999912
:e371 7f aa aa aa 13              MFLPT-Darstellung des Koeffizienten  a1 = -0.333333316
:e376 81 00 00 00 00              MFLPT-Darstellung des Koeffizienten  a0 =  1
-----------------------------------

; NMI-Routine für Basic 2.0; an diese Stelle weist der ROM-Vektor $a002/$a003

,e37b  20 cc ff  jsr ffcc "clrchn" Löschen der Filetabelle
,e37e  a9 00     lda #00           Flag für "Standard-I/O" laden
,e380  85 13     sta   13          und in INPUT-Kommentar-Flag schreiben
,e382  20 7a a6  jsr a67a          Teil der CLR-Routine aufrufen, um Stringstapelzeiger, CPU-Stapelzeiger, CONT-Flag
                                   und FN-Flag zu initialisieren
,e385  58        cli               Interrupts wieder zulassen

; Einsprung für Herstellung "READY."-Zustandes;
  Nutzung von $a714 (LIST), $a854 (STOP/END) und $e3a0 (Kaltstart)

,e386  a2 80 ---->ldx #80 %10000000 Fehlercode für "kein Fehler" laden                    } Warmstart
,e388  6c 00 03  jmp(0300)         Sprung über Vektor IERROR in Fehlerbehandlungsroutine ab $e38b  } auslösen
-------------+---------------------

; Fehlerbehandlungsroutine ERROR
  Hierher weist normalerweise der Vektor IERROR $0300/$0301, über den bei $a437 und bei $e388 gesprungen wird.

,e38b  8a        txa               Fehlercode aus X-Register zwecks Test in Akku bringen
,e38c  30 03     -bmi e391         b7 gesetzt (N=1): Flag für "READY."-Zustand, da kein Fehler vorlag
,e38e  4c 3a a4  jmp a43a          Einstieg in ERROR-Routine, allerdings nicht über Vektor-Sprung wie bei $a437
-------------+---------------------
,e391  4c 74 a4 ->jmp a474 "ready" Einsprung in ERROR-Routine, so daß nur die Ausgabe von "READY.", aber keine
                                   Fehlermeldung erfolgt
-------------+---------------------

; Kaltstart-Routine für Basic 2.0; an diese Stelle weist der ROM-Vektor bei $a000/$a001

,e394  20 53 e4  jsr e453 "inivec" Initialisierung der Vektoren im Bereich $0300-$030b
,e397  20 bf e3  jsr e3bf "initmp" Initialisierung der RAM-Hilfsspeicher des Basic-Interpreters
,e39a  20 22 e4  jsr e422 "msgnew" Ausgabe der Einschaltmeldung und Ausführung des NEW-Befehls
,e39d  a2 fb     ldx #fb %11111011 Initialisierungswert des Stapelzeigers laden
,e39f  9a        txs               und in den Stapelzeiger schreiben
,e3a0  d0 e4 ----bne e386 "jmp"    Herstellung des "READY."-Zustands
-----------------------------------
```

```
; von diesen Speicherplätzen wird die CHRGET-Routine nach $0073-$008a in der INITMP-Routine ($e3bf) kopiert
  Anstelle eines Kommentars, der in höchster Ausführlichkeit bei der Routinenbeschreibung im Fließtext steht,
  wird rechts die CHRGET-Routine an ihrer richtigen Adresse ($0073) disassembliert dargestellt und knapp kommentiert.

,e3a2  e6 7a    inc   7a          ,0073  e6 7a    inc   7a          LB des CHRGET-Zeigers erhöhen (Selbstmodifik.)
,e3a4  d0 02    bne e3a8          ,0075  d0 02    bne 0079          kein Erhöhungsübertrag (Z=0): nicht HB erhöhen
,e3a6  e6 7b    inc   7b          ,0077  e6 7b    inc   7b          HB des CHRGET-Zeigers erhöhen (Selbstmodifik.)

; CHRGOT-Einsprung: CHRGET-Zeiger nicht erhöhen, sondern letztes über CHRGET geholtes Zeichen erneut holen und testen

,e3a8  ad 60 ea lda ea60          ,0079  ad .. .. lda ....          Basic-Byte auslesen (CHRGET-Zeiger $7a/$7b!)
,e3ab  c9 3a    cmp #3a           ,007c  c9 3a    cmp #3a           Vergleich mit ASCII-Code des Doppelpunktes ":"
,e3ad  b0 0a    bcs e3b9          ,007e  b0 0a    bcs 008a          Byte >= Doppelpunkt (C=1): Ende mit C=1; Z ist
                                                                    hier = 1, wenn es ein Doppelpunkt war
,e3af  c9 20    cmp #20           ,0080  c9 20    cmp #20           Vergleich mit ASCII-Code des Leerzeichens
,e3b1  f0 ef    beq e3a2          ,0082  f0 ef    beq 0073          Übereinstimmung (Z=1): überlesen, nächstes Byte
,e3b3  38       sec               ,0084  38       sec               Carry vor Subtraktion setzen
,e3b4  e9 30    sbc #30           ,0085  e9 30    sbc #30           ASCII-Code von "0" abziehen
,e3b6  38       sec               ,0087  38       sec               Carry vor Subtraktion setzen
,e3b7  e9 d0    sbc #d0           ,0088  e9 d0    sbc #d0           Subtraktion von $0085 rückgängig machen, C-Flag
                                                                    entsprechend ASCII-Code setzen (C=0: Ziffer)
,e3b9  60       rts               ,008a  60       rts               Rücksprung von Routine
-------------------------------------------------------------------

; Initialisierungswert für SEED (RND-Ausgangsergebnis); Berücksichtigung bei $e3bf-$e421 (INITMP)

:e3ba 80 4f c7 52 58              MFLPT-Darstellung von 0.811635157 (Ausgangswert für RND)
-----------------------------------

; INITMP-Routine:                 Initialisierung der RAM-Arbeitsspeicher des Basic-Interpreters

,e3bf  a9 4c     lda #4c          Opcode von "jmp" (absolute Adressierung) laden          } JMP-Befehl vor
,e3c1  85 54     sta   54         und in Hilfsspeicher für Funktionsausführung schreiben  } Hilfsvektor und
,e3c3  8d 10 03  sta 0310         auch vor USR-Vektor schreiben                           } USR-Vektor schreiben
,e3c6  a9 48     lda #48 <(illqua) LB der Adresse des "ILLEGAL QUANTITY"-Einsprungs laden   }
,e3c8  a0 b2     ldy #b2 >(illqua) HB der Adresse des "ILLEGAL QUANTITY"-Einsprungs laden   } USR-Vektor auf
,e3ca  8d 11 03  sta 0311         LB des USR-Vektors setzen                               } ILLEGAL QUANTITY richten
,e3cd  8c 12 03  sty 0312         HB des USR-Vektors setzen                               }
,e3d0  a9 91     lda #91 <($b391) LB der Adresse zur Umwandlung eines Wortes ins FLPT-Format laden  } Umwandlungs-
,e3d2  a0 b3     ldy #b3 >($b391) HB der Adresse zur Umwandlung eines Wortes ins FLPT-Format laden  } vektor
,e3d4  85 05     sta   05         LB des Umwandlungsvektors "Wort in Fließkomma" setzen           } "Y/A -> FAC"
,e3d6  84 06     sty   06         HB des Umwandlungsvektors "Wort in Fließkomma" setzen           } initialisieren
```

```
,e3d8  a9 aa     lda #aa <($blaa)  LB der Adresse zur Umwandlung einer FLPT-Zahl in ein Wort laden  | Umwandlungs-
,e3da  a0 bl     ldy #bl >($blaa)  HB der Adresse zur Umwandlung einer FLPT-Zahl in ein Wort laden  | vektor
,e3dc  85 03     sta   03          LB des Umwandlungsvektors "Fließkomma in Wort" setzen            | "FAC -> A/Y"
,e3de  84 04     sty   04          HB des Umwandlungsvektors "Fließkomma in Wort" setzen            | initialisieren
,e3e0  a2 1c     ldx #1c           Dekrementierzähler initialisieren  ($1c+1 = #29 Byte zu verschieben) | Kopieren von
,e3e2  bd a2 e3 ->lda e3a2,x       Byte aus ROM-Tabelle der CHRGET-Routine holen                    | CHRGET/CHRGOT
,e3e5  95 73     sta   73,x        und in RAM-Bereich der CHRGET-Routine schreiben                   | und SEED-Wert
,e3e7  ca        dex               Dekrementierzähler verringern (auf nächstes Byte richten)        | ($e3a2-$e3b9)
,e3e8  10 f8    -bpl e3e2          noch nicht auf $ff heruntergezählt (N=0): weiter in Kopierschleife | nach $73-$8a
,e3ea  a9 03     lda #03           Länge eines Stringvariableneintrags laden
,e3ec  85 53     sta   53          und in Hilfsspeicher für GARCOL schreiben
,e3ee  a9 00     lda #00           Initialisierungswert/Löschwert laden
,e3f0  85 68     sta   68          Überlaufbyte des FAC löschen
,e3f2  85 13     sta   13          INPUT-Kommentar-Flag löschen
,e3f4  85 18     sta   18          HB der Adresse des letzten Strings auf temporärem Stringstapel löschen
,e3f6  a2 01     ldx #01           Vorbelegungswert für Linkpointer vor Systemeingabepuffer laden   | Initialisierung des
,e3f8  8e fd 01  stx 01fd          HB des Linkpointers vor Systemeingabepuffer vorbelegen           | Linkpointer vor dem
,e3fb  8e fc 01  stx 01fc          LB des Linkpointers vor Systemeingabepuffer vorbelegen           | Systemeingabepuffer
,e3fe  a2 19     ldx #19 *$19      Zeropage-Anfangsadresse des temporären Stringstapels laden       | temporären String-
,e400  86 16     stx   16          und in Zeiger für temporären Stringstapel schreiben              | stapelzeiger init.
,e402  38        sec               Carry als Flag für "MEMBOT-Lesevorgang" setzen                   | Untergrenze des für
,e403  20 9c ff  jsr ff9c "membot" Untergrenze des Basic-RAM nach X/Y laden                         | Basic verfügbaren
,e406  86 2b     stx   2b          LB als LB der Programmspeicher-Anfangsadresse setzen             | RAM als Basic-Anfang
,e408  84 2c     sty   2c          HB als HB der Programmspeicher-Anfangsadresse setzen             | setzen
,e40a  38        sec               Carry als Flag für "MEMTOP-Lesevorgang" setzen                   | Obergrenze des für
,e40b  20 99 ff  jsr ff99 "memtop" Obergrenze des Basic-RAM nach X/Y laden                          | Basic verfügbaren
,e40e  86 37     stx   37          LB als LB der obersten Basic-Adresse setzen                      | RAM als oberste
,e410  84 38     sty   38          HB als HB der obersten Basic-Adresse setzen                      | Basic-Adresse und
,e412  86 33     stx   33          LB als LB der Obergrenze des Stringbereichs setzen               | Stringbereichs-
,e414  84 34     sty   34          HB als HB der Obergrenze des Stringbereichs setzen               | obergrenze setzen
,e416  a0 00     ldy #00           Initialisierungswert für Offset laden
,e418  98        tya "lda #00"     auch als Initialisierungswert für erstes Byte im Basic-Programm verwenden
,e419  91 2b     sta  (2b),y       erstes Byte des Basic-Speichers löschen (sozusagen Zeilenendmarkierung einer davor
                                   nicht vorhandenen Zeile)
,e41b  e6 2b     inc   2b          LB des Zeigers auf den Programmspeicher-Anfang erhöhen           | Programmanfangs-
,e41d  d0 02    -bne e421          kein Erhöhungsübertrag (Z=0): HB nicht erhöhen, sofort RTS       | zeiger $2b/$2c
,e41f  e6 2c     inc   2c          HB des Zeigers auf den Programmspeicher-Anfang erhöhen           | um 1 erhöhen
,e421  60       ->rts              Rücksprung von Routine
-----------------------------------
```

```
; MSGNEW-Routine: Ausgabe der Einschaltmeldung und Ausführung der NEW-Routine

,e422  a5 2b     lda   2b          LB der Programmspeicher-Anfangsadresse holen
,e424  a4 2c     ldy   2c          HB der Programmspeicher-Anfangsadresse holen
,e426  20 08 a4  jsr a408          Prüfroutine auf freien Speicherplatz im Variablenspeicher aufrufen
,e429  a9 73     lda #73 <($e473)  LB der Adresse des Textes "**** COMMODORE 64 BASIC V2 ****[cr]64K RAM SYSTEM" laden
,e42b  a0 e4     ldy #e4 >($e473)  HB der Adresse des Textes "**** COMMODORE 64 BASIC V2 ****[cr]64K RAM SYSTEM" laden
,e42d  20 1e ab  jsr able "strout" Text ausgeben                                          ┐ Anzahl
,e430  a5 37     lda   37          LB der obersten Basic-Adresse auslesen                 │ der
,e432  38        sec               Carry vor Subtraktion setzen                           │ freien
,e433  e5 2b     sbc   2b          LB der Programmspeicher-Anfangsadresse subtrahieren    │ Basic-Bytes
,e435  aa        tax               und Ergebnis als LB des Ergebnisses in X merken        │ aus
,e436  a5 38     lda   38          HB der obersten Basic-Adresse auslesen                 │ Speichergrenzen
,e438  e5 2c     sbc   2c          HB der Programmspeicher-Anfangsadresse subtrahieren    │ errechnen und
,e43a  20 cd bd  jsr bdcd "numout" Ergebnis (X/A) ausgeben                               ┘ ausgeben
,e43d  a9 60     lda #60 <($e460)  LB der Adresse des Textes "BASIC BYTES FREE" laden     ┐ Text
,e43f  a0 e4     ldy #e4 >($e460)  HB der Adresse des Textes "BASIC BYTES FREE" laden     │ "BASIC BYTES FREE"
,e441  20 1e ab  jsr able "strout" Text ausgeben                                          ┘ ausgeben
,e444  4c 44 a6  jmp a644          weiter mit Routine zum NEW-Befehl
-----------------------------------

; Initialisierungswerte für die Basic-Vektoren im Bereich $0300-$030b

:e447 8b e3                        $e38b      für IERROR $0300/$0301     Fehlermeldung erzeugen
:e449 83 a4                        $a483      für IMAIN  $0302/$0303     Basic-Warmstart auslösen
:e44b 7c a5                        $a57c      für ICRNCH $0304/$0305     Tokenisierung des Systemeingabepuffers
:e44d 1a a7                        $a71a      für IQPLOP $0306/$0307     Ent-Tokenisierung (LIST) des Akkumulators
:e44f e4 a7                        $a7e4      für IGONE  $0308/$0309     Basic-Befehl ausführen
:e451 86 ae                        $ae86      für IEVAL  $030a/$030b     Auswertung eines Ausdrucks im Basic-Text
-----------------------------------

; INIVEC-Routine: Initialisierung der Basic-Vektoren im Bereich $0300-$030b

,e453  a2 0b     ldx #0b           Dekrementierzähler mit 11 (Anzahl der Bytes - 1) initialisieren ┐ Bereich
,e455  bd 47 e4 ┌>lda e447,x       Byte aus ROM-Vorbelegungstabelle holen                         │ $e447-$e452
,e458  9d 00 03 │ sta 0300,x       und in RAM-Vektorenbereich schreiben                           │ nach
,e45b  ca       │ dex              Dekrementierzähler verringern                                  │ $0300-$030b
,e45c  10 f7    └bpl e455          noch nicht auf $ff heruntergezählt (N=0): weiter in Schleife   ┘ kopieren
,e45e  60        rts               Rücksprung von Routine
-----------------------------------
```

```
; Füllbyte

:e45f 00                          [nul] als Füllbyte ohne Bedeutung
-----------------------------------

; Texttabelle für STROUT-Ausgabe der Einschaltmeldung in MSGNEW-Routine

:e460 20 42 41 53 49 43 20 42 59 54 45 53 20 46 52 45 45 0d 00      [space]BASIC BYTES FREE[cr,nul]
-------------------------------------------------------------

:e473 93 0d                                                        [clr,cr]
:e475 20 20 20 20 2a 2a 2a 2a 20 43 4f 4d 4d 4f 52 45 20 36 34     [4space]**** COMMODORE 64
:e48a 20 42 41 53 49 43 20 56 32 20 2a 2a 2a 2a 0d 0d              [space]BASIC V2 ****[2cr]
:e49a 20 36 34 4b 20 52 41 4d 20 53 59 53 54 45 4d 20 20 00        [space]64K RAM SYSTEM[2space,nul]
-------------------------------------------------------------

; Füllbyte hinter Texttabellen

:e4ac 81                          Füllbyte ohne Bedeutung; bei manchen C64-Versionen stehen hier andere Werte wie z.B.
                                  $5c, die aber ebenfalls bedeutungslos sind
-----------------------------------

; BCKOUT-Routine: CKOUT-Behandlung des Basic-Interpreters

,e4ad  48       pha               an Akku übergebene Filenummer des Ausgabekanals auf Stapel legen
,e4ae  20 c9 ff jsr ffc9 "ckout"  CKOUT-Routine über Kernal-Einsprung ausführen lassen
,e4b1  aa       tax               Akkuinhalt nach CKOUT-Ausführung in X-Register merken (s. $e4b5)
,e4b2  68       pla               bei $e4ad gemerkten Übergabeparameter vom Stapel holen
,e4b3  90 01    ┌bcc e4b6         kein I/O-Fehler (C=0): Rücksprung über RTS
,e4b5  8a       │ txa             ansonsten Fehlernummer (s. $e4ae/$e4b1) wieder in Akku holen
,e4b6  60       └>rts             Rücksprung von Routine
-----------------------------------

; Füllbytes ohne Bedeutung

:e4b7 aa aa aa aa aa aa aa aa      bei allen C64-Versionen
:e4bf aa aa aa aa aa aa aa aa      stehen an diesen Adressen
:e4c7 aa aa aa aa aa aa aa aa      Füllbytes, die keine
:e4cf aa aa aa aa                 Bedeutung haben
-----------------------------------
```

```
; diese Routine ist nicht in allen C 64-Versionen enthalten, bei manchen stehen statt dessen $aa-Füllbytes (!);
  sofern vorhanden, wird sie bei $ef94 aufgerufen

,e4d3  85 a9     sta   a9          Akku in RS232-Flag für Startbit-Prüfung schreiben
,e4d5  a9 01     lda #01 %00000001 Belegung für RS232-Eingabeparität laden
,e4d7  85 ab     sta   ab          und in RS232-Eingabeparität bzw. Kassettenzähler schreiben
,e4d9  60        rts               Rücksprung von Routine
-----------------------------------

; diese Routine ist in den allerältesten C 64-Versionen nicht vorhanden (bei diesen stehen hier Füllbytes);
  sofern vorhanden, wird sie bei $ea07 aufgerufen

,e4da  ad 86 02  lda 0286          aktuelle Zeichenfarbe holen
,e4dd  91 f3     sta  (f3),y       und an aktuelle Position im Farb-RAM schreiben
,e4df  60        rts               Rücksprung von Routine
-----------------------------------

; WATCBM-Hilfsroutine:
  Warten auf Drücken der Commodore-Taste
  Im Akku befindet sich der Inhalt von $a1 (mittelwertiges Byte der Systemuhr)

,e4e0  69 02     adc #02 %00000010 Zähler im Akku um 2 erhöhen
,e4e2  a4 91    ->ldy   91         Flag für Commodore-Taste auslesen ($ff = Commodore-Taste gedrückt)
,e4e4  c8       |  iny            Flag erhöhen ($ff wird zu $00, wobei Z=1 wird; ansonsten Z=0)
,e4e5  d0 04    |  bne e4eb       Commodore-Taste nicht gedrückt (Z=0): Rücksprung von Routine; Warten wird
                |                 fortgesetzt
,e4e7  c5 a1    |  cmp   a1       mittelwertiges Byte der Systemuhr auslesen
,e4e9  d0 f7    |  bne e4e2       Wartezeit noch nicht abgelaufen (Z=0): weiter in Warteschleife
,e4eb  60       ->rts             Rücksprung von Routine, da Commodore-Taste gedrückt wurde oder Wartezeit ablief
-----------------------------------

; Baud-Raten für RS232 bei PAL-Version:
  Da es sich um Timerkonstanten für CIA-Register handelt, stehen niedrigere Werte für geringere Verzögerungen und
  demzufolge höhere Baud-Raten.

:e4ec 19 26 44 19 1a 11 e8 0d     $2619  (50 Baud); $1944  (75 Baud); $111a  (110 Baud); $0de8  (134.5 Baud)
:e4f4 70 0c 06 06 d1 02 37 01     $0c70  (150 Baud); $0606  (300 Baud); $02d1  (600 Baud); $0137 (1200 Baud)
:e4fc ae 00 69 00                 $00ae (1800 Baud); $0069 (2400 Baud)
-----------------------------------
```

```
; IOBASE-Routine (wird von der Kernal-Sprungtabelle bei $fff3 aufgerufen)

,e500  a2 00     ldx #00 <($dc00)  LB der CIA-Basisadresse in LB von X/Y laden   } CIA-Basisadresse $dc00
,e502  a0 dc     ldy #dc >($dc00)  HB der CIA-Basisadresse in HB von X/Y laden   } in X/Y laden
,e504  60        rts               Rücksprung von Routine
-----------------------------------

; SCREEN-Routine (wird von der Kernal-Sprungtabelle bei $ffed aufgerufen)

,e505  a2 28     ldx #28           40 als Anzahl der Spalten am Bildschirm laden } Bildschirmformat 40x25
,e507  a0 19     ldy #19           25 als Anzahl der Zeilen am Bildschirm laden  } in X/Y laden
,e509  60        rts               Rücksprung von Routine
-----------------------------------

; PLOT-Routine (wird von der Kernal-Sprungtabelle bei $fff0 aufgerufen)

,e50a  b0 07    ┌bcs e513          Carry-Flag gesetzt (C=1): Cursorposition nach X/Y auslesen
,e50c  86 d6    │ stx   d6        Cursor auf Zeile X ($00-$27) richten
,e50e  84 d3    │ sty   d3        Cursor auf Spalte Y ($00-$18) richten
,e510  20 6c e5 │ jsr e56c "stupt" Zeiger auf Bildschirm- und Farb-RAM gemäß $d3/$d6 aktualisieren
,e513  a6 d6    └>ldx   d6        Cursorzeile ($00-$27) in X-Register holen
,e515  a4 d3     ldy   d3         Cursorspalte ($00-$18) in Y-Register holen
,e517  60        rts              Rücksprung von Routine
-----------------------------------

; INTSCR-Routine: Bildschirm initialisieren

,e518  20 a0 e5  jsr e5a0 "intvic" VIC-Register mit Vorbelegungswerten initialisieren      } Zeichensatz-Umschaltung
,e51b  a9 00     lda #00          Flag für "Shift/Commodore-Taste bewirkt Umschaltung" laden } über <SHIFT>+<CBM>
,e51d  8d 91 02  sta 0291         in Flag für Zeichensatz-Umschaltung schreiben              } zulassen
,e520  85 cf     sta   cf         Cursorblinkphasenflag löschen
,e522  a9 48     lda #48 <($eb48) LB der Adresse der Tastaturdekodierungsroutine laden      } KEYLOG-Vektor
,e524  8d 8f 02  sta 028f         und in LB des Vektors KEYLOG schreiben                     } (zeigt auf Routine zur
,e527  a9 eb     lda #eb >($eb48) HB der Adresse der Tastaturdekodierungsroutine laden      } Tastaturdekodierung)
,e529  8d 90 02  sta 0290         und in HB des Vektors KEYLOG schreiben                     } initialisieren
,e52c  a9 0a     lda #0a          Größe des Tastaturpuffers und Ausgangswert für Repeat-Zähler laden
,e52e  8d 89 02  sta 0289         XMAX (maximale Größe des Tastaturpuffers) initialisieren
,e531  8d 8c 02  sta 028c         DELAY (Zähler für Tastatur-Repeat-Verzögerung) initialisieren
,e534  a9 0e     lda #0e          Farbcode für "hellblau" laden
,e536  8d 86 02  sta 0286         und als COLOR (aktuelle Zeichenfarbe) setzen
,e539  a9 04     lda #04          Initialisierungswert für Zählgeschwindigkeit bei Tastatur-Repeat laden
```

```
,e53b  8d 8b 02  sta 028b          und als KOUNT (Zählgeschwindigkeit bei Tastatur-Repeat) setzen
,e53e  a9 0c     lda #0c           Initialisierungswert für Blinkzeitzähler und Cursormodus-Flag laden
,e540  85 cd     sta  cd           BLNCT (Zähler für blinkenden Cursor) initialisieren
,e542  85 cc     sta  cc           BLNSW (Flag für Cursor an/aus) setzen ($0c <>0; Bedeutung: Cursor aus)
                                   Im Speicher folgt die Routine für das Steuerzeichen $93 (CLR; Bildschirm löschen)

; CLEAR-Routine: Bildschirm löschen (Steuerzeichen $93 = #147)

,e544  ad 88 02  lda 0288          HIBASE (HB der Bildschirmspeicher-Anfangsadresse) auslesen
,e547  09 80     ora #80 %10000000 b7 im Akku setzen (Flag für "keine Fortsetzung einer logischen Zeile")
,e549  a8        tay               und Ergebnis als Füllwert für LDTBl (Bildschirmzeilen-Verknüpfungstabelle) verwenden
,e54a  a9 00     lda #00           Bildschirmspaltenzähler mit 0 initialisieren
,e54c  aa        tax "ldx #00"     Offset in LDTBl (Bildschirmzeilen-Verknüpfungstabelle) mit 0 initialisieren
,e54d  94 d9   ┌>sty  d9,x          Füllwert in LDTBl (Bildschirmzeilen-Verknüpfungstabelle) schreiben
,e54f  18      │ clc               Carry vor Addition löschen
,e550  69 28   │ adc #28           40 (Anzahl der Bildschirmspalten pro Zeile) addieren (auf nächste Zeile schalten)
,e552  90 01   ┌─bcc e555          kein Additionsübertrag (C=0): Füllwert nicht erhöhen
,e554  c8      │ iny               Füllwert für Bildschirmzeilen-Verknüpfungstabelle erhöhen
,e555  e8      └>inx               Offset in LDTBl (Bildschirmzeilen-Verknüpfungstabelle) erhöhen
,e556  e0 1a     cpx #1a           Offset schon in 26. Zeile (also außerhalb des zulässigen Bereichs)?
,e558  d0 f3   └─bne e54d          nein (Z=0): weiter in LDTBl-Initialisierungsschleife
,e55a  a9 ff     lda #ff %11111111 letztes Byte für LDTBl (Bildschirmzeilen-Verknüpfungstabelle) laden
,e55c  95 d9     sta  d9,x         und an letzte Position (Adresse $f3 = $d9+$1a) schreiben
,e55e  a2 18     ldx #18           Nummer der untersten Bildschirmzeile laden
,e560  20 ff e9 ┌>jsr e9ff "dellin" Bildschirmzeile löschen
,e563  ca       │ dex               Nummer der zu löschenden Bildschirmzeile verringern
,e564  10 fa    └─bpl e560          noch nicht auf $ff heruntergezählt (N=0): nächste Zeile (Nummer in X) löschen

; HOME-Routine: Cursor in Home-Position (Zeile 0/Spalte 0) bringen (Steuerzeichen $13 = #19)

,e566  a0 00     ldy #00           Zeilen- und Spaltenwert der Home-Position laden
,e568  84 d3     sty  d3           Nummer der aktuellen Cursorspalte auf 0 setzen
,e56a  84 d6     sty  d6           Nummer der aktuellen Cursorzeile auf 0 setzen

; STUPT-Routine: Zeiger für Bildschirmspeicher und Farb-RAM gemäß $d3/$d6 aktualisieren

,e56c  a6 d6     ldx  d6           Nummer der aktuellen Cursorzeile in X-Register holen
,e56e  a5 d3     lda  d3           Nummer der aktuellen Cursorspalte in Akku holen
,e570  b4 d9   ┌>ldy  d9,x          HB der Adresse der Bildschirmzeile (enthält Flag für logische/echte Zeile) holen
,e572  30 08   ┌─bmi e57c          keine Fortsetzung von logischer Zeile (N=1): Suchschleife verlassen
```

```
,e574  18        clc              Carry vor Addition löschen
,e575  69 28     adc #28          40 (Anzahl der Bildschirmspalten pro Zeile) addieren (auf nächste Zeile schalten)
,e577  85 d3     sta  d3          Ergebnis als Cursorspalte innerhalb logischer Zeile setzen
,e579  ca        dex              Nummer der aktuellen Cursorzeile verringern
,e57a  10 f4     bpl e570         noch nicht auf $ff heruntergezählt (N=0): weiter in Suchschleife
,e57c  20 f0 e9  jsr e9f0 "linadr" Adresse der Bildschirmzeile berechnen (Nummer in X enthalten)
,e57f  a9 27     lda #27          39 (höchste Spaltennummer in echter Zeile) laden
,e581  e8        inx              Offset in LDTBl (Bildschirmzeilen-Verknüpfungstabelle) erhöhen
,e582  b4 d9     ldy  d9,x        HB der Adresse der Zeile holen
,e584  30 06     bmi e58c         keine Fortsetzung von logischer Zeile (N=1): Suchschleife verlassen
,e586  18        clc              Carry vor Addition löschen
,e587  69 28     adc #28          40 (Anzahl der Bildschirmspalten pro Zeile) addieren (auf nächste Zeile schalten)
,e589  e8        inx              Offset in LDTBl (Bildschirmzeilen-Verknüpfungstabelle) erhöhen
,e58a  10 f6     bpl e582         noch nicht auf $ff heruntergezählt (N=0): weiter in Suchschleife
,e58c  85 d5     sta  d5          Additionsergebnis als Länge der aktuellen logischen Zeile setzen
,e58e  4c 24 ea  jmp ea24 "colptr" Zeiger auf aktuelle Position im Farb-RAM aktualisieren
-----------------------------------

; Unterroutine (von $e621 aus aufgerufen)
  Im X-Register wird die Nummer der aktuellen Cursorzeile erwartet.

,e591  e4 c9     cpx  c9          Vergleich mit Cursorzeile bei INPUT
,e593  f0 03     beq e598         Übereinstimmung (Z=1): Rücksprung über RTS
,e595  4c ed e6  jmp e6ed         sonst Neuberechnung der Hilfszeiger
-----------------------------------
,e598  60        rts              Rücksprung von Routine
-----------------------------------

; Füllbefehl, um Einsprungadresse nach Betriebssystem-Modifikationen beizubehalten

,e599  ea        nop              keine Wirkung

; Einsprung: Ausführung von INTVIC und HOME

,e59a  20 a0 e5  jsr e5a0 "intvic" VIC-Register initialisieren
,e59d  4c 66 e5  jmp e566 "home"   Cursor in Home-Position bewegen
-----------------------------------
```

```
; INTVIC-Routine:                    VIC-Register initialisieren

,e5a0  a9 03     lda #03             Geräteadresse des Bildschirms laden                    ┐ Standard-I/O-Geräte
,e5a2  85 9a     sta  9a             und als Nummer des aktuellen Ausgabegerätes setzen     │ (Tastatur/Bildschirm)
,e5a4  a9 00     lda #00             Geräteadresse der Tastatur laden                       │ für Betriebssystem
,e5a6  85 99     sta  99             und als Nummer des aktuellen Eingabegerätes setzen     ┘ setzen
,e5a8  a2 2f     ldx #2f             Anzahl der Register (47) als Dekrementierzähler laden
,e5aa  bd b8 ec┌>lda ecb8,x          Initialisierungswert aus ROM-Tabelle $ecb8-$ece7 holen
,e5ad  9d ff cf│ sta cfff,x          und in VIC-Register (Bereich: $d000—$d02e) schreiben
,e5b0  ca      │ dex                 Dekrementierzähler verringern
,e5b1  d0 f7   └─bne e5aa            noch nicht auf $00 heruntergezählt (Z=0): weiter in Initialisierungsschleife
,e5b3  60        rts                 Rücksprung von Routine
-----------------------------------

; NXTKEY-Routine:                    nächstes Zeichen aus Tastaturpuffer in Akku holen

,e5b4  ac 77 02  ldy 0277            vorderstes Zeichen des Tastaturpuffers ins Y-Register holen (wird bei $e5c6 im Akku
                                     an die aufrufende Routine zurückgegeben)
,e5b7  a2 00     ldx #00             Offset für Verschiebeschleife initialisieren                ┐ Bytes 2-x
,e5b9  bd 78 02┌>lda 0278,x          n+1.Byte aus Tastaturpuffer holen                           │ im Tastaturpuffer
,e5bc  9d 77 02│ sta 0277,x          und als n. Byte schreiben                                   │ um 1 Byte
,e5bf  e8      │ inx                 Offset erhöhen                                              │ (1 Tastencode)
,e5c0  e4 c6   │ cpx  c6             Vergleich mit NDX (Anzahl der Zeichen im Tastaturpuffer)    │ vorrücken
,e5c2  d0 f5   └─bne e5b9            noch keine Übereinstimmung (Z=0): weiter in Verschiebeschleife ┘ lassen
,e5c4  c6 c6     dec  c6             NDX (Anzahl der Zeichen im Tastaturpuffer) verringern, da 1 Byte ausgelesen wurde
,e5c6  98        tya                 bei $e5b4 ausgelesenes 1. Zeichen des Tastaturpuffers in Akku bringen
,e5c7  58        cli                 Interrupt wieder zulassen
,e5c8  18        clc                 Carry löschen (wird von aufrufender Routine erwartet)
,e5c9  60        rts                 Rücksprung von Routine
-----------------------------------

; Tastatur-Eingabeschleife

,e5ca  20┌16-e7→jsr e716 "scrout"   Zeichen im Akku auf Bildschirm ausgeben
,e5cd  a5│c6┌──>lda  c6             NDX (Anzahl der Zeichen im Tastaturpuffer) holen
,e5cf  85│cc│   sta  cc             und BLNSW setzen (auf "Cursor aus" stellen), da Akku hier normalerweise <> 0 ist
,e5d1  8d│92│02 sta 0292           AUTODN (Flag für automatisches Scrolling) setzen, da Akku hier normalerweise <> 0 ist
,e5d4  f0│f7 └─beq e5cd            kein Zeichen im Tastaturpuffer (Z=1): warten, bis NDX<>0
,e5d6  78│       sei               Interrupt verhindern, damit im Interrupt ablaufende Tastaturabfrage nicht stört
,e5d7  a5│cf     lda  cf           BLNON auslesen (Flag für "Cursor in Blinkphase")
,e5d9  f0│0c   ┌─beq e5e7         Zeichen an Cursorposition z.Zt. revers (Z=1): Sonderbehandlung überspringen
```

```
,e5db  a5 ce     lda   ce          GDBLN (Zeichen an Cursorposition) auslesen
,e5dd  ae 87 02  ldx 0287          GDCOL (Farbe an Cursorposition) holen
,e5e0  a0 00     ldy #00           Löschwert laden                                          } Flag für "Zeichen
,e5e2  84 cf     sty   cf          und in BLNON (Flag für "Cursor in Blinkphase") schreiben } revers" setzen
,e5e4  20 13 ea  jsr ea13 "setchc" Zeichen und Farbe in Bildschirmspeicher und Farb-RAM übernehmen
,e5e7  20 b4 e5  jsr e5b4 "nxtkey" nächstes Zeichen aus Tastaturpuffer in Akku holen
,e5ea  c9 83     cmp #83 %10000011 Vergleich mit ASCII-Code von<SHIFT>+<RUN/STOP>
,e5ec  d0 10     bne e5fe          keine Übereinstimmung (Z=1): Überspringen der <SHIFT>+<RUN/STOP>-Sonderbehandlung

; Sonderbehandlung für <SHIFT>+<RUN/STOP>:
  Simulation der Eingabe von LOAD[CR]RUN[CR]

,e5ee  a2 09     ldx #09           Dekrementierzähler (Anzahl der zu schreibenden Tasten-ASCII-Codes) laden
,e5f0  78        sei               Interrupt verhindern, damit im Interrupt ablaufende Tastaturabfrage nicht stört
,e5f1  86 c6     stx   c6          NDX (Anzahl der Zeichen im Tastaturpuffer) mit Anzahl der ASCII-Codes belegen
,e5f3  bd e6 ec  lda ece6,x        ASCII-Code aus ROM-Tabelle von LOAD[CR]RUN[CR] holen
,e5f6  9d 76 02  sta 0276,x        und in Tastaturpuffer schreiben
,e5f9  ca        dex               Dekrementierzähler verringern
,e5fa  d0 f7     bne e5f3          noch nicht auf 0 heruntergezählt (Z=0): Fortsetzung der Kopierschleife
,e5fc  f0 cf     beq e5cd "jmp"    zurück zum Anfang der Tastatur-Eingabeschleife
-----------------------------------

,e5fe  c9 0d     cmp #0d           Vergleich mit ASCII-Code von <RETURN>
,e600  d0 c8     bne e5ca          keine Übereinstimmung (Z=0): zurück zum Anfang der Tastatur-Eingabeschleife

; Eingabe-Ende über <RETURN>: zunächst alle Leerzeichen am Zeilenende löschen

,e602  a4 d5     ldy   d5          LNMX (Länge der aktuellen logischen Bildschirmzeile) als Offset holen
,e604  84 d0     sty   d0          und gleichzeitig als Eingabe-Flag (INPUT/GET) setzen
,e606  b1 d1     lda  (d1),y       Zeichen aus derzeitiger Bildschirmzeile holen
,e608  c9 20     cmp #20           Vergleich mit ASCII-Code für Leerzeichen
,e60a  d0 03     bne e60f          keine Übereinstimmung (Z=0): Schleife verlassen, da alle Schluß-Leerzeichen entfernt
,e60c  88        dey               Offset verringern (= Leerzeichen ignorieren)
,e60d  d0 f7     bne e606          noch nicht am Zeilenanfang (Z=0): weiter auf anderes Zeichen als Leerzeichen suchen
,e60f  c8        iny               Offset zum letzten Zeichen := aktueller Offset + 1
,e610  84 c8     sty   c8          erhöhten Offset als INDX (Zeiger auf Ende der logischen Eingabezeile) setzen
,e612  a0 00     ldy #00           Löschwert für AUTODN (Flag für automatisches Abwärts-Scrolling) laden
,e614  8c 92 02  sty 0292          und AUTODN (Flag für automatisches Abwärts-Scrolling) damit belegen
,e617  84 d3     sty   d3          aktuelle Cursorspalte mit 0 initialisieren
,e619  84 d4     sty   d4          QTSW (Quote-Mode-Flag für Bildschirmeditor) löschen
,e61b  a5 c9     lda   c9          Cursorspalte in aktueller Eingabezeile holen
```

```
,e61d  30 1b    bmi e63a        logische Zeile durch Abwärts-Scrolling entfernt (N=1): Zeichen aus
                                Bildschirmspeicher holen, in ASCII-Code konvertieren, auswerten und Rücksprung
,e61f  a6 d6    ldx  d6         Nummer der aktuellen Cursorzeile (TBLX) laden
,e621  20 91 e5 jsr e591        Unterroutine bei $e591 aufrufen, um Hilfszeiger auf diese Zeile zu richten
,e624  e4 c9    cpx  c9         Vergleich mit Cursorspalte innerhalb logischer Eingabezeile
,e626  d0 12    bne e63a        keine Übereinstimmung (Z=0): Zeichen aus Bildschirmspeicher holen und verarbeiten
,e628  a5 ca    lda  ca         Cursorspalte für Eingabe holen
,e62a  85 d3    sta  d3         und als Cursorspalte in aktueller Zeile setzen
,e62c  c5 c8    cmp  c8         Vergleich mit INDX (Zeiger auf Ende der logischen Eingabezeile)
,e62e  90 0a    bcc e63a        Eingabe-Cursorspalte < INDX (C=0): Zeichen aus Bildschirmspeicher holen/verarbeiten
,e630  b0 2b    bcs e65d "jmp"  ansonsten Eingabe-Ende ohne Auslesen des Zeichens
--------------------------------

; SCRGET-Routine: Zeichen von aktueller Bildschirmposition in Akku holen

,e632  98       tya             Y-Register in Akku bringen          ) X-Register
,e633  48       pha             und von dort auf den Stapel retten  ) und
,e634  8a       txa             X-Register in Akku bringen          ) Y-Register
,e635  48       pha             und von dort auf den Stapel retten  ) retten
,e636  a5 d0    lda  d0         CRSW (Flag für INPUT oder GET von Tastatur) zwecks Test auslesen
,e638  f0 93    beq e5cd        kein Aufruf wegen <RETURN> am Eingabe-Ende (Z=1): zurück in Eingabe-Warteschleife

; Einsprung: Zeichen von aktueller Bildschirmposition in Akku holen und verarbeiten

,e63a  a4 d3    ldy  d3         PNTR (Cursorspalte in aktueller Zeile) als Offset holen
,e63c  b1 d1    lda  (d1),y     aktuelles Byte aus Bildschirmspeicher holen
,e63e  85 d7    sta  d7         und in Hilfsspeicher $d7 (dient hier als Speicher für aktuelles Zeichen) schreiben

; Zeichen in ASCII-Code umwandeln

,e640  29 3f    and #3f %00111111 b6 und b7 löschen
,e642  06 d7    asl  d7         aktuellen Zeichencode verdoppeln
,e644  24 d7    bit  d7         und testen
,e646  10 02    bpl e64a        b7=0, also war vorher b6=0 (N=0): b7 nicht setzen
,e648  09 80    ora #80 %10000000 b7 wieder setzen
,e64a  90 04    bcc e650        b7 im aktuellen Zeichencode war vor $e642 gelöscht (C=0): kein Test auf Quote Mode
,e64c  a6 d4    ldx  d4         QTSW zwecks Test auslesen (Flag für Quote Mode des Bildschirmeditors)
,e64e  d0 04    bne e654        Editor nicht im Quote Mode (Z=0): b6 nicht setzen
,e650  70 02    bvs e654        b6 war bei $e644 gesetzt, also b5=1 vor $e642 (V=1): b6 nicht setzen
,e652  09 40    ora #40 %01000000 b6 wieder setzen
```

```
; hier ist die Bildschirmcode-ASCII-Umwandlung abgeschlossen

,e654  e6 d3    inc   d3          PNTR (Cursorspalte in aktueller Zeile) erhöhen
,e656  20 84 e6 jsr e684 "chgqut" eventuelles Ändern des Quote-Mode-Flags QTSW ($d4)
,e659  c4 c8    cpy   c8          Vergleich der Cursorspalte (s. $e63a) mit Nummer der letzten Spalte in logischer
                                  Eingabezeile
,e65b  d0 17    bne e674          keine Übereinstimmung (Z=0): Schlußbehandlung auslösen (Register vom Stapel usw.)
,e65d  a9 00    lda #00           Löschwert für CRSW (Flag für INPUT oder GET über Tastatur) laden
,e65f  85 d0    sta   d0          und CRSW (Flag für INPUT oder GET über Tastatur) damit belegen
,e661  a9 0d    lda #0d           ASCII-Code von <RETURN> laden
,e663  a6 99    ldx   99          DFLTN (Eingabegerät) zwecks Test auslesen
,e665  e0 03    cpx #03           Bildschirm?
,e667  f0 06    beq e66f          ja (Z=1): Zeichen auf Bildschirm ausgeben
,e669  a6 9a    ldx   9a          DFLTO (Ausgabegerät) zwecks Test auslesen
,e66b  e0 03    cpx #03           Bildschirm?
,e66d  f0 03    beq e672          ja (Z=1): Bildschirmausgabe des aktuellen Zeichens überspringen
,e66f  20 16 e7 jsr e716 "scrout" in ASCII-Code umgewandeltes Zeichen auf den Bildschirm ausgeben
,e672  a9 0d    lda #0d           ASCII-Code von <RETURN> laden (falls $e661 bereits rückgängig gemacht wurde)
,e674  85 d7    sta   d7          und in Hilfsspeicher für aktuelles Zeichen schreiben
,e676  68       pla               bei $e634/$e635 gemerkten Wert holen   ⎫ X-Register
,e677  aa       tax               und wieder ins X-Register bringen      ⎭ und
,e678  68       pla               bei $e632/$e633 gemerkten Wert holen   ⎫ Y-Register
,e679  a8       tay               und wieder ins Y-Register bringen      ⎭ wiederherstellen
,e67a  a5 d7    lda   d7          aktuellen ASCII-Code (s. $e672) auslesen
,e67c  c9 de    cmp #de           Vergleich mit ASCII-Code für π
,e67e  d0 02    bne e682          keine Übereinstimmung (Z=0): nicht π-Code laden
,e680  a9 ff    lda #ff           für Basic üblichen ASCII-Code von π laden
,e682  18       clc               Carry löschen (wird von aufrufenden Routinen erwartet)
,e683  60       rts               Rücksprung von Routine
-----------------------------------

; CHGQUT-Routine:                 Quote-Mode-Flag invertieren, wenn Anführungszeichen-Code im Akku steht

,e684  c9 22    cmp #22           Vergleich des Akku mit dem ASCII-Code des Anführungszeichens
,e686  d0 08    bne e690          keine Übereinstimmung (Z=0): Rücksprung von Routine, da kein Anführungszeichen
,e688  a5 d4    lda   d4          QTSW (Quote-Mode-Flag des Editors) holen
,e68a  49 01    eor #01 %00000001 b0 invertieren (Quote-Mode-Flag invertieren)
,e68c  85 d4    sta   d4          und in QTSW (Quote-Mode-Flag des Editors) zurückschreiben
,e68e  a9 22    lda #22           wieder den ASCII-Code des Anführungszeichens laden, da Akku bei $e688 verändert wurde
,e690  60       rts               Rücksprung von Routine
-----------------------------------
```

```
; CHRRAM-Routine: Zeichen ohne weitere Vorkehrungen in Bildschirmspeicher schreiben;
  Steuerzeichen wurden vorher nicht bearbeitet.

,e691  09 40     ora #40 %01000000 b6 setzen
,e693  a6 c7     ldx   c7          RVS (Flag für reverse Zeichendarstellung) zwecks Test auslesen
,e695  f0 02     beq e699          keine Reversdarstellung (Z=1): b7 (Revers-Bit im Bildschirmcode) nicht setzen
,e697  09 80     ora #80 %10000000 b7 setzen
,e699  a6 d8     ldx   d8          INSRT (Anzahl der noch zu tätigenden <INST>-Einfügungen) auslesen
,e69b  f0 02     beq e69f          keine <INST>-Einfügungen mehr (Z=1): INSRT nicht dekrementieren
,e69d  c6 d8     dec   d8          INSRT (Anzahl der noch zu tätigenden <INST>-Einfügungen) verringern
,e69f  ae 86 02  ldx 0286          COLOR (aktuelle Zeichenfarbe) auslesen
,e6a2  20 13 ea  jsr ea13 "setchc" Zeichen und Farbe in Bildschirmspeicher und Farb-RAM übernehmen
,e6a5  20 b6 e6  jsr e6b6 "updldt" LDTBl (Tabelle für HBs der Anfangsadressen der logischen Zeilen) aktualisieren

; wichtiger Einsprung: Endbehandlung der Bildschirmausgabe;
  druckende Zeichen wurden hier bereits geschrieben bzw. als Steuerzeichen ausgeführt

,e6a8  68        pla               bei $e71b/$e71c gemerkten X-Inhalt vom Stapel holen
,e6a9  a8        tay               und ins X-Register bringen
,e6aa  a5 d8     lda   d8          INSRT (Anzahl der noch zu tätigenden <INST>-Einfügungen) auslesen
,e6ac  f0 02     beq e6b0          keine <INST>-Einfügungen mehr (Z=1): X-Register und Akku holen, Ende
,e6ae  46 d4     lsr   d4          QTSW rechtsverschieben, dadurch Quote-Mode-Flag löschen
,e6b0  68        pla               bei $e719/$e71a gemerkten X-Inhalt vom Stapel holen  } X-Register
,e6b1  aa        tax               und ins X-Register bringen                           } und Akku
,e6b2  68        pla               bei $e716 gemerkten Akku-Inhalt vom Stapel holen     } wiederherstellen
,e6b3  18        clc               Carry löschen (Flag für "kein I/O-Fehler")
,e6b4  58        cli               Interrupt wieder zulassen
,e6b5  60        rts               Rücksprung von Routine
-----------------------------------

; UPDTL-Routine: LDTBl (Tabelle für HBs der Anfangsadressen der logischen Zeilen) aktualisieren

,e6b6  20 b3 e8  jsr e8b3 "movrgh" Hilfsroutine für <CRSR RIGHT>-Bewegung aufrufen
,e6b9  e6 d3     inc   d3          Zeiger auf Cursorspalte in aktueller Zeile um 1 erhöhen
,e6bb  a5 d5     lda   d5          LNMX (physikalische Bildschirmzeilenlänge) holen
,e6bd  c5 d3     cmp   d3          mit neuem (s. $e6b9) Wert der Cursorspalte vergleichen
,e6bf  b0 3f     bcs e700          LNMX >= Cursorspalte (C=1): RTS anspringen
,e6c1  c9 4f     cmp #4f           Vergleich der physikalischen Bildschirmzeilenlänge (s. $b6bb) mit 79 (Länge einer
                                   logischen Zeile, die sich über 2 echte Bildschirmzeilen erstreckt)
,e6c3  f0 32     beq e6f7          Übereinstimmung (Z=1): Sprung in nächste logische Zeile
,e6c5  ad 92 02  lda 0292          AUTODN (Flag für automatisches Scrolling) auslesen
```

```
,e6c8  f0 03     ┌beq e6cd          automatisches Scrolling eingeschaltet (Z=1): LDTB1 aktualisieren
,e6ca  4c 67 e9  │jmp e967          in Routine zum Einfügen einer Leerzeile am unteren Bildschirmrand und
                 │                  Aufwärts-Scrolling um 1 Zeile einspringen
-----------------│-----------------
,e6cd  a6 d6     └>ldx  d6          Nummer der aktuellen Cursorzeile (0-24) auslesen
,e6cf  e0 19      │cpx #19          Vergleich mit 25 (nur kleinere Werte sind zulässig)
,e6d1  90 07      ┌bcc e6da         Cursorzeile < 25 (C=0): kein Zurückstellen auf Zeile 24
,e6d3  20 ea e8   │jsr e8ea "scroll" Bildschirm-Scrolling um 1 Zeile nach oben
,e6d6  c6 d6      │dec  d6          Nummer der Cursorzeile verringern (von 25 auf 24 stellen)
,e6d8  a6 d6      │ldx  d6          Nummer der aktuellen Cursorzeile (0-24) auslesen
,e6da  16 d9      └>asl  d9,x       entsprechenden Eintrag in LDTB1 linksverschieben, um b7 zu löschen
,e6dc  56 d9       │lsr  d9,x       Linksverschiebung wieder rückgängig machen, wobei b7 gelöscht bleibt
,e6de  e8          │inx             Offset in LDTB1 auf Eintrag für nächste Bildschirmzeile richten
,e6df  b5 d9       │lda  d9,x       LDTB1-Eintrag für folgende Zeile auslesen
,e6e1  09 80       │ora #80 %10000000 b7 setzen (Flag für "Anfang einer logischen Zeile")
,e6e3  95 d9       │sta  d9,x       und in LDTB1-Eintrag zurückschreiben
,e6e5  ca          │dex             Offset wieder auf vorherigen Eintrag stellen ($e6de rückgängig machen)
,e6e6  a5 d5       │lda  d5         LNMX (physikalische Bildschirmzeilenlänge) auslesen
,e6e8  18          │clc             Carry vor Addition löschen
,e6e9  69 28       │adc #28         Anzahl der Zeichen pro Zeile (40) addieren
,e6eb  85 d5       │sta  d5         und Wert als LNMX zurückschreiben
,e6ed  b5 d9       ┌>lda  d9,x      LDTB1-Eintrag der aktuellen Zeile auslesen
,e6ef  30 03       │┌bmi e6f4       Anfang einer logischen Zeile (N=1): Farb-RAM-Zeiger setzen und Rücksprung
,e6f1  ca          ││dex            Offset auf vorhergehende Zeile stellen
,e6f2  d0 f9       └┘bne e6ed       noch nicht auf 0 heruntergezählt (Z=0): Fortsetzung der Suchschleife
,e6f4  4c f0 e9    └>jmp e9f0 "linadr" Zeiger $d1/$d2 (PNT) auf aktuelle Bildschirmspeicheradresse stellen
-----------------------------------

; Sprung in nächste logische Zeile

,e6f7  c6-d6 ──>dec  d6            Nummer der Cursorzeile verringern
,e6f9  20 7c e8  jsr e87c "movcrs" Hilfsroutine für Cursorpositionierungen aufrufen
,e6fc  a9 00     lda #00           0 (linker Rand einer Bildschirmzeile) laden
,e6fe  85 d3     sta  d3           und als aktuelle Cursorspalte setzen
,e700  60        rts               Rücksprung von Routine
-----------------------------------

; Cursor von linkem Zeilenrand (Spalte 0) an rechten Zeilenrand (Spalte 39) der vorhergehenden Zeile bewegen

,e701  a6 d6     ldx  d6           Nummer der aktuellen Cursorzeile (0-24) auslesen
,e703  d0 06     ┌bne e70b         nicht oberste Bildschirmzeile (Z=0): Sonderbehandlung überspringen
```

```
,e705  86 d3     stx   d3          im X-Register ist wegen $e701/$e703 der Wert 0 enthalten, der hier als Nummer der
                                   aktuellen Cursorspalte gesetzt wird
,e707  68        pla               LB der Rücksprungadresse vom Stapel entfernen   } Rücksprungadresse am Stapel
,e708  68        pla               HB der Rücksprungadresse vom Stapel entfernen   } löschen
,e709  d0 9d     bne e6a8 "jmp"    HB der Rücksprungadresse ist sicher nit $00 (Zeropage!); hier erfolgt also immer der
                                    Sprung in die Endbehandlung für Bildschirmausgaben
---------------------------------
,e70b  ca        dex               Nummer der Cursorzeile verringern (= in darüberliegende Zeile bewegen)
,e70c  86 d6     stx   d6          und als neuen Wert für die aktuelle Cursorzeile setzen
,e70e  20 6c e5  jsr e56c "stupt"  Zeiger für Bildschirmspeicher und Farb-RAM aktualisieren
,e711  a4 d5     ldy   d5          LNMX (physikalische Bildschirmzeilenlänge) auslesen
,e713  84 d3     sty   d3          und als aktuelle Cursorspalte setzen (Cursor auf letzte Spalte in logischer Zeile)
,e715  60        rts               Rücksprung von Routine
---------------------------------

; SCROUT-Routine: BSOUT-Routine für Gerät #3 (Bildschirm);

,e716  48        pha               auszugebendes Zeichen auf den Stapel legen          } Akku,
,e717  85 d7     sta   d7          und in Hilfsspeicher als auszugebendes Zeichen merken } auszugebendes Zeichen,
,e719  8a        txa               X-Register in Akku bringen                          } X- und Y-Register
,e71a  48        pha               und auf den Stapel legen                            } auf den
,e71b  98        tya               Y-Register in Akku bringen                          } Stapel
,e71c  48        pha               und auf den Stapel legen                            } legen
,e71d  a9 00     lda #00           Initialisierungswert für INPUT/GET-Flag laden
,e71f  85 d0     sta   d0          und in INPUT/GET-Flag für Tastatur schreiben
,e721  a4 d3     ldy   d3          Nummer der aktuellen Cursorzeile holen
,e723  a5 d7     lda   d7          auszugebendes Zeichen (s. $e717) holen
,e725  10 03     bpl e72a          b7 gelöscht (N=0): Sonderbehandlung für Zeichencodes $00-$7f
,e727  4c d4 e7  jmp e7d4          Sonderbehandlung für Zeichencodes $80-$ff anspringen
---------------------------------

; Sonderbehandlung für die Bildschirmausgabe der Zeichencodes $00-$7f

,e72a  c9 0d     cmp #0d           Vergleich mit ASCII-Code von [cr] (<RETURN>)
,e72c  d0 03     bne e731          keine Übereinstimmung (Z=0): keine CR-Sonderbehandlung
,e72e  4c 91 e8  jmp e891 "cr"     Ausführung des Zeichencodes $0d
---------------------------------
,e731  c9 20     cmp #20           Vergleich mit ASCII-Code von [space]
,e733  90 10     bcc e745          kleinerer ASCII-Code, also Steuerzeichen (C=0): Steuerzeichen $00-$1f behandeln
,e735  c9 60     cmp #60           liegt ASCII-Code im Bereich $20-$5f?
,e737  90 04     bcc e73d          ja (C=0): b6 und b7 löschen, Quote-Mode-Flag evtl. invertieren, Zeichen in
                                   Bildschirmspeicher schreiben
```

```
; ASCII-Codes $60-$7f behandeln

,e739  29 df     and #df %11011111 b5 löschen (zwecks Wandlung in den Bildschirmcode)
,e73b  d0 02     bne e73f "jmp"    weitere Behandlung: Quote-Mode-Flag ggf. invertieren, Zeichen in Bildschirmspeicher
-------------------------------

; ASCII-Codes $20-$5f behandeln

,e73d  29 3f     and #3f %00111111 b6 und b7 löschen (zwecks Wandlung in den Bildschirmcode)
,e73f  20 84 e6  jsr e684 "chgqut" Quote-Mode-Flag ggf. invertieren
,e742  4c 93 e6  jmp e693          in CHRRAM-Routine einsteigen (Zeichen in Bildschirmspeicher schreiben)
-------------------------------

; ASCII-Codes $00-$1f (Steuerzeichen) behandeln

,e745  a6 d8     ldx  d8           INSRT (Zähler für Einfügemodus) zwecks Test auslesen
,e747  f0 03     beq e74c          keine Zeichen mehr einzufügen (Z=1): Sonderbehandlung für Steuerzeichen im
                                   INSERT-Modus überspringen
,e749  4c 97 e6  jmp e697          in CHRRAM-Routine so einsteigen, daß b7 gesetzt wird (Reversdarstellung von
                                   Steuerzeichen im INSERT-Modus)
-------------------------------
,e74c  c9 14     cmp #14           Vergleich mit ASCII-Code von<DEL>
,e74e  d0 2e     bne e77e          keine Übereinstimmung (Z=0): Sonderbehandlung für<DEL> überspringen

; Ausführung des Steuerzeichens <DEL> ($14)

,e750  98        tya               Cursorspalte (s. $e721) zwecks Test in Akku bringen
,e751  d0 06     bne e759          andere Cursorspalte als 0 (Z=0): Sonderbehandlung für <DEL> aus erster Spalte einer
                                   Zeile überspringen
,e753  20 01 e7  jsr e701          Cursor vom linken Rand der einen Zeile an rechten Rand der vorhergehenden Zeile
,e756  4c 73 e7  jmp e773          Leerzeichen an aktuelle Cursorposition schreiben und Ende der Bildschirmausgabe
-------------------------------
,e759  20 a1 e8  jsr e8a1 "movlft" Hilfsroutine für Cursorbewegungen nach links aufrufen
,e75c  88        dey               Nummer der aktuellen Cursorspalte verringern (= Cursor nach links bewegen)
,e75d  84 d3     sty  d3           und Ergebnis als aktuelle Cursorspalte setzen
,e75f  20 24 ea  jsr ea24 "colptr" Zeiger auf aktuelle Position im Farb-RAM aktualisieren
,e762  c8        iny               alten Wert der Cursorzeile (s. $e75c) wiederherstellen
,e763  b1 d1     lda  (d1),y       Zeichen an alter Position aus Bildschirmspeicher holen
,e765  88        dey               Offset auf vorhergehendes Zeichen stellen
,e766  91 d1     sta  (d1),y       Zeichen dorthin schreiben
,e768  c8        iny               Offset wieder auf alte Position stellen
```

```
,e769 b1 f3     lda  (f3),y     Farbe an alter Position aus Farb-RAM holen
,e76b 88        dey             Offset auf vorhergehendes Zeichen stellen
,e76c 91 f3     sta  (f3),y     Farbe dorthin schreiben
,e76e c8        iny             Offset wieder auf alte Position stellen
,e76f c4 d5     cpy  d5         mit LNMX (physikalische Bildschirmzeilenlänge) vergleichen
,e771 d0 ef     bne e762        keine Übereinstimmung (Z=0): Linksverschieben von Bildschirm- und Farb-RAM fortsetzen

; Einsprung: Leerzeichen an Löschposition schreiben

,e773 a9 20     lda #20         Bildschirmcode von [SPACE] laden
,e775 91 d1     sta  (d1),y     und an Position im Bildschirmspeicher schreiben
,e777 ad 86 02  lda 0286        COLOR (aktuelle Zeichenfarbe) auslesen
,e77a 91 f3     sta  (f3),y     und an Position im Farb-RAM schreiben
,e77c 10 4d     bpl e7cb "jmp"  indirekt an Schlußbehandlung für Bildschirmausgabe springen
-------------------------------

; ASCII-Codes $00-$1f (außer $14) behandeln

,e77e a6-d4     ldx  d4         QTSW (Quote-Mode-Flag) zwecks Test auslesen
,e780 f0 03     beq e785        nicht im Quote Mode (Z=1): Steuerzeichen ausführen
,e782 4c 97 e6  jmp e697        Steuerzeichen als reverses Zeichen (b7 setzen) in Bildschirmspeicher schreiben
-------------------------------
,e785 c9 12     cmp #12         Vergleich mit ASCII-Code von [rvs on]
,e787 d0 02     bne e78b        keine Übereinstimmung (Z=0): RVS-ON-Sonderbehandlung überspringen

; Sonderbehandlung für <RVS ON> ($12)

,e789 85 c7     sta  c7         $12 (s. $e785/$e787) in RVS (Revers-Flag) schreiben, also RVS-Flag setzen

,e78b c9 13     cmp #13         Vergleich mit ASCII-Code von [home]
,e78d d0 03     bne e792        keine Übereinstimmung (Z=0): HOME-Sonderbehandlung überspringen

; Sonderbehandlung für <HOME> ($13)

,e78f 20 66 e5  jsr e566 "home" HOME-Routine aufrufen; danach steht kein Steuerzeichen-Code im Akku (!)

,e792 c9 1d     cmp #1d         Vergleich mit ASCII-Code von [crsr right]
,e794 d0 17     bne e7ad        keine Übereinstimmung (Z=0): CRSR-RIGHT-Sonderbehandlung überspringen
```

```
; Sonderbehandlung für <CRSR RIGHT> ($1d)

,e796  c8        iny              Cursorspalte erhöhen (Cursor um 1 Spalte nach rechts bewegen)
,e797  20 b3 e8  jsr e8b3 "movrgh" Hilfsroutine für <CRSR RIGHT>-Bewegung aufrufen
,e79a  84 d3     sty   d3         neue Cursorspalte setzen
,e79c  88        dey              Wert der Cursorspalte um 1 verringern
,e79d  c4 d5     cpy   d5         und mit LNMX (Nummer der letzten Cursorspalte in aktueller Zeile) vergleichen
,e79f  90 09     bcc e7aa         Cursorspalte < LNMX (C=0): Schlußbehandlung für Bildschirmausgabe
,e7a1  c6 d6     dec   d6         Nummer der aktuellen Cursorzeile verringern (Cursor nach oben bewegen)
,e7a3  20 7c e8  jsr e87c "movcrs" Hilfsroutine für Cursorpositionierungen aufrufen
,e7a6  a0 00     ldy #00          Spaltenwert der am weitesten links stehenden Spalte laden
,e7a8  84 d3     sty   d3         und als aktuelle Cursorspalte setzen
,e7aa  4c a8 e6  jmp e6a8         Schlußbehandlung für Bildschirmausgabe
----------------------------------


; weitere Behandlung von Steuercodes < $20

,e7ad  c9 11     cmp #11          Vergleich mit ASCII-Code von [CRSR DOWN]
,e7af  d0 1d     bne e7ce         keine Übereinstimmung (Z=0): CRSR-DOWN-Sonderbehandlung überspringen

; Behandlung des Steuerzeichens [CRSR DOWN] ($11)

,e7b1  18        clc              Carry vor Addition bei $e7b3 löschen
,e7b2  98        tya              aktuelle Spaltennummer zwecks Addition in Akku bringen
,e7b3  69 28     adc #28          40 (Anzahl der Spalten pro Zeile) addieren
,e7b5  a8        tay              und Ergebnis als neue Spaltennummer merken
,e7b6  e6 d6     inc   d6         Nummer der aktuellen Cursorzeile erhöhen (Abwärtsbewegung)
,e7b8  c5 d5     cmp   d5         Vergleich der Spalte (s. $e7b3) mit LNMX (physikalische Bildschirmzeilenlänge)
,e7ba  90 ec     bcc e7a8         Spalte < LNMX (C=0): Cursorspalte gemäß Y-Register setzen und Schlußbehandlung
,e7bc  f0 ea     beq e7a8         Spalte = LNMX (Z=1): Cursorspalte gemäß Y-Register setzen und Schlußbehandlung
,e7be  c6 d6     dec   d6         Nummer der aktuellen Cursorzeile wieder verringern (s. $e7b6)
,e7c0  e9 28     sbc #28          40 (Anzahl der Spalten pro Zeile) subtrahieren; C=1 wg. $e7ba
,e7c2  90 04     bcc e7c8         Subtraktionsübertrag (C=0): Setzen der Cursorspalte überspringen
,e7c4  85 d3     sta   d3         Subtraktionsergebnis als neue Cursorspalte setzen
,e7c6  d0 f8     bne e7c0         Cursorspalte <> 0 (Z=0): weitere Subtraktion von 40
,e7c8  20 7c e8  jsr e87c "setnwl" neue Zeile einrichten
,e7cb  4c a8 e6  jmp e6a8         Schlußbehandlung für Bildschirmausgabe anspringen
----------------------------------
```

```
; weitere Behandlung von Steuercodes < $20

,e7ce └20-cb-e8→jsr e8cb "colcod" Farbsteuerzeichen bearbeiten (sofern vorliegend)
,e7d1  4c 44 ec  jmp ec44        weitere Behandlung von Steuercodes < $20 anspringen
-----------------------------------

; Bildschirmausgabe der ASCII-Codes > $7f

,e7d4  29 7f     and #7f %01111111 b7 löschen
,e7d6  c9 7f     cmp #7f %01111111 Test, ob vorher $ff (%11111111, ASCII-Code von π) vorlag
,e7d8  d0 02    ┌bne e7dc          nein (Z=0): π-Sonderbehandlung überspringen
                │
; Sonderbehandlung für π ($ff)
                │
,e7da  a9 5e    │ lda #5e          Bildschirmcode von π laden
                │
,e7dc  c9 20    └→cmp #20          Vergleich mit ASCII-Code von [space]
,e7de  90 03    ┌bcc e7e3          kleinerer Bildschirmcode (C=0): Sonderbehandlung von Steuerzeichen $80-$9f
,e7e0  4c 91 e6 │ jmp e691 "chrram" Zeichen in Bildschirmspeicher übernehmen
-----------------------------------
                │
; Sonderbehandlung für Steuerzeichen $80-$9f
  Im Akku steht der Zeichencode, wobei allerdings Bit 7 gelöscht ist.
                │
,e7e3  c9 0d    └→cmp #0d          Vergleich mit [SHIFT CR] (b7 ist hier gelöscht)
,e7e5  d0 03    ┌bne e7ea          keine Übereinstimmung (Z=0): SHIFT-CR-Sonderbehandlung überspringen
                │
; Sonderbehandlung für Steuerzeichen [SHIFT CR] ($8d)
                │
,e7e7  4c 91 e8 │ jmp e891 "cr"    dieselbe Routine wie für [CR] ($0d) aufrufen
-----------------------------------
                │
,e7ea  a6 d4    └→ldx  d4          QTSW (Quote-Mode-Flag) zwecks Test auslesen
,e7ec  d0 3f     bne e82d          im Quote Mode (Z=0): b6 setzen und Zeichen revers in Bildschirmspeicher schreiben

; Ausführung der Steuercodes $80-$9f (außer $8d)

,e7ee  c9 14     cmp #14           Vergleich mit [INST] (b7 ist hier gelöscht)
,e7f0  d0 37    ┌─bne e829         keine Übereinstimmung (Z=0): INST-Sonderbehandlung überspringen
                ↓
```

```
; Sonderbehandlung für Steuerzeichen [INST] ($94)

.e7f2  a4 d5     ldy  d5          LNMX (Spaltennummer der letzten Spalte der aktuellen logischen Zeile) holen
.e7f4  b1 d1     lda  (d1),y      letztes Zeichen der aktuellen logischen Zeile auslesen
.e7f6  c9 20     cmp #20          und mit ASCII-Code für [space] vergleichen
.e7f8  d0 04    ┌bne e7fe         keine Übereinstimmung (Z=0): Vergleich mit aktueller Cursorspalte überspringen
.e7fa  c4 d3    │ cpy  d3         befindet sich Cursor in letzter Spalte?
.e7fc  d0 07   ┌┼bne e805         nein (Z=0): zeilenübergreifende Einfügung überspringen
.e7fe  c0 4f   └→cpy #4f         Cursor in letztmöglicher Spalte?
.e800  f0 24   ┌─beq e826         ja (Z=1): sofortiger Sprung zur Schlußbehandlung, da kein Einfügen möglich
.e802  20 65 e9│ jsr e965 "inslin" Zeile einfügen
.e805  a4 d5   └→ldy  d5         LNMX (Spaltennummer der letzten Spalte der aktuellen logischen Zeile) holen
.e807  20 24 ea  jsr ea24 "colptr" Zeiger auf aktuelle Adresse im Farb-RAM stellen
.e80a  88       ┌→dey              Offset verringern (auf vorhergehende Spalte stellen)          ┐
.e80b  b1 d1    │ lda  (d1),y      vorhergehendes Zeichen aus Bildschirmspeicher auslesen        │ Bildschirmcode
.e80d  c8       │ iny              Offset wieder erhöhen (s. $e80a)                             │ und
.e80e  91 d1    │ sta  (d1),y      Zeichen an darauffolgende Position schreiben                 │ Farbcode
.e810  88       │ dey              Offset verringern (auf vorhergehende Spalte stellen)         } um 1
.e811  b1 f3    │ lda  (f3),y      Farbcode aus vorhergehender Position im Farb-RAM holen       │ Position
.e813  c8       │ iny              Offset wieder erhöhen (s. $e810)                             │ nach vorne
.e814  91 f3    │ sta  (f3),y      Farbcode an darauffolgende Position schreiben                │ verschieben
.e816  88       │ dey              Offset verringern                                            ┘
.e817  c4 d3    │ cpy  d3          und mit aktueller Cursorspalte vergleichen
.e819  d0 ef    └─bne e80a         Offset noch nicht auf Cursorspalte heruntergezählt (Z=0): weiter in Schleife
.e81b  a9 20     lda #20          ASCII-Code für [space] laden
.e81d  91 d1     sta  (d1),y      und an aktuelle Position im Bildschirmspeicher schreiben
.e81f  ad 86 02  lda 0286         COLOR (aktueller Farbcode) laden
.e822  91 f3     sta  (f3),y      und an aktuelle Position im Farb-RAM schreiben
.e824  e6 d8     inc  d8          INST (Zähler für Anzahl der noch zu tätigenden INSERT-Einfügungen) erhöhen
.e826  4c a8 e6→jmp e6a8          Schlußbehandlung für Bildschirmausgabe anspringen
-----------------------------------

; Behandlung weiterer Steuerzeichen im ASCII-Code-Bereich $80—$9f

.e829  a6 d8     ldx  d8          INST (Zähler für Anzahl der noch zu tätigenden INSERT-Einfügungen) testweise auslesen
.e82b  f0 05    ┌beq e832         keine <INST>-Einfügungen mehr (Z=1): Steuerzeichen ausführen
.e82d  09 40    │ ora #40 %01000000 b6 setzen
.e82f  4c 97 e6 │ jmp e697         in CHRRAM-Routine einsteigen, damit Zeichen revers in Bildschirmspeicher kommt
-----------------------------------
```

```
; weitere Steuerzeichen im ASCII-Code-Bereich $80-$9f ausführen.

,e832  c9 11    cmp #11          Vergleich mit Wert für [CRSR UP] (b7 gelöscht)
,e834  d0 16    bne e84c         keine Übereinstimmung (Z=0): CRSR-UP-Sonderbehandlung überspringen

; Behandlung des Steuerzeichens <CRSR UP> ($91)

,e836  a6 d6    ldx  d6          Nummer der aktuellen Cursorzeile holen
,e838  f0 37    beq e871         oberste Bildschirmzeile (Z=1): effektiv zur Schlußbehandlung der Bildschirmausgabe
,e83a  c6 d6    dec  d6          Nummer der aktuellen Cursorzeile verringern (= Cursor nach oben bewegen)
,e83c  a5 d3    lda  d3          Nummer der aktuellen Cursorspalte zwecks Auswertung holen
,e83e  38       sec              Carry vor Subtraktion setzen
,e83f  e9 28    sbc #28          40 (Anzahl der Spalten pro Zeile) subtrahieren
,e841  90 04    bcc e847         Subtraktionsübertrag (C=0): Setzen der Cursorspalte überspringen
,e843  85 d3    sta  d3          Subtraktionsergebnis ("modulo 40") als Cursorspalte setzen
,e845  10 2a    bpl e871 "jmp"   effektiv zur Schlußbehandlung für Bildschirmausgabe springen
-------------------------------
,e847  20 6c e5 jsr e56c "stupt" Hilfszeiger für Bildschirmspeicher und Farb-RAM berechnen
,e84a  d0 25    bne e871 "jmp"   effektiv zur Schlußbehandlung für Bildschirmausgabe springen
-------------------------------

; Behandlung weiterer Steuerzeichen im ASCII-Code-Bereich $80-$9f

,e84c  c9 12    cmp #12          Vergleich mit Wert für [RVS OFF] (b7 gelöscht)
,e84e  d0 04    bne e854         keine Übereinstimmung (Z=0): RVS-OFF-Sonderbehandlung überspringen

; Behandlung des Steuerzeichens [RVS ON] ($92)

,e850  a9 00    lda #00          Flag für "nicht im Revers-Modus" laden  } RVS-Flag
,e852  85 c7    sta  c7          und als RVS-Flag setzen                 } löschen

,e854  c9 1d    cmp #1d          Vergleich mit Wert für von [CRSR LEFT] (b7 gelöscht)
,e856  d0 12    bne e86a         keine Übereinstimmung (Z=0): CRSR-LEFT-Sonderbehandlung überspringen

; Behandlung des Steuerzeichens [CRSR LEFT] ($9d)

,e858  98       tya              Cursorspalte zwecks Test in Akku bringen
,e859  f0 09    beq e864         Cursor in Spalte 0 (Z=1): in darüberliegende Zeile springen
,e85b  20 a1 e8 jsr e8a1 "movlft" Hilfsroutine für Cursorbewegungen nach links
,e85e  88       dey              Spaltenzähler verringern
,e85f  84 d3    sty  d3          und als aktuelle Cursorspalte setzen
```

```
,e861  4c a8 e6  jmp e6a8          Schlußbehandlung für Bildschirmausgabe
-----------------------------------
,e864  20 01 e7 >jsr e701          Cursor vom linken Zeilenrand in darüberliegende Zeile bewegen
,e867  4c a8 e6  jmp e6a8          Schlußbehandlung für Bildschirmausgabe
-----------------------------------

; Behandlung weiterer Steuerzeichen im Bereich $80-$9f

,e86a  c9 13    ->cmp #13          Vergleich mit Wert für [clr home] (b7 gelöscht)
,e86c  d0 06     -bne e874         keine Übereinstimmung (Z=0): CLR-HOME-Sonderbehandlung überspringen

; Behandlung des Steuerzeichens [CLR] ($93)

,e86e  20 44 e5  jsr e544 "clear"  Bildschirm löschen
,e871  4c a8 e6  jmp e6a8          Schlußbehandlung für Bildschirmausgabe
-----------------------------------
,e874  09 80    >ora #80 %10000000 b7 wieder setzen
,e876  20 cb e8  jsr e8cb "colcod" möglicherweise vorliegende Farbsteuerzeichen ausführen
,e879  4c 4f ec  jmp ec4f          ggf. $8e (Umschalten auf Großschrift) verarbeiten
-----------------------------------

; SETNWL-Hilfsroutine: neue Zeile einrichten

,e87c  46 c9     lsr   c9          Spalte des Cursors für INPUT rechtsverschieben (Flag für "Einrichtung einer neuen
                                   Zeile"); b7 wird dabei gelöscht
,e87e  a6 d6     ldx   d6          Nummer der aktuellen Cursorzeile auslesen
,e880  e8       ->inx              um 1 erhöhen (= 1 Zeile nach unten bewegen)
,e881  e0 19     cpx #19           Vergleich mit 25 (erster unerlaubter Wert für Zeilenzahl)
,e883  d0 03     -bne e888         keine Übereinstimmung (Z=0): kein Scrolling
,e885  20 ea e8  jsr e8ea "scroll" Bildschirm-Scrolling um 1 Zeile nach oben
,e888  b5 d9    >lda   d9,x        Eintrag aus LDTB1 (Tabelle der HBs der Bildschirmzeilenanfänge) holen
,e88a  10 f4    -bpl e880          Fortsetzung einer logischen Zeile (N=0): auch diese Zeile wegscrollen
,e88c  86 d6     stx   d6          Ergebnis-Offset als aktuelle Cursorzeile setzen
,e88e  4c 6c e5  jmp e56c "stupt"  Hilfszeiger für Bildschirmspeicher und Farb-RAM auf aktuelle Position stellen
-----------------------------------

; CR-Routine: Sprung an Anfangsspalte der folgenden Zeile

,e891  a2 00     ldx #00           Initialisierungswert für Flags und Cursor-Spalte laden
,e893  86 d8     stx   d8          INSRT löschen (Anzahl der noch zu tätigenden Einfügungen auf 0 setzen)
,e895  86 c7     stx   c7          RVS-Flag löschen
```

```
,e897  86 d4     stx   d4          QTSW (Quote-Mode-Flag) löschen
,e899  86 d3     stx   d3          Cursorspalte auf 0 setzen
,e89b  20 7c e8  jsr e87c "setnwl" neue Zeile einrichten
,e89e  4c a8 e6  jmp e6a8          Schlußbehandlung für Bildschirmausgabe anspringen
---------------------------------

; MOVLFT-Hilfsroutine: bei Cursorbewegungen nach links

,e8a1  a2 02     ldx #02           Dekrementierzähler initialisieren
,e8a3  a9 00     lda #00           Ausgangswert 0 in Akku laden
,e8a5  c5 d3  ->cmp   d3           Vergleich des Akku mit der aktuellen Cursorspalte
,e8a7  f0 07  |-beq e8b0          Übereinstimmung (Z=1): in darüberliegende Cursorzeile springen
,e8a9  18     | clc               Carry vor Addition löschen
,e8aa  69 28  | adc #28           40 (Anzahl der Spalten pro Bildschirmzeile) addieren
,e8ac  ca     | dex               Dekrementierzähler verringern
,e8ad  d0 f6  |-bne e8a5          noch nicht auf 0 heruntergezählt (Z=0): weiter in Additionsschleife
,e8af  60     | rts               Rücksprung von Routine
---------------|-------------------
,e8b0  c6 d6  ->dec   d6          Nummer der aktuellen Cursorzeile verringern (= Bewegung um 1 Zeile nach oben)
,e8b2  60     | rts               Rücksprung von Routine
---------------------------------

; MOVRGH-Routine: bei Cursorbewegungen nach rechts

,e8b3  a2 02     ldx #02           Dekrementierzähler initialisieren
,e8b5  a9 27     lda #27           Ausgangswert 39 in Akku laden
,e8b7  c5 d3  ->cmp   d3           Vergleich des Akku mit der aktuellen Cursorspalte
,e8b9  f0 07  |-beq e8c2          Übereinstimmung (Z=1): in darunterliegende Cursorzeile springen
,e8bb  18     | clc               Carry vor Addition löschen
,e8bc  69 28  | adc #28           40 (Anzahl der Spalten pro Bildschirmzeile) addieren
,e8be  ca     | dex               Dekrementierzähler verringern
,e8bf  d0 f6  |-bne e8b7          noch nicht auf 0 heruntergezählt (Z=0): weiter in Additionsschleife
,e8c1  60     | rts               Rücksprung von Routine
---------------|-------------------
,e8c2  a6 d6  ->ldx   d6          Nummer der aktuellen Cursorzeile auslesen
,e8c4  e0 19     cpx #19           Vergleich mit 25 (Nummer der letzten Zeile + 1)
,e8c6  f0 02  |-beq e8ca          Übereinstimmung (Z=1): Rücksprung über RTS
,e8c8  e6 d6  | inc   d6          Nummer der aktuellen Cursorzeile erhöhen (= Abwärtsbewegung)
,e8ca  60     ->rts               Rücksprung von Routine
---------------------------------
```

```
; COLCOD-Routine: Erkennung und Ausführung von Farbsteuerzeichen
  Der zu überprüfende und ggf. auszuführende ASCII-Code ist im Akku zu übergeben.

,e8cb  a2 0f     ldx #0f          Dekrementierzähler für Suchschleife mit Anzahl der Codes -1 initialisieren
,e8cd  dd da e8 >cmp e8da,x       Vergleich des ASCII-Code mit Steuercode aus Tabelle
,e8d0  f0 04     |beq e8d6        Übereinstimmung (Z=1): gefunden, Ausführung des Steuerzeichens
,e8d2  ca        |dex             Dekrementierzähler verringern
,e8d3  10 f8     |bpl e8cd        noch nicht auf $ff heruntergezählt (N=0): Vergleich mit nächstem ASCII-Code
,e8d5  60        |rts             Rücksprung von Routine, da kein Steuerzeichen im Akku vorlag
-----------------|-----------------------------
,e8d6  8e 86 02 >stx 0286         Offset in Tabelle als COLOR (aktuelle Zeichenfarbe) setzen
,e8d9  60        rts              Rücksprung von Routine
-----------------------------------

; Tabelle der ASCII-Codes aller Farbsteuerzeichen in Reihenfolge der Farbcodes des VIC

:e8da 90                         [black]       (schwarz)      VIC-Farbcode $00 = #00
:e8db 05                         [white]       (weiß)         VIC-Farbcode $01 = #01
:e8dc 1c                         [red]         (rot)          VIC-Farbcode $02 = #02
:e8dd 9f                         [cyan]        (türkis)       VIC-Farbcode $03 = #03
:e8de 9c                         [purple]      (purpur)       VIC-Farbcode $04 = #04
:e8df 1e                         [green]       (grün)         VIC-Farbcode $05 = #05
:e8e0 1f                         [blue]        (blau)         VIC-Farbcode $06 = #06
:e8e1 9e                         [yellow]      (gelb)         VIC-Farbcode $07 = #07
:e8e2 81                         [orange]      (orange)       VIC-Farbcode $08 = #08
:e8e3 95                         [brown]       (braun)        VIC-Farbcode $09 = #09
:e8e4 96                         [light red]   (hellrot)      VIC-Farbcode $0a = #10
:e8e5 97                         [dark grey]   (dunkelgrau)   VIC-Farbcode $0b = #11
:e8e6 98                         [middle grey] (mittelgrau)   VIC-Farbcode $0c = #12
:e8e7 99                         [light green] (hellgrün)     VIC-Farbcode $0d = #13
:e8e8 9a                         [light blue]  (hellblau)     VIC-Farbcode $0e = #14
:e8e9 9b                         [light grey]  (hellgrau)     VIC-Farbcode $0f = #15
-----------------------------------

; SCROLL-Routine: Aufwärts-Scrolling um 1 Bildschirmzeile

,e8ea  a5 ac     lda  ac          | Hilfszeiger $ac-$af
,e8ec  48        pha              | für
,e8ed  a5 ad     lda  ad          } Bildschirmscrolling
,e8ef  48        pha              | byteweise
,e8f0  a5 ae     lda  ae          | auf
```

```
,e8f2  48        pha                 | den
,e8f3  a5 af     lda   af            } Stapel
,e8f5  48        pha                 | retten
,e8f6  a2 ff     ldx #ff             Inkrementierzähler initialisieren
,e8f8  c6 d6     dec   d6            Nummer der aktuellen Cursorzeile dekrementieren  } Aufwärtsbewegung der
,e8fa  c6 c9     dec   c9            Nummer der Cursorzeile bei INPUT dekrementieren  } Zeiger auf Cursorzeile
,e8fc  ce a5 02  dec 02a5            Zwischenspeicher $02a5 dekrementieren
,e8ff  e8       >inx                 Inkrementierzähler erhöht
,e900  20 f0 e9  jsr e9f0 "linadr"   Hilfszeiger $d1/$d2 auf Anfangsadresse der in X enthaltenen echten Zeile stellen
,e903  e0 18     cpx #18             Nummer der zu bearbeitenden echten Zeile mit 24 (höchste Zeilennummer) vergleichen
,e905  b0 0c     bcs e913            schon erreicht (C=1): Schleife verlassen
,e907  bd f1 ec  lda ecf1,x          LB der Adresse der echten Zeile aus ROM-Tabelle auslesen
,e90a  85 ac     sta   ac            und in LB des Scrolling-Hilfszeigers $ac/$ad schreiben
,e90c  b5 da     lda   da,x          HB der Adresse aus LDTB1 auslesen
,e90e  20 c8 e9  jsr e9c8 "scrlin"   einzelne Zeile nach oben abrollen lassen
,e911  30 ec     bmi e8ff "jmp"      nächste Zeile bearbeiten
-------------------------------------
,e913  20 ff e9 >jsr e9ff "dellin"   Zeile $18 (unterste Zeile) löschen, da X=$18 (s. $e903/$e905)
,e916  a2 00     ldx #00             Offset mit 0 (Nummer der höchsten Bildschirmzeile) initialisieren
,e918  b5 d9    >lda   d9,x          HB der Adresse der aktuellen Zeile aus LDTB1 entnehmen
,e91a  29 7f     and #7f %01111111   b7 (Flag für "Fortsetzung einer logischen Zeile") löschen
,e91c  b4 da     ldy   da,x          HB der Adresse der darauffolgenden Zeile aus LDTB1 in Y-Register holen
,e91e  10 02     bpl e922            darauffolgende Zeile ist Fortsetzung einer logischen Zeile (N=0): b7 nicht setzen
,e920  09 80     ora #80 %10000000   b7 setzen (Zeile zur ersten/einzigen Zeile einer logischen Zeile ernennen)
,e922  95 d9    >sta   d9,x          bei $e920 möglicherweise (s. $e91e) veränderten LDTB1-Eintrag der Zeile schreiben
,e924  e8        inx                 Offset erhöhen
,e925  e0 18     cpx #18             Vergleich mit Nummer der letzten Zeile
,e927  d0 ef     bne e918            keine Übereinstimmung (Z=0): weiter mit Entfernen der logischen Zeilen, die mehr als
                                     eine echte Zeile umfassen
,e929  a5 f1     lda   f1            LDTB1-Eintrag der zweituntersten Bildschirmzeile holen
,e92b  09 80     ora #80 %10000000   b7 setzen (zur ersten/einzigen Zeile einer logischen Zeile erklären)
,e92d  85 f1     sta   f1            und zurückschreiben
,e92f  a5 d9     lda   d9            LDTB1-Eintrag der obersten Bildschirmzeile holen
,e931  10 c3    <bpl e8f6            Fortsetzung einer logischen Zeile (N=0): an Anfang der Scroll-Routine springen, um
                                     Rest der oben befindlichen logischen Zeile auch noch wegzuscrollen
,e933  e6 d6     inc   d6            Nummer der aktuellen Cursorzeile erhöhen
,e935  ee a5 02  inc 02a5            Zwischenspeicher $02a5 erhöhen
,e938  a9 7f     lda #7f %01111111   OUTPUTS-Wert für Tastaturabfrage der Reihe von<CTRL> (auch <1>, <Linkspfeil>, <2>,
                                     <space>, <cbm>, <q>, <stop>)
,e93a  8d 00 dc  sta dc00            und in CIA-Spaltenregister schreiben, damit entsprechende Abfrage erfolgt
,e93d  ad 01 dc  lda dc01            CIA-Reihenregister auslesen
```

```
,e940  c9 fb     cmp #fb %11111011 Vergleich mit Wert für Tastaturreihe von<CTRL> (nur dieser Wert wird nach
                                   $e938/$e93a abgefragt)
,e942  08        php               Vergleichsergebnis auf den Stapel retten
,e943  a9 7f     lda #7f %01111111 OUTPUTS-Wert für Tastaturabfrage der Reihe von<CTRL> (auch <1>,<Linkspfeil>, <2>,
                                    <space>, <cbm>, <q>, <stop>)
,e945  8d 00 dc  sta dc00          und in CIA-Spaltenregister schreiben, damit entsprechende Abfrage erfolgt
,e948  28        plp               bei $e942 gemerktes Vergleichsergebnis wieder vom Stapel holen
,e949  d0 0b     bne e956          <CTRL> nicht gedrückt (Z=0): Warteschleife überspringen

; Warteschleife, da <CTRL> gedrückt wurde, um das Scrolling zu verlangsamen

,e94b  a0 00     ldy #00           Initialisierungswert für HB des Zählers                          } gesamte
,e94d  ea        nop               Verzögerung um 3 Taktzyklen                                      } Verzögerung
,e94e  ca        dex               LB des Zählers dekrementieren                                    } beträgt
,e94f  d0 fc     bne e94d          noch nicht auf 0 heruntergezählt (Z=0): weiter verzögern         } ca. 45000
,e951  88        dey               HB des Zählers dekrementieren                                    } Taktzyklen
,e952  d0 f9     bne e94d          noch nicht auf 0 heruntergezählt (Z=0): weiter verzögern         } (= ca. 0.5 Sekunden)
,e954  84 c6     sty  c6           Anzahl der Zeichen im Tastaturpuffer mit 0 belegen, um Tastaturpuffer zu löschen;
                                   Y=0 wegen $e951/$e952
,e956  a6 d6     ldx  d6           Nummer der aktuellen Cursorzeile holen
,e958  68        pla               } bei $e8ea-$e8f5
,e959  85 af     sta  af           } auf
,e95b  68        pla               } den
,e95c  85 ae     sta  ae           } Stapel
,e95e  68        pla               } gerettete
,e95f  85 ad     sta  ad           } Scrolling-Hilfszeiger
,e961  68        pla               } wieder
,e962  85 ac     sta  ac           } zurückholen
,e964  60        rts               Rücksprung
-----------------------------------

; INSLIN-Routine: an aktueller Cursorposition eine Zeile einfügen

,e965  a6 d6     ldx  d6           Nummer der aktuellen Cursorzeile holen
,e967  e8        inx               auf darauffolgende Zeile schalten
,e968  b5 d9     lda  d9,x         LDTBl-Eintrag der folgenden Zeile auslesen
,e96a  10 fb     bpl e967          Fortsetzung einer logischen Zeile (N=0): noch eine Zeile weiter unten mit Einfügung
                                   beginnen
,e96c  8e a5 02  stx 02a5          Hilfsspeicher $02a5 mit Cursorzeile für Einfügung belegen
,e96f  e0 18     cpx #18           Einfügung in unterster Zeile?
,e971  f0 0e     beq e981          ja (Z=1): Sonderbehandlung
,e973  90 0c     bcc e981          Einfügung in Zeile #0 - Zeile #23 (C=0): Sonderbehandlung
```

```
; Sonderfall: Einfügung müßte außerhalb des erlaubten Bildschirmbereichs erfolgen

,e975  20 ea e8  jsr e8ea "scroll" Aufwärts-Scrolling, um Platz für Einfügezeile zu schaffen
,e978  ae a5 02  ldx 02a5          in Hilfsspeicher gemerkte Zeilennummer für Einfügung holen
,e97b  ca        dex               auf vorhergehende Zeile schalten
,e97c  c6 d6     dec  d6           Nummer der aktuellen Cursorzeile verringern
,e97e  4c da e6  jmp e6da          in UPTDL-Routine einsteigen
-----------------------------------

; Sonderfall: Einfügung in erlaubtem Bildschirmbereich

,e981  a5 ac    >lda  ac           ) Hilfszeiger $ac-$af
,e983  48        pha               ) für
,e984  a5 ad     lda  ad           ) Bildschirmscrolling
,e986  48        pha               ) byteweise
,e987  a5 ae     lda  ae           ) auf
,e989  48        pha               ) den
,e98a  a5 af     lda  af           ) Stapel
,e98c  48        pha               ) retten
,e98d  a2 19     ldx #19           Dekrementierzähler mit 25 (Nummer der untersten Zeile + 1) initialisieren
,e98f  ca       >dex               Dekrementierzähler verringern (auf darüberliegende Zeile stellen)
,e990  20 f0 e9  jsr e9f0 "linadr" Hilfszeiger $d1/$d2 auf Anfangsadresse der in X enthaltenen echten Zeile stellen
,e993  ec a5 02  cpx 02a5          Dekrementierzähler mit Einfügezeile vergleichen
,e996  90 0e     bcc e9a6          Dekrementierzähler < Einfügezeile (C=0): noch nicht Platz schaffen
,e998  f0 0c     beq e9a6          Dekrementierzähler = Einfügezeile (Z=1): noch nicht Platz schaffen

; Dekrementierzähler > Einfügezeile (C=1 und Z=0)

,e99a  bd ef ec  lda ecef,x        LB der Adresse der Einfügezeile aus ROM-Tabelle entnehmen
,e99d  85 ac     sta  ac           und als LB des Scrolling-Hilfszeigers $ac/$ad setzen
,e99f  b5 d8     lda  d8,x         HB der Adresse der Einfügezeile aus LDTBl entnehmen
,e9a1  20 c8 e9  jsr e9c8 "scrlin" einzelne Zeile nach oben abrollen lassen
,e9a4  30 e9     bmi e98f "jmp"    nächste Zeile bearbeiten
-----------------------------------

; Dekrementierzähler <= Einfügezeile (C=0 oder Z=1)

,e9a6  20 ff e9->jsr e9ff "dellin" aktuelle Zeile löschen
,e9a9  a2 17     ldx #17           Nummer der zweituntersten Bildschirmzeile laden
,e9ab  ec a5 02->cpx 02a5          mit Einfügezeile vergleichen
,e9ae  90 0f     bcc e9bf          Einfügezeile >= 23 (C=0): Sonderbehandlung überspringen
```

```
,e9b0  b5 da     lda   da,x        LDTB1-Eintrag von Zeile #24 auslesen
,e9b2  29 7f     and #7f %01111111 b7 löschen
,e9b4  b4 d9     ldy   d9,x        LDTB1-Eintrag von Zeile #23 auslesen
,e9b6  10 02     bpl e9ba          Fortsetzung einer logischen Zeile (N=0): b7 nicht setzen
,e9b8  09 80     ora #80 %10000000 b7 setzen (zur einzigen/ersten Zeile einer logischen Zeile erklären)
,e9ba  95 da     sta   da,x        LDTB1-Eintrag von Zeile #24 zurückschreiben
,e9bc  ca        dex "ldx #16"     Zeilenzähler auf Zeile #22 stellen
,e9bd  d0 ec     bne e9ab "jmp"    weiter in INSLIN-Schleife
---------------------------------
,e9bf  ae a5 02  ldx 02a5          Nummer der Einfügezeile holen
,e9c2  20 da e6  jsr e6da          in UPTDL-Routine einsteigen
,e9c5  4c 58 e9  jmp e958          bei $e981-$e98c gerettete Scrolling-Hilfszeiger wieder vom Stapel holen
---------------------------------

; SCRLIN-Routine: einzelne Zeile nach oben abrollen lassen

,e9c8  29 03     and #03 %00000011 b2-b7 löschen
,e9ca  0d 88 02  ora 0288          diese jedoch aus HIBASE (HB der Bildschirmspeicher-Anfangsadresse) einblenden
,e9cd  85 ad     sta   ad          und Ergebnis als HB des Scrolling-Hilfszeigers $ac/$ad setzen
,e9cf  20 e0 e9  jsr e9e0 "coladr" Hilfszeiger $ae/$af auf korrespondierende Farb-RAM-Adresse stellen
,e9d2  a0 27     ldy #27           Dekrementierzähler mit Anzahl der Zeichen pro echter Zeile minus 1 initialisieren
,e9d4  b1 ac     lda  (ac),y       Zeichen aus Bildschirmspeicher holen
,e9d6  91 d1     sta  (d1),y       und an neue Adresse kopieren
,e9d8  b1 ae     lda  (ae),y       Farbcode aus Farb-RAM holen
,e9da  91 f3     sta  (f3),y       und an neue Adresse kopieren
,e9dc  88        dey               Dekrementierzähler verringern
,e9dd  10 f5     bpl e9d4          noch nicht auf $ff heruntergezählt (N=0): weiter in Verschiebeschleife
,e9df  60        rts               Rücksprung von Routine
---------------------------------

; COLADR-Routine: Hilfszeiger $f3/$f3 und $ae/$af auf korrespondierende Farb-RAM-Adressen stellen

,e9e0  20 24 ea  jsr ea24 "colptr" Zeiger auf aktuelle Position im Farb-RAM aktualisieren
,e9e3  a5 ac     lda   ac          LB des Scrolling-Hilfszeigers $ac/$ad holen                    ⎫ Hilfszeiger
,e9e5  85 ae     sta   ae          und als LB des Scrolling-Farb-Hilfszeigers $ae/$af setzen      ⎪ $ae/$af
,e9e7  a5 ad     lda   ad          LB des Scrolling-Hilfszeigers $ac/$ad holen                    ⎪ auf
,e9e9  29 03     and #03 %00000011 b2-b7 löschen                                                  ⎪ Farb-RAM-Adresse
,e9eb  09 d8     ora #d8 >($d800)  HB der Anfangsadresse des Farb-RAM einblenden                  ⎪ zu $ac/$ad
,e9ed  85 af     sta   af          und als HB des Scrolling-Farb-Hilfszeigers $ae/$af setzen       ⎭ stellen
,e9ef  60        rts               Rücksprung von Routine
---------------------------------
```

```
; LINADR-Routine: Hilfszeiger $d1/$d2 auf in X enthaltene Zeile stellen

,e9f0  bd f0 ec  lda ecf0,x       LB der Adresse der Zeile aus ROM-Tabelle entnehmen
,e9f3  85 d1     sta  d1          und als LB des Ergebnis-Zeigers $d1/$d2 setzen
,e9f5  b5 d9     lda  d9,x        HB der Adresse der Zeile aus RAM-Tabelle LDTB1 entnehmen
,e9f7  29 03     and #03 %00000011 b2-b7 löschen
,e9f9  0d 88 02  ora 0288         b0/b1 in HIBASE (HB der Basisadresse des Bildschirmspeichers) einblenden
,e9fc  85 d2     sta  d2          und als HB des Ergebnis-Zeigers $d1/$d2 setzen
,e9fe  60        rts              Rücksprung von Routine
-----------------------------------

; DELLIN-Routine: Bildschirmzeile löschen, deren Nummer im X-Register enthalten ist

,e9ff  a0 27     ldy #27          Dekrementierzähler mit 40 (Anzahl der Zeichen pro Zeile -1) initialisieren
,ea01  20 f0 e9  jsr e9f0 "linadr" Hilfszeiger $d1/$d2 auf in X enthaltene Zeile stellen
,ea04  20 24 ea  jsr ea24 "colptr" Zeiger auf aktuelle Position im Farb-RAM aktualisieren
,ea07  20 da e4 ↱jsr e4da         Hilfsroutine zum Setzen der Zeichenfarbe (nicht bei ältester C 64-Version!) aufrufen
,ea0a  a9 20    |lda #20          Bildschirmcode des Leerzeichens (Löschzeichen-Funktion) laden
,ea0c  91 d1    |sta  (d1),y      Leerzeichen in Bildschirmspeicher schreiben
,ea0e  88       |dey              Dekrementierzähler verringern
,ea0f  10 f6    └bpl ea07         noch nicht auf $ff heruntergezählt (N=0): weiter in Lösch-Schleife
,ea11  60        rts              Rücksprung von Routine
-----------------------------------

; Füllbefehl

,ea12  ea        nop              keine Wirkung

; SETCHC-Routine: Zeichen- und Farbcode in Bildschirmspeicher und Farb-RAM übernehmen

,ea13  a8        tay              Zeichencode in Y-Register merken (bis $ea1b)
,ea14  a9 02     lda #02          Initialisierungswert für Cursorzähler laden
,ea16  85 cd     sta  cd          und in BLNCT (Zähler für blinkenden Cursor) schreiben
,ea18  20 24 ea  jsr ea24 "colptr" Zeiger auf Farb-RAM aktualisieren
,ea1b  98        tya              bei $ea13 gemerkten Bildschirmcode wieder in Akku holen
,ea1c  a4 d3     ldy  d3          aktuelle Cursorspalte als Offset von Basisadresse der Bildschirmzeile holen
,ea1e  91 d1     sta  (d1),y      Bildschirmcode an aktuelle Position im Bildschirmspeicher schreiben
,ea20  8a        txa              Farbcode in Akku holen
,ea21  91 f3     sta  (f3),y      und an aktuelle Position im Farb-RAM schreiben
,ea23  60        rts              Rücksprung von Routine
-----------------------------------
```

```
; COLPTR-Routine: Hilfszeiger $f3/$f4 gemäß $d1/$d2 aktualisieren

,ea24  a5 d1     lda   d1          LB des Bildschirmspeicher-Zeigers $d1/$d2 holen
,ea26  85 f3     sta   f3          und als LB von Farb-RAM-Zeiger $f3/$f4 übernehmen
,ea28  a5 d2     lda   d2          HB des Bildschirmspeicher-Zeigers $d1/$d2 holen
,ea2a  29 03     and #03 %00000011 b2-b7 löschen
,ea2c  09 d8     ora #d8 >($d800)  b0/b1 in HB der Basisadresse des Farb-RAM einblenden
,ea2e  85 f4     sta   f4          und Ergebnis als HB von Farb-RAM-Zeiger $f3/$f4 setzen
,ea30  60        rts               Rücksprung von Routine
-----------------------------------

; IRQ-Routine des Betriebssystems; hierher wird bei $ff58 gesprungen

,ea31  20 ea ff  jsr ffea "udtim"  Vorbereitung der Abfrage von <STOP>, Weiterzählen der Systemuhr TI/TI$

; Cursor-Behandlung in IRQ-Routine

,ea34  a5 cc     lda   cc          BLNSW (Flag für "Cursor an/aus") auslesen
,ea36  d0 29     bne ea61          kein blinkender Cursor (Z=0): Cursorbehandlungsteil verlassen
,ea38  c6 cd     dec   cd          BLNCT (Zähler für blinkenden Cursor) verringern
,ea3a  d0 25     bne ea61          noch nicht auf 0 heruntergezählt (Z=0): Cursorbehandlungsteil verlassen
,ea3c  a9 14     lda #14           Initialisierungswert 20 für BLNCT (Zähler für blinkenden Cursor) laden
,ea3e  85 cd     sta   cd          und in BLNCT (Zähler für blinkenden Cursor) schreiben
,ea40  a4 d3     ldy   d3          Nummer der aktuellen Cursorspalte als Offset von Basisadresse der Cursorzeile holen
,ea42  46 cf     lsr   cf          BLNON (Flag für "Cursor in Blinkphase") durch Rechtsverschiebung löschen
,ea44  ae 87 02  ldx 0287          GDCOL (Hintergrundfarbe unter Cursor) holen
,ea47  b1 d1     lda  (d1),y       über Zeiger auf Basisadresse der aktuellen Cursorzeile: Zeichen unter Cursor holen
,ea49  b0 11     bcs ea5c          BLNON war vor $ea42 gesetzt (C=1): Zeichen invertieren und zurückschreiben
,ea4b  e6 cf     inc   cf          BLNON setzen (wird hier von 0 auf 1 erhöht)
,ea4d  85 ce     sta   ce          und Zeichen an Cursorposition als GDBLN (Zeichen unter Cursor) setzen
,ea4f  20 24 ea  jsr ea24 "colptr" Zeiger $f3/$f4 auf korrespondierende Farb-RAM-Adresse stellen
,ea52  b1 f3     lda  (f3),y       Farbcode an Cursorposition holen
,ea54  8d 87 02  sta 0287          und als GDCOL (Hintergrundfarbe unter Cursor) setzen
,ea57  ae 86 02  ldx 0286          aktuelle Zeichenfarbe (COLOR) als zu setzende Hintergrundfarbe holen
,ea5a  a5 ce     lda   ce          GDBLN (Zeichen unter Cursor) holen
,ea5c  49 80     eor #80 %10000000 b7 (RVS-Bit) invertieren = Zeichen invertieren
,ea5e  20 1c ea  jsr ealc          in SETCHC-Routine einsteigen, so daß Farbe und Zeichen gesetzt werden
```

```
; Kassettenmotor-Abfrage im System-IRQ

,ea61  a5 01  ->lda   01          Prozessorport (P6502: 6502 Eingabe-Ausgabe-Register) auslesen
,ea63  29 10    and #10 %00010000 alle Bits bis auf b4 (Kassettenmotor-Anforderungsbit) löschen
,ea65  f0 0a    beq ea71          Taste an Datasette gedrückt, die Motor startet (Z=1): Motor anschalten

; Kassettenmotor ausschalten

,ea67  a0 00    ldy #00           Initialisierungswert für CAS1 laden (Kassettenmotor-Flag)
,ea69  84 c0    sty   c0          und in CAS1 (Kassettenmotor-Flag) schreiben
,ea6b  a5 01    lda   01          Prozessorport (P6502: 6502 Eingabe-Ausgabe-Register) auslesen
,ea6d  09 20    ora #20 %00100000 darin b5 setzen (= Kassettenmotor ausschalten)
,ea6f  d0 08    bne ea79 "jmp"    neuen Wert in Prozessorport schreiben, dann weiter in IRQ
---------------------------------

; Kassettenmotor einschalten

,ea71  a5 c0  ->lda   c0          CAS1 (Kassettenmotor-Flag) zwecks Test auslesen
,ea73  d0 06    bne ea7b          Kassettenmotor bereits eingeschaltet (Z=0): weiter in System-IRQ
,ea75  a5 01    lda   01          Prozessorport (P6502: 6502 Eingabe-Ausgabe-Register) auslesen
,ea77  29 1f    and #1f %00011111 b5-b7 löschen (= Kassettenmotor einschalten)
,ea79  85 01  ->sta   01          und neuen Wert in Prozessorport schreiben

; weiterer System-IRQ (nach Abfrage der Datassettentasten)

,ea7b  20 87 ea->jsr ea87 "scnkey" SCNKEY-Routine aufrufen

,ea7e  ad 0d dc  lda dc0d         IRQ-Flagregister auslesen (READ-Zugriff löscht IRQ-Flag in b7!)
,ea81  68        pla              geretteten Inhalt des Y-Registers (s. $ff4b/$ff4c) holen     } Prozessorregister
,e882  a8        tay              und in Y-Register bringen                                   } Akku,
,ea83  68        pla              geretteten Inhalt des X-Registers (s. $ff49/$ff4a) holen     } X und
,ea84  aa        tax              und in X-Register bringen                                   } Y vom
,ea85  68        pla              geretten Inhalt des Akkumulators (s. $ff48) holen           } Stapel holen
,ea86  40        rti              Rücksprung von IRQ in Hauptprogramm
-----------------------------------

; SCNKEY-Routine (hierher wird von Kernal-Aufruf bei $ff9f gesprungen)

,ea87  a9 00     lda #00          Flag für "keine Taste <CTRL>, <CBM> oder <SHIFT> gedrückt" laden  } SHFLAG
,ea89  8d 8d 02  sta 028d         und in SHFLAG schreiben (Flag für <CTRL>,<CBM> und <SHIFT>)       } und
,ea8c  a0 40     ldy #40 %01000000 Tastencode für "keine Taste" laden                               } SFDX
,ea8e  84 cb     sty   cb         und in SFDX schreiben                                             } initialisieren
```

```
,ea90  8d 00 dc  sta dc00          alle Spalten (A=0 seit $ea87) abfragen
,ea93  ae 01 dc  ldx dc01          Reihe der gedrückten Taste holen
,ea96  e0 ff     cpx #ff %11111111 Vergleich mit Rückgabewert für "keine Taste in durchsuchter Spalte"
,ea98  f0 61     beq eafb          Übereinstimmung (Z=1): Schlußbehandlung der Tastaturabfrage, da keine Taste gedrückt
,ea9a  a8        tay "ldy #00"     Offset für $eab7 hier initialisieren (A=0 seit $ea87)
,ea9b  a9 81     lda #81 <($eb81)  LB der Adresse der Tastaturtabelle für "normal" laden  | KEYTAB-Zeiger auf
,ea9d  85 f5     sta  f5           und in LB des KEYTAB-Zeigers schreiben                 | Tastaturtabelle für
,ea9f  a9 eb     lda #eb >($eb81)  HB der Adresse der Tastaturtabelle für "normal" laden  | "Tasten ohne <SHIFT> oder
,eaa1  85 f6     sta  f6           und in HB des KEYTAB-Zeigers schreiben                 | ähnliches" richten
,eaa3  a9 fe     lda #fe %11111110 OUTPUTS-Wert für Abfrage der Spalte #0 laden
,eaa5  8d 00 dc  sta dc00          und in CIA-Register für Spaltenabfrage schreiben
,eaa8  a2-08     ldx #08           Anzahl der zu testenden Tastaturspalten als Dekrementierzähler laden
,eaaa  48        pha               Bitmuster für Abfrage der aktuellen Tastaturspalte auf Stapel retten
,eaab  ad 01 dc  lda dc01          Daten-Port B laden
,eaae  cd 01 dc  cmp dc01          und mit Inhalt von Daten-Port B nach (!) Lesezugriff vergleichen
,eab1  d0 f8     bne eaab          keine Übereinstimmung (Z=0): Tastaturabfrage noch nicht bereit
,eab3  4a        lsr               b0 aus Daten-Port B (enthält Nummer der Tastaturreihe) ins Carry holen
,eab4  b0 16     bcs eacc          b0 war gesetzt (C=1): weiter, da Reihe der gedrückten Taste noch nicht gefunden
,eab6  48        pha               bitverschobenen Port-B-Inhalt (Tastaturreihe) merken
,eab7  b1 f5     lda  (f5),y       über KEYTAB-Zeiger das zu testende Byte der zu prüfenden Tastaturspalte aus der
                                   aktuellen Tastaturdekodierungstabelle holen
,eab9  c9 05     cmp #05           Vergleich mit <CTRL>+<2> (niedrigster Code, der durch <CTRL>+<Ziffer> erreicht wird)
,eabb  b0 0c     bcs eac9          erster Code der Reihe >= <CTRL>+<2> (C=1): keine <CTRL>-Tastaturtabelle
,eabd  c9 03     cmp #03           Vergleich mit <RUN/STOP> (niedrigster Code, der ohne Zusatztaste erreicht wird)
,eabf  f0 08     beq eac9          Übereinstimmung (Z=1): Position in Tabelle als Tastencode zurückgeben
,eac1  0d 8d 02  ora 028d          zunächst ermittelten Tastencode von Zusatztaste mit SHFLAG verknüpfen und in SHFLAG
,eac4  8d 8d 02  sta 028d          (Flag für Zusatztasten <CONTROL>, <CBM> und <SHIFT>) schreiben
,eac7  10 02     bpl eacb "jmp"    Rückgabe des Offset als Tastencode überspringen
-------------------------------

,eac9  84 cb     sty  cb           Offset in Tastaturtabelle als SFDX (gedrückte Taste als Tastencode) zurückgeben
,eacb  68        pla               bei $eab6 gemerkten bitverschobenen Port-B-Inhalt wieder holen
,eacc  c8        iny               Offset erhöhen
,eacd  c0 41     cpy #41           schon komplette Tastaturtabelle durchsucht?
,eacf  b0 0b     bcs eadc          ja (C=1): Schleife verlassen, Taste auswerten
,ead1  ca        dex               Dekrementierzähler für Anzahl der noch zu durchsuchenden Tastaturspalten verringern
,ead2  d0-df     bne eab3          noch nicht auf 0 heruntergezählt (Z=0): weiter mit Bitverschiebung
,ead4  38        sec               Carry setzen, damit dieses bei $ead6 als b0 eingebunden wird
,ead5  68        pla               bei $eaaa gemerktes Bitmuster für Abfrage wieder vom Stapel holen
,ead6  2a        rol               und durch Linksverschiebung die Abfrage der nächsten Spalte vorbereiten
,ead7  8d 00 dc  sta dc00          OUTPUTS-Wert für neue Tastaturspalte in CIA-Register schreiben
```

```
,eada  d0 cc     bne eaa8 "jmp"    weiter mit Abfrage der Tastaturreihe
-------------------------------

,eadc  68        pla               bei $eaaa gemerktes Bitmuster für Abfrage am Stapel löschen

; KEYLOG-Einsprung: Auswertung von Tastencode und SHFLAG zur Ermittlung des ASCII-Codes, der in den
  Tastaturpuffer geschrieben wird

,eadd  6c 8f 02  jmp(028f)         Sprung über KEYLOG-Vektor (zeigt normalerweise nach $eae0)
-----------------------------------
,eae0  a4 cb     ldy  cb           SFDX (Tastaturcode der gedrückten Taste) als Offset holen
,eae2  b1 f5     lda  (f5),y       über KEYTAB-Zeiger den ASCII-Code holen
,eae4  aa        tax               und ins X-Register übernehmen
,eae5  c4 c5     cpy  c5           Tastaturcode mit LSTX (Tastaturcode der letzten Taste) vergleichen
,eae7  f0 07     beq eaf0          Übereinstimmung (Z=1): Sonderbehandlung für Tastatur-Repeat
,eae9  a0 10     ldy #10 %00010000 Initialisierungswert für DELAY (Verzögerung bei Tastaturwiederholung) laden
,eaeb  8c 8c 02  sty 028c          und in DELAY schreiben
,eaee  d0 36     bne eb26 "jmp"    Repeat-Sonderbehandlung überspringen
-----------------------------------

; Sonderbehandlung für Tastatur-Repeat

,eaf0  29 7f     and #7f %01111111 b7 löschen
,eaf2  2c 8a 02  bit 028a          RPTFLG (Flag für Tastatur-Wiederholungen) testen
,eaf5  30 16     bmi eb0d          Repeat für alle Tasten (N=1): aktuelle Taste darf wiederholt werden
,eaf7  70 49     bvs eb42          kein Repeat (V=1): Tastendruck ignorieren

; Sonderfall: Repeat nur für <DEL>, <SPACE>, <CRSR>

,eaf9  c9 7f     cmp #7f %01111111 Vergleich mit Tastaturcode für "keine Taste"
,eafb  f0 29     beq eb26          Übereinstimmung (Z=1): Repeat-Sonderbehandlung verlassen
,eafd  c9 14     cmp #14           Vergleich mit ASCII-Code für <DEL>                          \
,eaff  f0 0c     beq eb0d          Übereinstimmung (Z=1): aktuelle Taste darf wiederholt werden  | Vergleich mit
,eb01  c9 20     cmp #20           Vergleich mit ASCII-Code für <SPACE>                        | ASCII-Codes für
,eb03  f0 08     beq eb0d          Übereinstimmung (Z=1): aktuelle Taste darf wiederholt werden  | repeat-fähige
,eb05  c9 1d     cmp #1d           Vergleich mit ASCII-Code für <CRSR RIGHT>                   | Tasten; bei
,eb07  f0 04     beq eb0d          Übereinstimmung (Z=1): aktuelle Taste darf wiederholt werden  | Übereinstimmung
,eb09  c9 11     cmp #11           Vergleich mit ASCII-Code für <CRSR DOWN>                    | wird Repeat
,eb0b  d0 35     bne eb42          keine Übereinstimmung (Z=1): Tastendruck ignorieren, da Repeat unzulässig  / durchgeführt
```

```
; Durchführung eines Repeat, nachdem festgestellt wurde, daß die aktuelle Taste repeat-zulässig ist

,eb0d  ac 8c 02→ldy 028c          DELAY (Zähler für Repeat-Verzögerung) zwecks Test auslesen
,eb10  f0 05    ┌beq eb17          schon abgelaufen (Z=1): auch Zählgeschwindigkeit für Repeat testen
,eb12  ce 8c 02 │ dec 028c        DELAY (Zähler für Repeat-Verzögerung) herunterzählen
,eb15  d0 2b────┼─bne eb42        noch nicht auf 0 heruntergezählt (Z=0): Tastendruck ignorieren
,eb17  ce 8b 02 └→dec 028b        KOUNT (enthält Zählgeschwindigkeit für Repeat) verringern
,eb1a  d0 26────┼─bne eb42        noch nicht auf 0 heruntergezählt (Z=0): Tastendruck ignorieren
,eb1c  a0 04    │  ldy #04 %00000100 Zählgeschwindigkeit für Repeat laden
,eb1e  8c 8b 02 │  sty 028b       und in KOUNT (enthält Zählgeschwindigkeit für Repeat) schreiben
,eb21  a4 c6    │  ldy  c6        NDX (Anzahl der Zeichen im Tastaturpuffer) holen
,eb23  88       │  dey            zwecks Test verringern
,eb24  10 1c────┼─bpl eb42        vor Verringern war NDX<>0 (N=0): Tastendruck ignorieren

; hier endet der Repeat-Sonderbehandlungsteil; wird diese Stelle durchlaufen, erfolgt eine Übernahme der Taste in den
  Tastaturpuffer (vorher Umwandlung in ASCII-Code!)
                  │
,eb26  a4 cb────┼→ldy  cb         SFDX (Tastaturcode der gedrückten Taste) holen
,eb28  84 c5    │  sty  c5        und als LSTX (Tastaturcode der letzten Taste) setzen
,eb2a  ac 8d 02 │  ldy 028d       SHFLAG (Flag für <SHIFT>, <CTRL> und <CBM>) auslesen
,eb2d  8c 8e 02 │  sty 028e       und als LSTSHF (letztes SHIFT/CTRL/CBM-Muster der Tastatur) setzen
,eb30  e0 ff    │  cpx #ff        bei $eae4 ins X-Register geretteten ASCII-Code mit Code für "keine Taste" vergleichen
,eb32  f0 0e────┼─beq eb42        Übereinstimmung (Z=1): Tastendruck ignorieren
,eb34  8a       │  txa            ASCII-Code in Akku holen
,eb35  a6 c6    │  ldx  c6        NDX (Anzahl der Zeichen im Tastaturpuffer) als Offset holen
,eb37  ec 89 02 │  cpx 0289       mit XMAX (maximale Anzahl von Zeichen im Tastaturpuffer) vergleichen
,eb3a  b0 06────┼─bcs eb42        NDX >= XMAX (C=1): Tastendruck ignorieren, da Tastaturpuffer sonst überläuft
,eb3c  9d 77 02 │  sta 0277,x     ASCII-Code in Tastaturpuffer an letzte Position schreiben
,eb3f  e8       │  inx            NDX (Anzahl der Zeichen im Tastaturpuffer) erhöhen
,eb40  86 c6    │  stx  c6        und als neuen Inhalt von NDX setzen
,eb42  a9 7f────┼→lda #7f %01111111 OUTPUTS-Wert für "keine Abfrage" laden
,eb44  8d 00 dc │  sta dc00       und in CIA-Register schreiben
,eb47  60       │  rts            Rücksprung von Routine
----------------┼-------------------------------
                │
; Unterroutine zur Prüfung von <SHIFT>, <CBM> und <CTRL>
                │
,eb48  ad 8d 02 │ lda 028d        SHFLAG (Flag für <CTRL>, <CBM> und <SHIFT>) auslesen
,eb4b  c9 03    │ cmp #03 %00000011 Vergleich mit Bitkombination für <SHIFT>+<CBM>
,eb4d ┌d0 15────┼─bne eb64        keine Übereinstimmung (Z=0): keine Sonderbehandlung für Zeichensatzwechsel
```

```
; Sonderbehandlung: <SHIFT>+<CBM>

,eb4f  cd 8e 02  cmp 028e          Vergleich von SHFLAG mit LSTSHF (letztes SHFLAG)
,eb52  f0 ee     beq eb42          Übereinstimmung (Z=1): Tastendruck ignorieren
,eb54  ad 91 02  lda 0291          MODE (Flag, ob <SHIFT>+<CBM> berücksichtigt werden soll) zwecks Test auslesen
,eb57  30 1d     bmi eb76          <SHIFT>+<CBM> gesperrt (N=1): Rücksprung ohne Sonderbehandlung
,eb59  ad 18 d0  lda d018          VIC-Register #25 auslesen                                  ) Zeichensatz-
,eb5c  49 02     eor #02 %00000010 bl (zuständig für Zeichensatz-Adresse) umblenden           ) Umschaltung
,eb5e  8d 18 d0  sta d018          und Ergebnis in VIC-Register #25 zurückschreiben           ) über VIC #25
,eb61  4c 76 eb  jmp eb76          Rücksprung in Tastaturbehandlung
-----------------------------------
,eb64  0a        asl               SHFLAG verdoppeln
,eb65  c9 08     cmp #08           Vergleich mit verdoppeltem Wert für <CTRL>
,eb67  90 02     bcc eb6b          <CTRL> ist nicht gedrückt (C=0): Offset 8 in Tabelle der Basisadressen verwenden
,eb69  a9 06     lda #06           Offset 6 in Tabelle der Basisadressen für Tastaturtabellen verwenden
,eb6b  aa        tax               Offset in X-Register bringen
,eb6c  bd 79 eb  lda eb79,x        LB der Adresse aus ROM-Tabelle entnehmen                   ) Adresse mittels Offset
,eb6f  85 f5     sta   f5          und als LB von KEYTAB (RAM-Zeiger) setzen                  ) aus ROM-Tabelle der
,eb71  bd 7a eb  lda eb7a,x        HB der Adresse aus ROM-Tabelle entnehmen                   ) Basisadressen holen und
,eb74  85 f6     sta   f6          und als HB von KEYTAB (RAM-Zeiger) setzen                  ) in RAM-Zeiger schreiben
,eb76  4c e0 ea  jmp eae0          Rücksprung in Tastaturbehandlung
-----------------------------------

; ROM-Tabelle der Basisadressen für die Tastaturtabellen

:eb79 81 eb                        Adresse von Tastaturtabelle #0 (Tasten ohne <SHIFT>, <CBM> oder <CTRL>)
:eb7b c2 eb                        Adresse von Tastaturtabelle #1 (Tasten mit <SHIFT>)
:eb7d 03 ec                        Adresse von Tastaturtabelle #2 (Tasten mit <CBM>)
:eb7f 78 ec                        Adresse von Tastaturtabelle #3 (Tasten mit <CONTROL>)
-----------------------------------

; Tastaturtabelle #0: Tasten ohne Zusatztaste wie <SHIFT>, <CBM> oder <CTRL>

:eb81 14                           Spalte #0/Reihe #0:     <DEL>
:eb82 0d                           Spalte #0/Reihe #1:     <RETURN>
:eb83 1d                           Spalte #0/Reihe #2:     <CRSR RIGHT>
:eb84 88                           Spalte #0/Reihe #3:     <F7>
:eb85 85                           Spalte #0/Reihe #4:     <F1>
:eb86 86                           Spalte #0/Reihe #5:     <F3>
:eb87 87                           Spalte #0/Reihe #6:     <F5>
:eb88 11                           Spalte #0/Reihe #7:     <CRSR DOWN>
```

```
:eb89 33                    Spalte #1/Reihe #0:    3
:eb8a 57                    Spalte #1/Reihe #1:    W
:eb8b 41                    Spalte #1/Reihe #2:    A
:eb8c 34                    Spalte #1/Reihe #3:    4
:eb8d 5a                    Spalte #1/Reihe #4:    Z
:eb8e 53                    Spalte #1/Reihe #5:    S
:eb8f 45                    Spalte #1/Reihe #6:    E
:eb90 01                    Spalte #1/Reihe #7:    <linkes SHIFT>

:eb91 35                    Spalte #2/Reihe #0:    5
:eb92 52                    Spalte #2/Reihe #1:    R
:eb93 44                    Spalte #2/Reihe #2:    D
:eb94 36                    Spalte #2/Reihe #3:    6
:eb95 43                    Spalte #2/Reihe #4:    C
:eb96 46                    Spalte #2/Reihe #5:    F
:eb97 54                    Spalte #2/Reihe #6:    T
:eb98 58                    Spalte #2/Reihe #7:    X

:eb99 37                    Spalte #3/Reihe #0:    7
:eb9a 59                    Spalte #3/Reihe #1:    Y
:eb9b 47                    Spalte #3/Reihe #2:    G
:eb9c 38                    Spalte #3/Reihe #3:    8
:eb9d 42                    Spalte #3/Reihe #4:    B
:eb9e 48                    Spalte #3/Reihe #5:    H
:eb9f 55                    Spalte #3/Reihe #6:    U
:eba0 56                    Spalte #3/Reihe #7:    V

:eba1 39                    Spalte #4/Reihe #0:    9
:eba2 49                    Spalte #4/Reihe #1:    I
:eba3 4a                    Spalte #4/Reihe #2:    J
:eba4 30                    Spalte #4/Reihe #3:    0
:eba5 4d                    Spalte #4/Reihe #4:    M
:eba6 4b                    Spalte #4/Reihe #5:    K
:eba7 4f                    Spalte #4/Reihe #6:    O
:eba8 4e                    Spalte #4/Reihe #7:    N

:eba9 2b                    Spalte #5/Reihe #0:    +
:ebaa 50                    Spalte #5/Reihe #1:    P
:ebab 4c                    Spalte #5/Reihe #2:    L
:ebac 2d                    Spalte #5/Reihe #3:    -
:ebad 2e                    Spalte #5/Reihe #4:
```

```
:ebae 3a                        Spalte #5/Reihe #5:     :
:ebaf 40                        Spalte #5/Reihe #6:     @
:ebb0 2c                        Spalte #5/Reihe #7:     ,

:ebb1 5c                        Spalte #6/Reihe #0:     £
:ebb2 2a                        Spalte #6/Reihe #1:     *
:ebb3 3b                        Spalte #6/Reihe #2:     ;
:ebb4 13                        Spalte #6/Reihe #3:     <HOME>
:ebb5 01                        Spalte #6/Reihe #4:     <rechtes SHIFT>
:ebb6 3d                        Spalte #6/Reihe #5:     =
:ebb7 5e                        Spalte #6/Reihe #6:     ↑
:ebb8 2f                        Spalte #6/Reihe #7:     /

:ebb9 31                        Spalte #7/Reihe #0:     1
:ebba 5f                        Spalte #7/Reihe #1:     <Linkspfeil>
:ebbb 04                        Spalte #7/Reihe #2:     <CTRL>
:ebbc 32                        Spalte #7/Reihe #3:     2
:ebbd 20                        Spalte #7/Reihe #4:     <SPACE>
:ebbe 02                        Spalte #7/Reihe #5:     <CBM>
:ebbf 51                        Spalte #7/Reihe #6:     Q
:ebc0 03                        Spalte #7/Reihe #7:     <STOP>

:ebc1 ff                        Code für "kein Tastendruck"
-----------------------------------

; Tastaturtabelle #1: Tasten mit <SHIFT>


:ebc2 94                        Spalte #0/Reihe #0:     <INST>
:ebc3 8d                        Spalte #0/Reihe #1:     <SHIFT RETURN>
:ebc4 9d                        Spalte #0/Reihe #2:     <CRSR LEFT>
:ebc5 8c                        Spalte #0/Reihe #3:     <F8>
:ebc6 89                        Spalte #0/Reihe #4:     <F2>
:ebc7 8a                        Spalte #0/Reihe #5:     <F4>
:ebc8 8b                        Spalte #0/Reihe #6:     <F6>
:ebc9 91                        Spalte #0/Reihe #7:     <CRSR UP>

:ebca 23                        Spalte #1/Reihe #0:     #
:ebcb d7                        Spalte #1/Reihe #1:     <SHIFT>+<W>
:ebcc c1                        Spalte #1/Reihe #2:     <SHIFT>+<A>
:ebcd 24                        Spalte #1/Reihe #3:     $
```

```
:ebce da                Spalte #1/Reihe #4:     <SHIFT>+<Z>
:ebcf d3                Spalte #1/Reihe #5:     <SHIFT>+<S>
:ebd0 c5                Spalte #1/Reihe #6:     <SHIFT>+<E>
:ebd1 01                Spalte #1/Reihe #7:     <linkes SHIFT>

:ebd2 25                Spalte #2/Reihe #0:     %
:ebd3 d2                Spalte #2/Reihe #1:     <SHIFT>+<R>
:ebd4 c4                Spalte #2/Reihe #2:     <SHIFT>+<D>
:ebd5 26                Spalte #2/Reihe #3:     &
:ebd6 c3                Spalte #2/Reihe #4:     <SHIFT>+<C>
:ebd7 c6                Spalte #2/Reihe #5:     <SHIFT>+<F>
:ebd8 d4                Spalte #2/Reihe #6:     <SHIFT>+<T>
:ebd9 d8                Spalte #2/Reihe #7:     <SHIFT>+<X>

:ebda 27                Spalte #3/Reihe #0:     '
:ebdb d9                Spalte #3/Reihe #1:     <SHIFT>+<Y>
:ebdc c7                Spalte #3/Reihe #2:     <SHIFT>+<G>
:ebdd 28                Spalte #3/Reihe #3:     (
:ebde c2                Spalte #3/Reihe #4:     <SHIFT>+<B>
:ebdf c8                Spalte #3/Reihe #5:     <SHIFT>+<H>
:ebe0 d5                Spalte #3/Reihe #6:     <SHIFT>+<U>
:ebe1 d6                Spalte #3/Reihe #7:     <SHIFT>+<V>

:ebe2 29                Spalte #4/Reihe #0:     )
:ebe3 c9                Spalte #4/Reihe #1:     <SHIFT>+<I>
:ebe4 ca                Spalte #4/Reihe #2:     <SHIFT>+<J>
:ebe5 30                Spalte #4/Reihe #3:     <SHIFT>+<0>
:ebe6 cd                Spalte #4/Reihe #4:     <SHIFT>+<M>
:ebe7 cb                Spalte #4/Reihe #5:     <SHIFT>+<K>
:ebe8 cf                Spalte #4/Reihe #6:     <SHIFT>+<O>
:ebe9 ce                Spalte #4/Reihe #7:     <SHIFT>+<N>

:ebea db                Spalte #5/Reihe #0:     <SHIFT>+<+>
:ebeb d0                Spalte #5/Reihe #1:     <SHIFT>+<P>
:ebec cc                Spalte #5/Reihe #2:     <SHIFT>+<L>
:ebed dd                Spalte #5/Reihe #3:     <SHIFT>+<->
:ebee 3e                Spalte #5/Reihe #4:     >
:ebef 5b                Spalte #5/Reihe #5:     [
:ebf0 ba                Spalte #5/Reihe #6:     <SHIFT>+<@>
:ebf1 3c                Spalte #5/Reihe #7:     <
```

```
:ebf2 a9                        Spalte #6/Reihe #0:     <SHIFT>+<£>
:ebf3 c0                        Spalte #6/Reihe #1:     <SHIFT>+<*>
:ebf4 5d                        Spalte #6/Reihe #2:     ]
:ebf5 93                        Spalte #6/Reihe #3:     <CLR>
:ebf6 01                        Spalte #6/Reihe #4:     <rechtes SHIFT>
:ebf7 3d                        Spalte #6/Reihe #5:     =
:ebf8 de                        Spalte #6/Reihe #6:     π
:ebf9 3f                        Spalte #6/Reihe #7:     ?

:ebfa 21                        Spalte #7/Reihe #0:     !
:ebfb 5f                        Spalte #7/Reihe #1:     <Linkspfeil>
:ebfc 04                        Spalte #7/Reihe #2:     <CTRL>
:ebfd 22                        Spalte #7/Reihe #3:     "
:ebfe a0                        Spalte #7/Reihe #4:     <SHIFT>+<SPACE>
:ebff 02                        Spalte #7/Reihe #5:     <CBM>
:ec00 d1                        Spalte #7/Reihe #6:     <SHIFT>+<Q>
:ec01 83                        Spalte #7/Reihe #7:     <RUN>

:ec02 ff                        Code für "kein Tastendruck"
-----------------------------------

; Tastaturtabelle #2: Tasten mit <CBM>

:ec03 94                        Spalte #0/Reihe #0:     <INST>
:ec04 8d                        Spalte #0/Reihe #1:     <SHIFT RETURN>
:ec05 9d                        Spalte #0/Reihe #2:     <CRSR LEFT>
:ec06 8c                        Spalte #0/Reihe #3:     <F8>
:ec07 89                        Spalte #0/Reihe #4:     <F2>
:ec08 8a                        Spalte #0/Reihe #5:     <F4>
:ec09 8b                        Spalte #0/Reihe #6:     <F6>
:ec0a 91                        Spalte #0/Reihe #7:     <CRSR UP>

:ec0b 96                        Spalte #1/Reihe #0:     <LIGHT RED>
:ec0c b3                        Spalte #1/Reihe #1:     <CBM>+<W>
:ec0d b0                        Spalte #1/Reihe #2:     <CBM>+<A>
:ec0e 97                        Spalte #1/Reihe #3:     <DARK GREY>
:ec0f ad                        Spalte #1/Reihe #4:     <CBM>+<Z>
:ec10 ae                        Spalte #1/Reihe #5:     <CBM>+<S>
:ec11 b1                        Spalte #1/Reihe #6:     <CBM>+<E>
:ec12 01                        Spalte #1/Reihe #7:     <linkes SHIFT>
```

```
:ec13 98                Spalte #2/Reihe #0:     <MIDDLE GREY>
:ec14 b2                Spalte #2/Reihe #1:     <CBM>+<R>
:ec15 ac                Spalte #2/Reihe #2:     <CBM>+<D>
:ec16 99                Spalte #2/Reihe #3:     <LIGHT GREEN>
:ec17 bc                Spalte #2/Reihe #4:     <CBM>+<C>
:ec18 bb                Spalte #2/Reihe #5:     <CBM>+<F>
:ec19 a3                Spalte #2/Reihe #6:     <CBM>+<T>
:ec1a bd                Spalte #2/Reihe #7:     <CBM>+<X>

:ec1b 9a                Spalte #3/Reihe #0:     <LIGHT BLUE>
:ec1c b7                Spalte #3/Reihe #1:     <CBM>+<Y>
:ec1d a5                Spalte #3/Reihe #2:     <CBM>+<G>
:ec1e 9b                Spalte #3/Reihe #3:     <LIGHT GREY>
:ec1f bf                Spalte #3/Reihe #4:     <CBM>+<B>
:ec20 b4                Spalte #3/Reihe #5:     <CBM>+<H>
:ec21 b8                Spalte #3/Reihe #6:     <CBM>+<U>
:ec22 be                Spalte #3/Reihe #7:     <CBM>+<V>

:ec23 29                Spalte #4/Reihe #0:     )
:ec24 a2                Spalte #4/Reihe #1:     <CBM>+<I>
:ec25 b5                Spalte #4/Reihe #2:     <CBM>+<J>
:ec26 30                Spalte #4/Reihe #3:     <CBM>+<O>
:ec27 a7                Spalte #4/Reihe #4:     <CBM>+<M>
:ec28 a1                Spalte #4/Reihe #5:     <CBM>+<K>
:ec29 b9                Spalte #4/Reihe #6:     <CBM>+<O>
:ec2a aa                Spalte #4/Reihe #7:     <CBM>+<N>

:ec2b a6                Spalte #5/Reihe #0:     <CBM>+<+>
:ec2c af                Spalte #5/Reihe #1:     <CBM>+<P>
:ec2d b6                Spalte #5/Reihe #2:     <CBM>+<L>
:ec2e dc                Spalte #5/Reihe #3:     <CBM>+<->
:ec2f 3e                Spalte #5/Reihe #4:     >
:ec30 5b                Spalte #5/Reihe #5:     [
:ec31 a4                Spalte #5/Reihe #6:     <CBM>+<@>
:ec32 3c                Spalte #5/Reihe #7:     <

:ec33 a8                Spalte #6/Reihe #0:     <CBM>+<£>
:ec34 df                Spalte #6/Reihe #1:     <CBM>+<*>
:ec35 5d                Spalte #6/Reihe #2:     ]
:ec36 93                Spalte #6/Reihe #3:     <CLR>
:ec37 01                Spalte #6/Reihe #4:     <rechtes SHIFT>
```

```
:ec38 3d                        Spalte #6/Reihe #5:     =
:ec39 de                        Spalte #6/Reihe #6:     π
:ec3a 3f                        Spalte #6/Reihe #7:     ?

:ec3b 81                        Spalte #7/Reihe #0:     <ORANGE>
:ec3c 5f                        Spalte #7/Reihe #1:     <Linkspfeil>
:ec3d 04                        Spalte #7/Reihe #2:     <CTRL>
:ec3e 95                        Spalte #7/Reihe #3:     <BROWN>
:ec3f a0                        Spalte #7/Reihe #4:     <SHIFT>+<SPACE>
:ec40 02                        Spalte #7/Reihe #5:     <CBM>
:ec41 ab                        Spalte #7/Reihe #6:     <CBM>+<Q>
:ec42 83                        Spalte #7/Reihe #7:     <RUN>

:ec43 ff                        Code für "kein Tastendruck"
-----------------------------------

; Steuerzeichen für Zeichensatzeinstellung bearbeiten
  Der ASCII-Code des Steuerzeichens wird im Akku übergeben.

,ec44  c9 0e     cmp #0e        Vergleich mit ASCII-Code von [business] (Klein/Groß-Schrift)
,ec46  d0 07    ┌bne ec4f       keine Übereinstimmung (Z=0): Test auf [graphics]
                │
; Ausführung von [business] ($0e)
                │
,ec48  ad 18 d0 │ lda d018       VIC-Register #24 auslesen       ⎫ auf "business"
,ec4b  09 02    │ ora #02 %00000010 bl setzen                    ⎬ (Klein/Groß-Schrift)
,ec4d  d0 09    ┌─bne ec58 "jmp" und zurückschreiben             ⎭ schalten
-----------------------------------

,ec4f  c9 8e    └>cmp #8e       Vergleich mit ASCII-Code von [graphics] (Groß/Grafik-Schrift)
,ec51  d0 0b    ┌─bne ec5e      keine Übereinstimmung (Z=0): Test auf [lock]
                │
; Ausführung von [graphics] ($8e)
                │
,ec53  ad 18 d0 │ lda d018       VIC-Register #24 auslesen       ⎫ auf "graphics"
,ec56  29 fd    │ and #fd %11111101 bl löschen                   ⎬ (Groß/Grafik-Schrift)
,ec58  8d 18 d0─┴>sta d018       und zurückschreiben             ⎭ schalten
,ec5b  4c a8 e6 ──>jmp e6a8      Schlußbehandlung für Bildschirmausgabe anspringen
-----------------------------------
,ec5e  c9 08    └>cmp #08       Vergleich mit ASCII-Code von [lock]
,ec60  d0 07    ┌─bne ec69      keine Übereinstimmung (Z=0): Test auf [unlock]
```

```
; Ausführung von [lock] ($08)

,ec62  a9 80     lda #80 %10000000 b7 setzen
,ec64  0d 91 02  ora 0291          und in MODE (Flag für "<SHIFT>+<CBM> gesperrt") einblenden
,ec67  30 09     bmi ec72 "jmp"    und zurückschreiben
-----------------------------------
,ec69  c9 09     cmp #09           Vergleich mit ASCII-Code von [unlock]
,ec6b  d0 ee     bne ec5b          keine Übereinstimmung (Z=0): Schlußbehandlung für Bildschirmausgabe

; Ausführung von [unlock] ($09)

,ec6d  a9 7f     lda #7f %01111111 b7 löschen
,ec6f  2d 91 02  and 0291          entsprechend in MODE (Flag für "<SHIFT>+<CBM> erlaubt") einblenden
,ec72  8d 91 02  sta 0291          und zurückschreiben
,ec75  4c a8 e6  jmp e6a8          Schlußbehandlung für Bildschirmausgabe anspringen
-----------------------------------

; Tastaturtabelle #3: Tasten mit <CONTROL>

:ec78 ff                           Spalte #0/Reihe #0:     kein Tastendruck
:ec79 ff                           Spalte #0/Reihe #1:     kein Tastendruck
:ec7a ff                           Spalte #0/Reihe #2:     kein Tastendruck
:ec7b ff                           Spalte #0/Reihe #3:     kein Tastendruck
:ec7c ff                           Spalte #0/Reihe #4:     kein Tastendruck
:ec7d ff                           Spalte #0/Reihe #5:     kein Tastendruck
:ec7e ff                           Spalte #0/Reihe #6:     kein Tastendruck
:ec7f ff                           Spalte #0/Reihe #7:     kein Tastendruck

:ec80 1c                           Spalte #1/Reihe #0:     <RED>             = <CTRL>+<3>
:ec81 17                           Spalte #1/Reihe #1:     <CTRL>+<W>
:ec82 01                           Spalte #1/Reihe #2:     <CTRL>+<A>
:ec83 9f                           Spalte #1/Reihe #3:     <CYAN>            = <CTRL>+<4>
:ec84 1a                           Spalte #1/Reihe #4:     <CTRL>+<Z>
:ec85 13                           Spalte #1/Reihe #5:     <HOME>            = <CTRL>+<S>
:ec86 05                           Spalte #1/Reihe #6:     <WHITE>           = <CTRL>+<E>
:ec87 ff                           Spalte #1/Reihe #7:     <linkes SHIFT>

:ec88 9c                           Spalte #2/Reihe #0:     <PURPLE>          = <CTRL>+<5>
:ec89 12                           Spalte #2/Reihe #1:     <RVS ON>          = <CTRL>+<R>
:ec8a 04                           Spalte #2/Reihe #2:     <CTRL>+<D>
```

```
:ec8b 1e                    Spalte #2/Reihe #3:    <GREEN>          = <CTRL>+<6>
:ec8c 03                    Spalte #2/Reihe #4:    <CTRL>+<C>
:ec8d 06                    Spalte #2/Reihe #5:    <CTRL>+<F>
:ec8e 14                    Spalte #2/Reihe #6:    <DEL>             = <CTRL>+<T>
:ec8f 18                    Spalte #2/Reihe #7:    <CTRL>+<X>

:ec90 1f                    Spalte #3/Reihe #0:    <BLUE>            = <CTRL>+<7>
:ec91 19                    Spalte #3/Reihe #1:    <CTRL>+<Y>
:ec92 07                    Spalte #3/Reihe #2:    <CTRL>+<G>
:ec93 9e                    Spalte #3/Reihe #3:    <YELLOW>          = <CTRL>+<8>
:ec94 02                    Spalte #3/Reihe #4:    <CTRL>+<B>
:ec95 08                    Spalte #3/Reihe #5:    <LOCK>           = <CTRL>+<H>
:ec96 15                    Spalte #3/Reihe #6:    <CTRL>+<U>
:ec97 16                    Spalte #3/Reihe #7:    <CTRL>+<V>

:ec98 12                    Spalte #4/Reihe #0:    <RVS ON>
:ec99 09                    Spalte #4/Reihe #1:    <CTRL>+<I>
:ec9a 0a                    Spalte #4/Reihe #2:    <CTRL>+<J>
:ec9b 92                    Spalte #4/Reihe #3:    <RVS OFF>         = <CTRL>+<0>
:ec9c 0d                    Spalte #4/Reihe #4:    <RETURN>          = <CTRL>+<M>
:ec9d 0b                    Spalte #4/Reihe #5:    <CTRL>+<K>
:ec9e 0f                    Spalte #4/Reihe #6:    <CTRL>+<O>
:ec9f 0e                    Spalte #4/Reihe #7:    <BUSINESS>        = <CTRL>+<N>

:eca0 ff                    Spalte #5/Reihe #0:    kein Tastendruck
:eca1 10                    Spalte #5/Reihe #1:    <CTRL>+<P>
:eca2 0c                    Spalte #5/Reihe #2:    <CTRL>+<L>
:eca3 ff                    Spalte #5/Reihe #3:    kein Tastendruck
:eca4 ff                    Spalte #5/Reihe #4:    kein Tastendruck
:eca5 1b                    Spalte #5/Reihe #5:    <CTRL>+<:>
:eca6 00                    Spalte #5/Reihe #6:    <NUL>
:eca7 ff                    Spalte #5/Reihe #7:    kein Tastendruck

:eca8 1c                    Spalte #6/Reihe #0:    <RED>
:eca9 ff                    Spalte #6/Reihe #1:    kein Tastendruck
:ecaa 1d                    Spalte #6/Reihe #2:    <CRSR RIGHT>
:ecab ff                    Spalte #6/Reihe #3:    kein Tastendruck
:ecac ff                    Spalte #6/Reihe #4:    kein Tastendruck
:ecad 1f                    Spalte #6/Reihe #5:    <synth.: $1f>
:ecae 1e                    Spalte #6/Reihe #6:    <synth.: $1e>
:ecaf ff                    Spalte #6/Reihe #7:    kein Tastendruck
```

```
:ecb0 90                        Spalte #7/Reihe #0:     <BLACK>
:ecb1 06                        Spalte #7/Reihe #1:     <synth.: $06>
:ecb2 ff                        Spalte #7/Reihe #2:     kein Tastendruck
:ecb3 05                        Spalte #7/Reihe #3:     <WHITE>
:ecb4 ff                        Spalte #7/Reihe #4:     kein Tastendruck
:ecb5 ff                        Spalte #7/Reihe #5:     kein Tastendruck
:ecb6 11                        Spalte #7/Reihe #6:     <CRSR DOWN>       = <CTRL>+<Q>
:ecb7 ff                        Spalte #7/Reihe #7:     kein Tastendruck

:ecb8 ff                        Code für "kein Tastendruck"
---------------------------------

; Initialisierungswerte für VIC-Register

:ecb9 00                        Initialisierungswert für VIC-Register #00 (Sprite #0, LB der X-Koordinate)
:ecba 00                        Initialisierungswert für VIC-Register #01 (Sprite #0, Y-Koordinate)
:ecbb 00                        Initialisierungswert für VIC-Register #02 (Sprite #1, LB der X-Koordinate)
:ecbc 00                        Initialisierungswert für VIC-Register #03 (Sprite #1, Y-Koordinate)
:ecbd 00                        Initialisierungswert für VIC-Register #04 (Sprite #2, LB der X-Koordinate)
:ecbe 00                        Initialisierungswert für VIC-Register #05 (Sprite #2, Y-Koordinate)
:ecbf 00                        Initialisierungswert für VIC-Register #06 (Sprite #3, LB der X-Koordinate)
:ecc0 00                        Initialisierungswert für VIC-Register #07 (Sprite #3, Y-Koordinate)
:ecc1 00                        Initialisierungswert für VIC-Register #08 (Sprite #4, LB der X-Koordinate)
:ecc2 00                        Initialisierungswert für VIC-Register #09 (Sprite #4, Y-Koordinate)
:ecc3 00                        Initialisierungswert für VIC-Register #10 (Sprite #5, LB der X-Koordinate)
:ecc4 00                        Initialisierungswert für VIC-Register #11 (Sprite #5, Y-Koordinate)
:ecc5 00                        Initialisierungswert für VIC-Register #12 (Sprite #6, LB der X-Koordinate)
:ecc6 00                        Initialisierungswert für VIC-Register #13 (Sprite #6, Y-Koordinate)
:ecc7 00                        Initialisierungswert für VIC-Register #14 (Sprite #7, LB der X-Koordinate)
:ecc8 00                        Initialisierungswert für VIC-Register #15 (Sprite #7, Y-Koordinate)

:ecc9 00                        Initialisierungswert für VIC-Register #16 (höchste Bits der Sprite-X-Koordinaten)

:ecca 9b %10011011              Initialisierungswert für VIC-Register #17
                                b7: MSB des Rasterwertes aus VIC #18 = 1
                                b6: Extended Color Mode (ECM) aus    = 0
                                b5: Bit Map Mode (BMM) aus           = 0
                                b4: Blank Screen to Color Border an  = 1
                                b3: 25-Zeilen-Bildschirm             = 1
                                b0-b2: Soft-Scroll vertikal über 3 Rasterzeilen = 011
```

```
:eccb 37                    Initialisierungswert für VIC-Register #18 (LB der Rasterzeile)

:eccc 00                    Initialisierungswert für VIC-Register #19 (X-Koordinate des Light-Pen)
:eccd 00                    Initialisierungswert für VIC-Register #20 (Y-Koordinate des Light-Pen)
:ecce 00                    Initialisierungswert für VIC-Register #21 (Sprites ausschalten)

:eccf 08 %00001000          Initialisierungswert für VIC-Register #22
                            b7: unbenutzt                    = 0
                            b6: unbenutzt                    = 0
                            b5: reserviert                   = 0
                            b4: Priorität aus                = 0
                            b3: 40-Spalten-Bildschirm an     = 1
                            b0-b2: Soft-Scroll horizontal aus = 000

:ecd0 00                    Initialisierungswert für VIC-Register #23 (kein Sprite vertikal verdoppeln)

:ecd1 14 %00010100          Initialisierungswert für VIC-Register #24
                            b4-b7: b10-b13 der Adresse $0400 = 0001
                            b1-b3: b11-b13 der Adresse $d000 = 0100
                            b0:    unbenutzt                 = 0

:ecd2 0f %00001111          Initialisierungswert für VIC-Register #25
                            b7: VIC-IRQ aus                  = 0
                            b4-b6: unbenutzt                 = 000
                            b3: Light-Pen-IRQ an             = 1
                            b2: Sprite/Sprite-Kollision an   = 1
                            b1: Sprite/Hintergrund-Koll. an  = 1
                            b0: Raster-Vergleich-IRQ an      = 1

:ecd3 00                    Initialisierungswert für VIC-Register #26 (kein IRQ "enabled")

:ecd4 00                    Initialisierungswert für VIC-Register #27 (keine Sprite-Priorität)

:ecd5 00                    Initialisierungswert für VIC-Register #28 (keine Multicolor-Sprites)

:ecd6 00                    Initialisierungswert für VIC-Register #29 (kein Sprite horizontal verdoppeln)

:ecd7 00                    Initialisierungswert für VIC-Register #30 (keine Sprite/Sprite-Kollision)

:ecd8 00                    Initialisierungswert für VIC-Register #31 (keine Sprite/Hintergrund-Kollision)
```

```
:ecd9 0e                        Initialisierungswert für VIC-Register #32 (Rahmenfarbe = 14)

:ecda 06                        Initialisierungswert für VIC-Register #33 (Hintergrundfarbe #0 = 6)
:ecdb 01                        Initialisierungswert für VIC-Register #34 (Hintergrundfarbe #1 = 1)
:ecdc 02                        Initialisierungswert für VIC-Register #35 (Hintergrundfarbe #2 = 2)
:ecdd 03                        Initialisierungswert für VIC-Register #36 (Hintergrundfarbe #3 = 3)
:ecde 04                        Initialisierungswert für VIC-Register #37 (Sprite-MC-Farbe #0 = 4)
:ecdf 00                        Initialisierungswert für VIC-Register #38 (Sprite-MC-Farbe #1 = 0)

:ece0 01                        Initialisierungswert für VIC-Register #39 (Farbe von Sprite #0 = 1)
:ece1 02                        Initialisierungswert für VIC-Register #40 (Farbe von Sprite #1 = 2)
:ece2 03                        Initialisierungswert für VIC-Register #41 (Farbe von Sprite #2 = 3)
:ece3 04                        Initialisierungswert für VIC-Register #42 (Farbe von Sprite #3 = 4)
:ece4 05                        Initialisierungswert für VIC-Register #43 (Farbe von Sprite #4 = 5)
:ece5 06                        Initialisierungswert für VIC-Register #44 (Farbe von Sprite #5 = 6)
:ece6 07                        Initialisierungswert für VIC-Register #45 (Farbe von Sprite #6 = 7)
-----------------------------------

; ROM-Tabelle des Textes für <SHIFT>+<RUN/STOP>

:ec   e7 4c 4f 41 44 0d 52 55 4e 0d   load[cr]run[cr]
-----------------------------------

; ROM-Tabelle der LBs der Basisadressen der Bildschirmzeilen im Bildschirmspeicher

:ecf0 00 28 50 78 a0 c8 f0 18
:ecf8 40 68 90 b8 e0 08 30 58
:ed00 80 a8 d0 f8 20 48 70 98
:ed08 c0
-----------------------------------

; TALK-Routine (hierher wird von $ffb4 verzweigt)

,ed09  09 40     ora #40 %01000000 b6 (TALK-Bit) im Akku setzen

; LISTEN-Routine (nach $ed0c wird von $ffbl verzweigt)

,ed0b  2c 09 20  "bit" ora #20 %00100000 b5 (LISTEN-Bit) im Akku setzen
,ed0e  20 a4 f0  jsr f0a4 "rsp232"       Warten auf Ende von RS232-I/O
```

```
; Ausgabe eines Bytewertes im Akku mit ATN-Signal (Einsprung wird von $ee00 genutzt)

,ed11  48        pha              Bytewert auf den Stapel legen
,ed12  24 94     bit   94         C3PO (Flag: "Zeichen im Puffer für IEC-Bus") testen
,ed14  10 0a     bpl ed20         Flag gelöscht (N=0): Sonderbehandlung überspringen
,ed16  38        sec              Carry setzen, damit dieses über ROR in b7 von Hilfsspeicher $a3 kommt
,ed17  66 a3     ror   a3         b7 im Hilfsspeicher $a3 setzen
,ed19  20 40 ed  jsr ed40 "iecbyt" Byte über IEC-Bus senden
,ed1c  46 94     lsr   94         C3PO (Flag: "Zeichen im Puffer für IEC-Bus") durch Rechtsverschiebung löschen
,ed1e  46 a3     lsr   a3         Hilfsspeicher $a3 nach rechts verschieben
,ed20  68        pla              bei $ed11 gemerkten Bytewert vom Stapel holen
,ed21  85 95     sta   95         und als BSOUR (Zeichen im Puffer für seriellen Bus) setzen
,ed23  78        sei              Interrupt verhindern
,ed24  20 97 ee  jsr ee97 "datahi" DATA auf HIGH setzen
,ed27  c9 3f     cmp #3f %00111111 CIA-Datenport A mit Wert vergleichen, der nie auftritt
,ed29  d0 03     bne ed2e "jmp"   CLCKHI-Aufruf überspringen
-----------------------------------
,ed2b  20 85 ee  jsr ee85 "clckhi" CLOCK auf HIGH setzen

,ed2e  ad 00 dd  lda dd00         CIA-Datenport A                                                  } ATN
,ed31  09 08     ora #08 %00001000 b3 (Bit für ATN-Signalausgabe) setzen, also auf LOW stellen     } auf
,ed33  8d 00 dd  sta dd00         und zurückschreiben                                              } LOW
,ed36  78        sei              Interrupt verhindern
,ed37  20 8e ee  jsr ee8e "clcklo" CLOCK auf LOW setzen
,ed3a  20 97 ee  jsr ee97 "datahi" DATA auf HIGH setzen
,ed3d  20 b3 ee  jsr eeb3 "wait 1" 10↑-3 Sekunden warten
,ed40  78        sei              Interrupt verhindern
,ed41  20 97 ee  jsr ee97 "datahi" DATA auf HIGH setzen
,ed44  20 a9 ee  jsr eea9 "debpia" Datenport A auslesen: DATA IN in Carry, CLOCK IN in b7
,ed47  b0 64     bcs edad         DATA IN auf LOW (C=1): DEVICE NOT PRESENT als Kernal-Fehler auslösen
,ed49  20 85 ee  jsr ee85 "clckhi" CLOCK auf HIGH setzen
,ed4c  24 a3     bit   a3         Hilfsspeicher $a3 testen
,ed4e  10 0a     bpl ed5a         b7 gelöscht (N=0): nur auf 1 DATA-IN-LOW-Signal warten
,ed50  20 a9 ee  jsr eea9 "debpia" Datenport A auslesen: DATA IN in Carry, CLOCK IN in b7  } auf DATA IN low
,ed53  90 fb     bcc ed50         DATA IN auf HIGH (C=0): warten, bis DATA IN auf LOW      } warten
,ed55  20 a9 ee  jsr eea9 "debpia" Datenport A auslesen: DATA IN in Carry, CLOCK IN in b7  } auf DATA IN high
,ed58  b0 fb     bcs ed55         DATA IN auf LOW (C=1): warten, bis DATA IN auf HIGH      } warten
,ed5a  20 a9 ee  jsr eea9 "debpia" Datenport A auslesen: DATA IN in Carry, CLOCK IN in b7  } auf DATA IN low
,ed5d  90 fb     bcc ed5a         DATA IN auf HIGH (C=0): warten, bis DATA IN auf LOW      } warten
```

```
,ed5f  20 8e ee  jsr ee8e "clcklo" CLOCK auf LOW setzen
,ed62  a9 08     lda #08 %00001000 Anzahl der Bits in 1 Byte laden
,ed64  85 a5     sta  a5           und in Bitzähler CNTDN schreiben
,ed66  ad 00 dd  lda dd00          CIA-Datenport A auslesen
,ed69  cd 00 dd  cmp dd00          Veränderung durch Lesezugriff?
,ed6c  d0 f8     bne ed66          nein (Z=0): warten, bis Veränderung eintritt
,ed6e  0a        asl               b7 aus CIA-Datenport A ins Carry holen
,ed6f  90 3f     bcc edb0          DATA IN auf HIGH (C=0): TIME OUT als Kernal-Fehler auslösen
,ed71  66 95     ror  95           nächstes Bit aus zu übertragendem Byte holen
,ed73  b0 05     bcs ed7a          gesetztes Bit (C=1): DATA HIGH senden
,ed75  20 a0 ee  jsr eea0 "datalo" DATA LOW senden (gelöschtes Bit übertragen)
,ed78  d0 03     bne ed7d "jmp"    Senden von DATA HIGH überspringen
-----------------------------------
,ed7a  20 97 ee  jsr ee97 "datahi" DATA HIGH senden (gesetztes Bit übertragen)

,ed7d  20 85 ee  jsr ee85 "clckhi" CLOCK auf HIGH setzen
,ed80  ea        nop               Verzögerung um 2 Taktzyklen   }
,ed81  ea        nop               Verzögerung um 2 Taktzyklen   } Verzögerung um
,ed82  ea        nop               Verzögerung um 2 Taktzyklen   } 8 Taktzyklen
,ed83  ea        nop               Verzögerung um 2 Taktzyklen   }
,ed84  ad 00 dd  lda dd00          CIA-Datenport A auslesen
,ed87  29 df     and #df %11011111 b5 löschen (DATA auf HIGH)
,ed89  09 10     ora #10 %00010000 b4 setzen  (CLOCK auf LOW)
,ed8b  8d 00 dd  sta dd00          und zurückschreiben
,ed8e  c6 a5     dec  a5           Bitzähler CNTDN verringern, da 1 Bit übertragen wurde
,ed90  d0 d4     bne ed66          noch nicht alle Bits übertragen (Z=0): weiter mit nächstem Bit
,ed92  a9 04     lda #04 %00000100 Wartewert (ca. 10↑-3 sec) für Timer B HIGH laden
,ed94  8d 07 dc  sta dc07          und in HB von Timer B schreiben
,ed97  a9 19     lda #19 %00010011 Force Load, Timer-B-Ausgabe, Timer-B-Start
,ed99  8d 0f dc  sta dc0f          in CRB (Control Register B) schreiben
,ed9c  ad 0d dc  lda dc0d          ICR (Interrupt Control Register) auslesen, um b7 zu löschen
,ed9f  ad 0d dc  lda dc0d          ICR (Interrupt Control Register) auslesen
,eda2  29 02     and #02 %00000010 alle Bits bis auf bl (Timer-B-Interrupt) löschen
,eda4  d0 0a     bne edb0          bl = 1 (Z=0): Kernal-Fehler TIME OUT auslösen
,eda6  20 a9 ee  jsr eea9 "debpia" Datenport A auslesen: DATA IN in Carry, CLOCK IN in b7
,eda9  b0 f4     bcs ed9f          DATA IN auf LOW (C=1): weiter in Warteschleife
,edab  58        cli               Interrupts wieder zulassen
,edac  60        rts               Rücksprung von Routine
-----------------------------------
```

```
; Fehler bei IEC-Bus verarbeiten

,edad  a9 80     lda #80          Fehlernummer für DEVICE NOT PRESENT laden
,edaf  2c a9 03->bit "lda #03"    Fehlernummer für TIME OUT laden
,edb2  20 1c fe  jsr felc "erstat" Fehler in Statusbyte übernehmen
,edb5  58        cli              Interrupts wieder zulassen
,edb6  18        clc              Carry löschen
,edb7  90 4a     bcc ee03 "jmp"   ATN HIGH, Verzögerung, CLOCK HIGH, DATA HIGH und Ende
-----------------------------------

; SECOND-Routine: Sekundäradresse für LISTEN senden (hierher wird von $ff93 verzweigt)

,edb9  85 95     sta  95          Sekundäradresse als BSOUR (Zeichen im Puffer für seriellen Bus) setzen
,edbb  20 36 ed  jsr ed36         und über IEC-Bus senden
,edbe  ad 00 dd  lda dd00         CIA-Datenport A auslesen                    } ATN
,edc1  29 f7     and #f7 %11110111 b3 (ATN-Bit) löschen, also ATN auf HIGH     } auf HIGH
,edc3  8d 00 dd  sta dd00         und zurückschreiben                         } setzen
,edc6  60        rts              Rücksprung von Routine
-----------------------------------

; TKSA-Routine: Sekundäradresse für TALK senden (hierher wird von $ff96 verzweigt)

,edc7  85 95     sta  95          Sekundäradresse als BSOUR (Zeichen im Puffer für seriellen Bus) setzen
,edc9  20 36 ed  jsr ed36         und über IEC-Bus senden
,edcc  78        sei              Interrupt verhindern
,edcd  20 a0 ee  jsr eea0 "datalo" DATA LOW senden (gelöschtes Bit übertragen)
,edd0  20 be ed  jsr edbe "atnhi" CIA-Datenport A auslesen, ATN auf HIGH setzen
,edd3  20 85 ee  jsr ee85 "clckhi" CLOCK auf HIGH setzen
,edd6  20 a9 ee->jsr eea9 "debpia" Datenport A auslesen: DATA IN in Carry, CLOCK IN in b7  } auf CLOCK IN high
,edd9  30 fb    -bmi edd6         CLOCK IN auf LOW (N=1): warten auf CLOCK IN high        } warten
,eddb  58        cli              Interrupts wieder zulassen
,eddc  60        rts              Rücksprung von Routine
-----------------------------------

; CIOUT-Routine: Byte auf IEC-Bus ausgeben (hierher wird von $ffa8 verzweigt)

,eddd  24 94     bit  94          C3P0 (Flag für "Zeichen im Puffer für seriellen Bus") testen
,eddf  30 05   ,-bmi ede6         C3P0 gesetzt (N=1): zuerst altes Byte aus Puffer senden, dann neues
,ede1  38      |  sec              Carry setzen, damit dieses bei Rechtsverschiebung in b7 von C3P0 kommt
,ede2  66 94   |  ror  94          C3P0 (Flag für "Zeichen im Puffer für seriellen Bus") setzen
,ede4  d0 05   |,-bne edeb "jmp"   Byte in Puffer für seriellen Bus schreiben und Rücksprung
```

```
; Sonderfall: bereits Zeichen im Puffer für seriellen Bus vorhanden

,ede6  48        pha                 neu zu übertragendes Byte merken
,ede7  20 40 ed  jsr ed40 "iecbyt"   altes Byte aus Puffer über IEC-Bus senden
,edea  68        pla                 bei $ede6 gemerktes, neu zu übertragendes Byte wieder holen
,edeb  85 95     sta   95            und in BSOUR (1-Byte-Puffer für seriellen Bus) schreiben
,eded  18        clc                 Carry löschen (Flag für "kein I/O-Fehler")
,edee  60        rts                 Rücksprung von Routine
-----------------------------------

; UNTALK-Routine: UNTALK-Signal über IEC-Bus senden (hierher wird von $ffab verzweigt)

,edef  78        sei                 Interrupt verhindern
,edf0  20 8e ee  jsr ee8e "clcklo"   CLOCK auf LOW setzen
,edf3  ad 00 dd  lda dd00            CIA-Datenport A                                          ATN
,edf6  09 08     ora #08 %00001000   b3 (Bit für ATN-Signalausgabe) setzen, also auf LOW stellen  auf
,edf8  8d 00 dd  sta dd00            und zurückschreiben                                      LOW
,edfb  a9 5f     lda #5f %01011111   Bitmuster für UNTALK laden

; UNLSN-Routine: UNLISTEN-Signal über IEC-Bus senden (nach $edfe wird von $ffae verzweigt)

,edfd  2c a9 3f  "bit" lda #3f %00111111 Bitmuster für UNLISTEN laden
,ee00  20 11 ed  jsr ed11                Ausgabe eines Bytewertes mit ATN-Signal
,ee03  20 be ed  jsr edbe "atnhi"        CIA-Datenport A auslesen, ATN auf HIGH setzen
,ee06  8a        txa                     Inhalt des X-Registers (soll unverändert bleiben) in Akku retten
,ee07  a2 0a     ldx #0a                 Dekrementierzähler für Verzögerungsschleife initialisieren  Verzögerung
,ee09  ca        dex                     Dekrementierzähler verringern                               um 42
,ee0a  d0 fd     bne ee09                noch nicht auf 0 heruntergezählt (Z=0): weiter verzögern    Taktzyklen
,ee0c  aa        tax                     X-Register (s. $ee06) wiederherstellen
,ee0d  20 85 ee  jsr ee85 "clckhi"       CLOCK auf HIGH setzen
,ee10  4c 97 ee  jmp ee97 "datahi"       DATA auf HIGH setzen
-----------------------------------

; IECIN-Routine: Byte vom IEC-Bus einlesen (hierher wird von $ffa5 gesprungen)

,ee13  78        sei                 Interrupts verhindern
,ee14  a9 00     lda #00             Löschwert für CNTDN (Bitzähler) laden                Bitzähler für
,ee16  85 a5     sta   a5            und in CNTDN (Bitzähler für Übertragung) schreiben   Übertragung löschen
,ee18  20 85 ee  jsr ee85 "clckhi"   CLOCK auf HIGH setzen
,ee1b  20 a9 ee  jsr eea9 "debpia"   Datenport A auslesen: DATA IN in Carry, CLOCK IN in b7  auf CLOCK IN low
,ee1e  10 fb     bpl ee1b            CLOCK IN auf HIGH (N=0): warten auf CLOCK IN low        warten
```

```
,ee20  a9 01    lda #01 %00000001 Wartewert für Timer B HIGH laden
,ee22  8d 07 dc sta dc07          und in HB von Timer B schreiben
,ee25  a9 19    lda #19 %00011001 Force Load, Timer-B-Ausgabe, Timer-B-Start
,ee27  8d 0f dc sta dc0f          in CRB (Control Register B) schreiben
,ee2a  20 97 ee jsr ee97 "datahi" DATA auf HIGH setzen
,ee2d  ad 0d dc lda dc0d          ICR (Interrupt Control Register) auslesen, um b7 zu löschen
,ee30  ad 0d dc lda dc0d          ICR (Interrupt Control Register) auslesen
,ee33  29 02    and #02 %00000010 alle Bits bis auf b1 löschen; also nur b1 (Timer-B-Interrupt) testen
,ee35  d0 07    bne ee3e          b1 = 1 (Z=0): ggf. Kernal-Fehler TIME OUT auslösen
,ee37  20 a9 ee jsr eea9 "debpia" Datenport A auslesen: DATA IN in Carry, CLOCK IN in b7
,ee3a  30 f4    bmi ee30          CLOCK IN auf LOW (N=1): timerbezogene Warteschleife fortsetzen
,ee3c  10 18    bpl ee56 "jmp"    bitweise Übertragung
-------------------------------

; Fehlerbehandlung, falls Timer übergelaufen ist (TIME OUT)

,ee3e  a5 a5    lda  a5           Bitzähler CNTDN auslesen
,ee40  f0 05    beq ee47          kein Bit mehr zu übertragen (Z=1): nicht TIME OUT
,ee42  a9 02    lda #02           Fehlernummer für TIME OUT laden
,ee44  4c b2 ed jmp edb2          Kernal-Fehler auslösen
-------------------------------

,ee47  20 a0 ee jsr eea0 "datalo" DATA LOW senden
,ee4a  20 85 ee jsr ee85 "clckhi" CLOCK auf HIGH setzen
,ee4d  a9 40    lda #40 %01000000 b6 (END OF FILE) setzen
,ee4f  20 1c fe jsr fe1c "erstat" und in Statusbyte des Betriebssystems übernehmen
,ee52  e6 a5    inc  a5           Bitzähler CNTDN erhöhen
,ee54  d0 ca    bne ee20 "jmp"    erneute Warteschleife
-------------------------------

,ee56  a9 08    lda #08           Anzahl der Bits in 1 Byte laden
,ee58  85 a5    sta  a5           und in Bitzähler für Übertragung (CNTDN) schreiben
,ee5a  ad 00 dd lda dd00          CIA-Datenport A auslesen
,ee5d  cd 00 dd cmp dd00          Veränderung durch Lesezugriff?
,ee60  d0 f8    bne ee5a          ja (Z=0): warten, bis keine Veränderung mehr erfolgt
,ee62  0a       asl               b6 (serieller Bus: Impulseingabe) in b7 bringen
,ee63  10 f5    bpl ee5a          b6 war 0 (N=0): warten, bis Impulseingabe möglich ist
,ee65  66 a4    ror  a4           geholtes Bit (Carry) in eingelesenes Byte einbinden
,ee67  ad 00 dd lda dd00          CIA-Datenport A auslesen
,ee6a  cd 00 dd cmp dd00          Veränderung durch Lesezugriff?
,ee6d  d0 f8    bne ee67          ja (Z=0): warten, bis keine Veränderung mehr erfolgt
```

```
,ee6f  0a        asl             b6 (serieller Bus: Impulseingabe) in b7 bringen
,ee70  30 f5     bmi ee67        b6 war 1 (N=0): warten, bis Impulseingabe gesperrt ist
,ee72  c6 a5     dec   a5        Bitzähler CNTDN verringern
,ee74  d0 e4     bne ee5a        noch nicht alle Bits eingelesen (Z=0): weiter in Leseschleife
,ee76  20 a0 ee  jsr eea0 "datalo" DATA LOW senden
,ee79  24 90     bit   90        Statusbyte des Betriebssystems testen
,ee7b  50 03     bvc ee80        kein EOF (V=0): Sonderbehandlung für END OF FILE überspringen
,ee7d  20 06 ee  jsr ee06        Warteschleife, CLOCK HIGH, DATA HIGH
,ee80  a5 a4     lda   a4        eingelesenes Byte (s. $ee65, wo die Bits eingebunden werden) in Akku laden
,ee82  58        cli             Interrupts wieder zulassen
,ee83  18        clc             Carry löschen (Flag für "kein Fehler")
,ee84  60        rts             Rücksprung von Routine
-----------------------------------

; CLCKHI-Routine: CLOCK auf HIGH setzen

,ee85  ad 00 dd  lda dd00        CIA-Datenport A auslesen
,ee88  29 ef     and #ef %11101111 b4 löschen (CLOCK high)
,ee8a  8d 00 dd  sta dd00        und zurückschreiben
,ee8d  60        rts             Rücksprung von Routine
-----------------------------------

; CLCKLO-Routine: CLOCK auf LOW setzen

,ee8e  ad 00 dd  lda dd00        CIA-Datenport A auslesen
,ee91  09 10     ora #10 %00010000 b4 setzen (CLOCK low)
,ee93  8d 00 dd  sta dd00        und zurückschreiben
,ee96  60        rts             Rücksprung von Routine
-----------------------------------

; DATAHI-Routine: DATA auf HIGH setzen

,ee97  ad 00 dd  lda dd00        CIA-Datenport A auslesen
,ee9a  29 df     and #df %11011111 b5 löschen (DATA high)
,ee9c  8d 00 dd  sta dd00        und zurückschreiben
,ee9f  60        rts             Rücksprung von Routine
-----------------------------------

; DATALO-Routine: DATA auf LOW setzen

,eea0  ad 00 dd  lda dd00        CIA-Datenport A auslesen
```

```
,eea3  09 20     ora #20 %00100000 b5 löschen (DATA low)
,eea5  8d 00 dd  sta dd00          und zurückschreiben
,eea8  60        rts               Rücksprung von Routine
-----------------------------------

; DEBPIA-Routine: Datenport A auslesen: DATA IN in Carry, CLOCK IN in b7

,eea9  ad 00 dd  lda dd00          CIA-Datenport A auslesen
,eeac  cd 00 dd  cmp dd00          Veränderung durch Lesezugriff?
,eeaf  d0 f8     bne eea9          ja (Z=0): warten, bis keine Veränderung erfolgt
,eeb1  0a        asl               Linksverschiebung: b7=DATA IN in Carry; b6=CLOCK IN in b7 und N-Flag
,eeb2  60        rts               Rücksprung von Routine
-----------------------------------

; WAIT.1-Routine: 10^-3 Sekunden warten

,eeb3  8a        txa               X-Register bis $eeb9 in Akku retten
,eeb4  a2 b8     ldx #b8           Dekrementierzähler für Verzögerungsschleife initialisieren
,eeb6  ca        dex               Dekrementierzähler verringern
,eeb7  d0 fd     bne eeb6          noch nicht auf 0 heruntergezählt (Z=0): weiter in Verzögerungsschleife
,eeb9  aa        tax               X-Register (s. $eeb3) wiederherstellen
,eeba  60        rts               Rücksprung von Routine
-----------------------------------

; Ausgabe-Teilroutine des NMI bei RS232-Betrieb; Fortsetzung von $fe9d

,eebb  a5 b4     lda  b4           BITTS (Bitzähler für RS232) zwecks Test auslesen
,eebd  f0 47     beq ef06 "rstbgn" BITTS schon auf 0 heruntergezählt (Z=1): nächstes Byte übertragen
,eebf  30 3f     bmi ef00          Stop-Bit (N=1): Sonderbehandlung

; Übertragung des nächsten Bit

,eec1  46 b6     lsr  b6           RODATA (RS232-Bytepuffer) rechtsverschieben, um nächstes Bit in Carry zu holen
,eec3  a2 00     ldx #00           SPACE-Bitmuster als Vorbelegung laden
,eec5  90 01     bcc eec8          0-Bit zu übertragen (C=0): SPACE-Bitmuster verwenden
,eec7  ca        dex "ldx #ff"     MARK-Bitmuster laden (für gesetztes Bit)
,eec8  8a        txa               Bitmuster (SPACE oder MARK) in Akku
,eec9  45 bd     eor  bd           Verknüpfung mit Paritätsbyte ROPRTY        } Neuberechnung
,eecb  85 bd     sta  bd           Ergebnis als neues Paritätsbyte setzen     } der Parität
,eecd  c6 b4     dec  b4           BITTS (Bitzähler für RS232) verringern
,eecf  f0 06     beq eed7          schon auf 0 heruntergezählt (Z=1): Byte-Ende behandeln
,eed1  8a        txa               Bitmuster (SPACE oder MARK) in Akku
```

```
,eed2  29 04     and #04 %00000100 alle Bits bis auf b2 löschen
,eed4  85 b5     sta   b5          und als NXTBIT (nächstes zu übertragendes Bit) setzen
,eed6  60        rts               Rücksprung von Routine
-------------------------------------

; Byte-Ende (Sonderbehandlung)

,eed7  a9 20     lda #20 %00100000 gerade Parität ("odd parity") laden
,eed9  2c 94 02  bit 0294          Vergleich mit 6551-Befehlsregister für RS232
,eedc  f0 14     beq eef2          Übereinstimmung (Z=1): "no parity"
,eede  30 1c     bmi eefc          b7 gesetzt (N=1): feste Parität
,eee0  70 14     bvs eef6          b6 gesetzt (V=1): "even parity"
,eee2  a5 bd     lda   bd          ROPRTY (Paritätsbyte) zwecks Test auslesen
,eee4  d0 01     bne eee7          ungerade Parität (Z=0): Bitmuster (SPACE oder MARK) nicht verringern
,eee6  ca        dex               Bitmuster verringern (SPACE wird zu MARK)
,eee7  c6 b4     dec   b4          BITTS (Bitzähler für RS232) verringern
,eee9  ad 93 02  lda 0293          M51CTR (6551-Kontrollregister) zwecks Test auslesen
,eeec  10 e3     bpl eed1          b7=0 (N=0): Bitmuster als nächstes zu übertragendes Bit merken
,eeee  c6 b4     dec   b4          BITTS (Bitzähler für RS232) verringern
,eef0  d0 df     bne eed1          noch nicht auf 0 heruntergezählt (Z=0): Bitmuster als nächstes zu übertragendes Bit
,eef2  e6 b4     inc   b4          BITTS (Bitzähler für RS232) erhöhen
,eef4  d0 f0     bne eee6 "jmp"    weiter in Bit-Bearbeitungsschleife
-------------------------------------

; Behandlung für "even parity"

,eef6  a5 bd     lda   bd          ROPRTY (Paritätsbyte) zwecks Test auslesen
,eef8  f0 ed     beq eee7          gerade Parität (Z=0): Bitmuster (SPACE oder MARK) nicht verringern
,eefa  d0 ea     bne eee6 "jmp"    Bitmuster verringern
-------------------------------------

; Behandlung für feste Parität

,eefc  70 e9     bvs eee7          feste Parität (V=1): Bitmuster (SPACE oder MARK) nicht verringern
,eefe  50 e6     bvc eee6 "jmp"    Bitmuster verringern
-----------------------------------

; Behandlung für Stop-Bit

,ef00  e6 b4     inc   b4          BITTS (Bitzähler für RS232) erhöhen
,ef02  a2 ff     ldx #ff %11111111 Bitmuster für MARK laden
,ef04  d0 cb     bne eed1 "jmp"    Bitmuster als nächstes zu sendendes Bit verwenden
-----------------------------------
```

```
; RSTBGN: nächstes Byte übertragen, da BITTS = 0

,ef06  ad 94 02  lda 0294         6551-Befehlsregister für RS232 auslesen
,ef09  4a        lsr              b0 durch Rechtsverschiebung ins Carry holen
,ef0a  90 07     bcc ef13         b0 (DTR) war 0 (C=0): Sonderbehandlung für DTR HIGH überspringen
,ef0c  2c 01 dd  bit dd01         CIA-Datenregister B testen
,ef0f  10 1d     bpl ef2e         DSR-Bit = 0 (N=0): Fehler "MISSING DSR" auslösen
,ef11  50 1e     bvc ef31         CTS-Bit = 0 (V=0): Fehler "MISSING CTS" auslösen
,ef13  a9 00     lda #00          Initialisierungswert für ROPRTY (Paritätsbyte) und NXTBIT (nächstes Bit) laden
,ef15  85 bd     sta  bd          in ROPRTY (Paritätsbyte) schreiben
,ef17  85 b5     sta  b5          und in NXTBIT (nächstes Bit) schreiben
,ef19  ae 98 02  ldx 0298         BITNUM (Anzahl der noch zu übertragenden Bits) laden
,ef1c  86 b4     stx  b4          und als RS232-Bitzähler (BITTS) setzen
,ef1e  ac 9d 02  ldy 029d         RODBS (HB der Anfangsadresse des RS232-Ausgabepuffers) holen
,ef21  cc 9e 02  cpy 029e         Vergleich mit Endadresse des RS232-Ausgabepuffers
,ef24  f0 13     beq ef39         Übereinstimmung (Z=1): Sonderbehandlung für "Puffer leer"
,ef26  b1 f9     lda  (f9),y      nächstes Byte aus RS232-Puffer über ROBUF-Zeiger für Ausgabepuffer holen
,ef28  85 b6     sta  b6          und in RODATA (RS232-Bytepuffer) für Ausgabe schreiben
,ef2a  ee 9d 02  inc 029d         RODBS (HB der Anfangsadresse des RS232-Ausgabepuffers) erhöhen
,ef2d  60        rts              Rücksprung von Routine
-----------------------------------

; RS232-Fehler auslösen

,ef2e  a9 40     lda #40 %01000000       Fehlernummer für "MISSING DSR" laden
,ef30  2c a9 10  bit "lda #10" %00001000 Fehlernummer für "MISSING CTS" laden
,ef33  0d 97 02  ora 0297                Fehlerbit in RSSTAT (6551-Statusregister) einbinden
,ef36  8d 97 02  sta 0297                und in RSSTAT (6551-Statusregister) schreiben
,ef39  a9 01     lda #01 %00000001       Wert für "Timer-A-Interrupt an" laden
,ef3b  8d 0d dd  sta dd0d                und in ICR (Interrupt Control Register) schreiben
,ef3e  4d a1 02  eor 02a1                b0 (s. $ef39) in ENABL (RS232-Register) invertieren
,ef41  09 80     ora #80 %10000000       b7 setzen
,ef43  8d a1 02  sta 02a1                und als ENABL (RS232-Register) setzen
,ef46  8d 0d dd  sta dd0d                ebenso in ICR schreiben
,ef49  60        rts                     Rücksprung von Routine
----------------------------------------

; CALCBT-Hilfsroutine: Berechnung der Anzahl der über RS232 zu sendenden Bits pro Byte

,ef4a  a2 09     ldx #09          Default-Wert (8 Bit Daten + 1 Bit Parität)
```

```
,ef4c  a9 20     lda #20 %00100000 b5 testen
,ef4e  2c 93 02  bit 0293          Test von b5 in M51CTR (6551-Kontrollregister)
,ef51  f0 01     beq ef54          Wortlänge 6 Bit oder 8 Bit (Z=1): Dekrementierung überspringen
,ef53  ca        dex "ldx #08"     Wortlänge verringern, da sie 5 oder 7 Bit beträgt
,ef54  50 02     bvc ef58          Wortlänge 7 oder 8 Bit (V=0): nicht um 2 dekrementieren, sondern übernehmen
,ef56  ca        dex               Wortlänge verringern (wird hier zu 7 oder 8)
,ef57  ca        dex               Wortlänge verringern (wird hier zu 6 oder 7)
,ef58  60        rts               Rücksprung von Hilfsroutine, Ergebnis steht im X-Register
-----------------------------------


; RSRCVR-Routine: Auswertung eines über RS232 einzulesenden Bit im NMI

,ef59  a6 a9     ldx  a9           RINONE (Flag für Startbitprüfung bei RS232) testen
,ef5b  d0 33     bne ef90 "rsrtrt" Startbitprüfung gewünscht (Z=0): auf Startbit warten
,ef5d  c6 a8     dec  a8           BITCI (RS232-Bitzähler) verringern
,ef5f  f0 36     beq ef97          schon auf 0 heruntergezählt (Z=1): alle Bits empfangen, jetzt Byte in Puffer
,ef61  30 0d     bmi ef70          schon auf $ff heruntergezählt (N=1): Stop-Bit prüfen

; Berechnung der Eingabe-Parität

,ef63  a5 a7     lda  a7           aktuelles Datenbit (INBIT) holen
,ef65  45 ab     eor  ab           EOR-Verknüpfung mit RIPRTY (Eingabe-Parität)
,ef67  85 ab     sta  ab           und Ergebnis als RIPRTY (Eingabe-Parität) setzen
,ef69  46 a7     lsr  a7           aktuelles Datenbit (INBIT) in Carry holen
,ef6b  66 aa     ror  aa           und in RIDATA (RS232-Eingabebyte) einbinden
,ef6d  60        rts               Rücksprung von Routine
-----------------------------------


; Sonderbehandlung "keine Parität" bei Übernahme eines Datenbyte in den RS232-Eingabepuffer

,ef6e  c6 a8     dec  a8           BITCI (RS232-Bitzähler) verringern
,ef70  a5 a7     lda  a7           INBIT (Stop-Bit-Zähler) zwecks Test auslesen
,ef72  f0 67     beq efdb          FRAME-Fehler oder BREAK (Z=1): RS232-Status gemäß Fehler setzen
,ef74  ad 93 02  lda 0293          M51CTR (6551-Kontrollregister) auslesen
,ef77  0a        asl               b7 (Flag für Anzahl der Stop-Bits) in Carry holen (s. $ef7a)
,ef78  a9 01     lda #01           1 als Mindestzahl für Stop-Bits laden
,ef7a  65 a8     adc  a8           und zu BITCI (RS232-Bitzähler) addieren; bei C=1 (s. $ef77) wird 2 addiert
,ef7c  d0 ef     bne ef6d          Ergebnis <> 0 (Z=0): Rücksprung über RTS
```

```
; RSRABL: RS232-Empfang initialisieren

,ef7e  a9 90    →lda #90 %10010000 IRQ ENABLE, FLAG IRQ: RS232 RECEIVED DATA (also IRQ bei RS232-Empfang)
,ef80  8d 0d dd  sta dd0d          in ICR (Interrupt Control Register) von CIA 2 schreiben
,ef83  0d a1 02  ora 02a1          entsprechende Bits in ENABL (RS232-NMI-Flag) setzen
,ef86  8d a1 02  sta 02a1          und Ergebnis in ENABL (RS232-NMI-Flag) schreiben
,ef89  85 a9     sta  a9           %10010000 in RINONE (Flag für Startbitprüfung bei RS232) schreiben
,ef8b  a9 02     lda #02 %00000010 TIMER B UNDERFLOW IRQ (RS in) enable (Timer-B-Unterlauf aktiviert RS232-Eingabe-NMI)
,ef8d  4c 3b ef  jmp ef3b "oenabl" Bit in ICR von CIA 2 schreiben
----------------------------------

; RSRTRT: Startbitprüfung

,ef90  a5 a7     lda  a7           INBIT (eingelesenes Bit) zwecks Test auslesen
,ef92  d0 ea    └bne ef7e "rsrabl" kein Startbit (Z=0): erneute Initialisierung
,ef94  4c d3 e4  jmp e4d3          Akku in RINONE (Flag für Startbitprüfung) schreiben und RIPRTY (Eingabe-Parität für
                                   RS232) mit 1 belegen
-----------------------------------

; alle Bits empfangen, Byte in RS232-Eingabepuffer schreiben

,ef97  ac 9b 02  ldy 029b          RIDBE (HB der Endadresse des RS232-Eingabepuffers) auslesen
,ef9a  c8        iny               erhöhen
,ef9b  cc 9c 02  cpy 029c          Vergleich mit RIDBS (Offset auf Anfang des RS232-Eingabepuffers)
,ef9e  f0 2a    ┌beq efca          Übereinstimmung (Z=1): Status für "Eingabepuffer voll" setzen
,efa0  8c 9b 02 ↓sty 029b          ansonsten RIDBE (Offset auf Ende des RS232-Eingabepuffers) neu setzen
,efa3  88        dey               Offset aber wieder verringern ($ef9a rückgängig machen), da er bei $efbl nötig ist
,efa4  a5 aa     lda  aa           RIDATA (RS232-Eingabebyte) auslesen

; Datenbyte mit geringerer Wortlänge als 8 Datenbits nach rechts verschieben

,efa6  ae 98 02  ldx 0298          BITNUM (Anzahl der Datenbits über RS232) auslesen
,efa9  e0 09    ┌→cpx #09          schon auf Ergebnislänge 9 (8 Bit Daten + 1 Bit Parität)?
,efab  f0 04    ┌┼beq efbl         ja (Z=1): Rechtsverschiebungen nicht mehr erforderlich
,efad  4a       ┌┼lsr              Rechtsverschiebung um 1 Bit
,efae  e8       ┌┼inx              neue Anzahl der Datenbits setzen
,efaf  d0 f8    └┼└bne efa9 "jmp"  weiter in Verschiebeschleife, bis 9 Bit Länge erreicht sind
-----------------┼-----------------
,efb1  91 f7     └→sta  (f7),y     Datenbyte über RIBUF (Zeiger auf RS232-Eingabepuffer) schreiben
,efb3  a9 20      lda #20 %00100000 b5 (entscheidet über Paritätstest) testen
```

```
,efb5  2c 94 02  bit 0294          Test von b5 in M51CDR (6551-Befehlsregister)
,efb8  f0 b4  ↑_beq ef6e           keine Parität (Z=1): Sonderbehandlung
,efba  30 b1  ↑_bmi ef6d           Parität 0 oder 1 (N=1): Rücksprung über RTS

; Prüfung von gerader/ungerader Parität

,efbc  a5 a7     lda   a7          INBIT (empfangenes Bit) holen
,efbe  45 ab     eor   ab          in RIPRTY (RS232-Eingabeparität) einbinden
,efc0  f0 03   ┌─beq efc5          Übereinstimmung von INBIT und RIPRTY (Z=1): Prüfung auf "odd parity" (ungerade)
               │
; "even parity" liegt vor
               │
,efc2  70 a9   │↑bvs ef6d          "even parity" erfüllt (V=1): Rücksprung über RTS, kein Fehler
               │
; "odd parity" liegt vor (bei Ausführung von $efc5)
               │
,efc4  2c 50 a6→"bit" bvc ef6d          "odd parity" auch erfüllt (V=0): Rücksprung über RTS, kein Fehler

,efc7  a9 01     lda #01 %00000001      Bit für "Fehler bei Paritätstest" laden
,efc9  2c a9 04  "bit" lda #04 %00000100 Bit für "Überlauf des Eingabepufferspeichers" laden
,efcc  2c a9┌80→"bit" lda #80 %10000000 Bit für "Übertragung ist unterbrochen" laden
,efcf  2c a9│02┌→"bit" lda #02 %00000010 Bit für "Fehler in der Bit-Folge" laden
,efd2  0d 97│02│ora 0297                Fehlerbit in RSSTAT (RS232-Statusregister) einbinden
,efd5  8d 97│02│sta 0297                und als neues RSSTAT (RS232-Statusregister) setzen
,efd8  4c 7e│ef│jmp ef7e "rsrabl"       RS232-Empfang initialisieren
-----------┼---┼-------------------------
           │   │
; FRAME-Fehler und BREAK differenzieren
           │   │
,efdb  a5 aa│   │lda   aa          RIDATA (Eingabebyte von RS232) auslesen
,efdd  d0 f1│   └bne efd0          Bytewert vorliegend (Z=1): FRAME-Fehler (Fehler in der Bit-Folge)
,efdf  f0 ec└───beq efcd "jmp"     ansonsten BREAK (Übertragung ist unterbrochen)
-----------------------------------

; CKORS: CKOUT (Umlenken der Ausgabe) auf RS232

,efe1  85 9a     sta   9a          File als Ausgabekanal (DFLTO) setzen
,efe3  ad 94 02  lda 0294          M51CDR (6551-Kommandoregister) auslesen
,efe6  4a        lsr               b0 (zuständig für Handshake) durch Rechtsverschiebung in Carry holen
,efe7 ┌90-29───bcc f012            3-Draht-Handshake (C=0): Ende der Routine (CLC und RTS)
,efe9 │a9 02     lda #02 %00000010 b1 als Testbit setzen
```

```
,efeb  2c 01 dd  bit dd01          bl (zuständig für RTS-Signal) in Datenport B von CIA 2 testen
,efee  10 1d     bpl f00d          DSR (RS232-Datensatz bereit) nicht aktiviert (N=0): "missing dsr"-Status setzen
,eff0  d0 20     bne f012          RTS-Signal vorhanden (Z=0): Ende der Routine (CLC und RTS)
,eff2  ad a1 02  lda 02a1          ENABL (RS232-NMI-Flag) auslesen
,eff5  29 02     and #02 %00000010 alle Bits bis auf bl löschen, also nur bl testen
,eff7  d0 f9     bne eff2          Daten werden empfangen (Z=0): warten, bis RS232-Übertragung fertig ist
,eff9  2c 01 dd  bit dd01          Datenport B von CIA 2 testen
,effc  70 fb     bvs eff9          CTS low (V=1): weiter auf CTS warten
,effe  ad 01 dd  lda dd01          Datenport B von CIA 2 auslesen
,f001  09 02     ora #02 %00000010 bl (Daten werden empfangen) setzen
,f003  8d 01 dd  sta dd01          und in Datenport B zurückschreiben
,f006  2c 01 dd  bit dd01          Datenport B von CIA 2 testen
,f009  70 07     bvs f012          CTS low (V=1): Ende der Routine (CLC und RTS)
,f00b  30 f9     bmi f006          DSR low (V=1): weiter auf DSR (Datensatz bereit) warten

,f00d  a9 40     lda #40 %01000000 b6 (zuständig für "missing dsr") gesetzt                  } "missing dsr"-Status
,f00f  8d 97 02  sta 0297          und in RSSTAT (Statusregister für RS232-Betrieb) schreiben } herstellen
,f012  18        clc               Carry löschen (Flag für "kein Fehler")
,f013  60        rts               Rücksprung von Routine
-------------------------------

; BSORS: BSOUT in RS232-Ausgabepuffer

,f014  20 28 f0  jsr f028          RS232-Datenausgabe über Interrupt starten, sofern noch nicht geschehen
,f017  ac 9e 02  ldy 029e          RODBE (Offset für Ausgabepuffer) auslesen
,f01a  c8        iny               erhöhen, um ihn auf nächste Position im Ausgabepuffer zu stellen
,f01b  cc 9d 02  cpy 029d          schon RODBS (Anfangsadresse des Ausgabepuffers im Speicher) erreicht?
,f01e  f0 f4     beq f014          ja (Z=1): Datenausgabe über Interrupt, bis Puffer für weiteres Byte frei ist
,f020  8c 9e 02  sty 029e          neuen RODBE (Offset für Ausgabepuffer) setzen
,f023  88        dey               Offset in Y jedoch wieder dekrementieren ($f01a rückgängig machen)
,f024  a5 9e     lda  9e           auszugebendes Zeichen aus PTR1-Zeichenpuffer entnehmen
,f026  91 f9     sta  (f9),y       und in RS232-Ausgabepuffer schreiben

; RS232-Datenausgabe über Interrupt starten, sofern noch nicht erfolgt

,f028  ad a1 02  lda 02a1          ENABL (RS232-NMI-Flag für CIA 2) holen
,f02b  4a        lsr               b0 (Timer A UNDERFLOW IRQ "RS out") zwecks Test in Carry holen
,f02c  b0 1e     bcs f04c          RS232-Ausgabe ist bereits eingeschaltet (C=1): Rücksprung
,f02e  a9 10     lda #10 %00010000 b7=0 (CLEAR IRQ FLAG), b4=1 (RS232 RECEIVED DATA IRQ FLAG)
,f030  8d 0e dd  sta dd0e          in CRA (Control Register A) von CIA 2 schreiben
```

```
,f033  ad 99 02  lda 0299          LB des Timer-Verzögerungswertes für Baud-Rate (BAUDOF) holen   } Verzögerungswert
,f036  8d 04 dd  sta dd04          und in LB von Timer A in CIA 2 schreiben                       } für aktuelle
,f039  ad 9a 02  lda 029a          HB des Timer-Verzögerungswertes für Baud-Rate (BAUDOF) holen   } Baud-Rate in
,f03c  8d 05 dd  sta dd05          und in HB von Timer A in CIA 2 schreiben                       } Timer A von CIA
,f03f  a9 81     lda #81 %10000001 b7=1 (SET IRQ ENABLE), b0=1 (Timer A UNDERFLOW bei Senden)
,f041  20 3b ef  jsr ef3b "oenabl" Bits in ICR (Interrupt Control Register) und ENABLE (RS232-NMI-Flag) übernehmen
,f044  20 06 ef  jsr ef06 "rstbgn" nächstes Byte übertragen
,f047  a9 11     lda #11 %00010001 b4=1 (RS232 RECEIVED DATA IRQ FLAG), b0=1 (Timer A UNDERFLOW bei Senden)
,f049  8d 0e dd  sta dd0e          in CRA (Control Register A) von CIA 2 schreiben
,f04c  60        rts               Rücksprung von Routine
-----------------------------------

; CKIRS: CHKIN für RS232

,f04d  85 99     sta  99           Filenummer als DFLTN (vorgebene Nummer des aktuellen Eingabegerätes) setzen
,f04f  ad 94 02  lda 0294          M51CDR (6551-Kommandoregister) auslesen
,f052  4a        lsr               b0 (zuständig für Handshake) durch Rechtsverschiebung in Carry holen
,f053  90 28     bcc f07d          3-Draht-Handshake (C=0): Sonderbehandlung

; Sonderbehandlung: X-Draht-Handshake

,f055  29 08     and #08 %00001000 alle Bits bis auf b3 (vorher b4, s. $f052) löschen
,f057  f0 24     beq f07d          FULL DUPLEX (Z=1): Behandlung wie bei 3-Draht-Handshake
,f059  a9 02     lda #02 %00000010 b1 (RTS = Request To Send) als Testbit laden
,f05b  2c 01 dd  bit dd01          Test von Datenport B von CIA 2
,f05e  10 ad     bpl f00d          kein DSR (Data Set Ready)-Signal (N=0): "missing dsr"-Fehler in Statusbyte setzen
,f060  f0 22     beq f084          kein RTS (Request To Send)-Signal (Z=1): Rücksprung, vorher Carry löschen

; Warten auf Ende der RS232-Datenausgabe

,f062  ad a1 02  lda 02a1          ENABL (RS232-NMI-Flag) auslesen
,f065  4a        lsr               b0 (Timer A UNDERFLOW IRQ bei RS232-Senden) ins Carry holen
,f066  b0 fa     bcs f062          noch nicht fertig (C=1): weiter auf Ende der Datenausgabe warten
,f068  ad 01 dd  lda dd01          Datenport B von CIA 2 auslesen                  } Request To Send
,f06b  29 fd     and #fd %11111101 b1 (b1=0: RTS=Request To Send) löschen           } auf 0
,f06d  8d 01 dd  sta dd01          und in Datenport B von CIA 2 zurückschreiben    } setzen
,f070  ad 01 dd  lda dd01          Datenport B von CIA 2 auslesen                                  } auf
,f073  29 04     and #04 %00000100 alle Bits bis auf b2 (DTR = Data Terminal Ready) löschen, also b2 testen } DTR
,f075  f0 f9     beq f070          noch kein DTR-Signal (Z=1): weiter auf DTR warten               } warten
,f077  a9 90     lda #90 %10010000 b7=1 (SET IRQ ENABLE BIT), b4=1 (RS232 RECEIVED DATA IRQ FLAG)
,f079  18        clc               Carry löschen (Flag für "kein Fehler")
,f07a  4c 3b ef  jmp ef3b "oenabl" Bit in ICR von CIA 2 schreiben und Ende
-----------------------------------
```

```
; Sonderbehandlung: 3-Draht-Handshake

,f07d └ad┤al┤02→lda 02al          ENABL (RS232-NMI-Flag für CIA 2) auslesen
,f080  29 12 │   and #12 %00010010 nur b1 (RS232 INPUT NMI FLAG) und b4 (Timer B UNDERFLOW) testen
,f082  f0 f3 └──beq f077          b1=0 und b4=0 (Z=1): NMI freigeben, da RS232 fertig ist
,f084  18 ────→clc                Carry löschen (Flag für "kein Fehler")
,f085  60      rts                Rücksprung von Routine
-----------------------------------

; GETRS: GETIN von RS232-Eingabepuffer

,f086  ad 97 02  lda 0297         RSSTAT (RS232-Statusregister) holen
,f089  ac 9c 02  ldy 029c         Offset für RS232-Eingabepuffer (RIDBS) laden
,f08c  cc 9b 02  cpy 029b         schon mit Anfang des RS232-Eingabepuffers im Speicher identisch?
,f08f  f0 0b    ┌beq f09c         ja (Z=1): Sonderbehandlung für GETIN bei leerem RS232-Eingabepuffer
,f091  29 f7    │ and #f7 %11110111 b3 (Fehler-Flag für "Puffer leer") in RSSTAT (s. $f086) löschen
,f093  8d 97 02 │ sta 0297         und in RSSTAT (RS232-Statusregister) schreiben
,f096  b1 f7    │ lda  (f7),y      aktuelles Byte aus RS232-Eingabepuffer auslesen
,f098  ee 9c 02 │ inc 029c         RIDBS (Offset für RS232-Eingabepuffer) auslesen
,f09b  60       │ rts              Rücksprung von Routine
----------------┼-------------------
                │
; Sonderbehandlung: GETIN bei leerem RS232-Eingabepuffer
                │
,f09c  09 08    └→ora #08 %00001000 b3 (Fehler-Flag für "Puffer leer") in RSSTAT (s. $f086) setzen
,f09e  8d 97 02  sta 0297         und in RSSTAT (RS232-Statusregister) schreiben
,f0a1  a9 00     lda #00          Nullbyte als Rückgabewert laden
,f0a3  60        rts              Rücksprung von Routine
-----------------------------------

; RSP232-Hilfsroutine: Warten, bis RS232 fertig ist

,f0a4  48        pha              Akku-Inhalt bei Eintritt in Routine bis $f0bb auf Stapel merken
,f0a5  ad a1 02  lda 02al         ENABL (RS232-NMI-Flag) auslesen
,f0a8  f0 11    ┌beq f0bb         alle Bits gelöscht (Z=1): Rücksprung, da keine Übertragung aktiv
,f0aa  ad a1 02 │→lda 02al         ENABL (RS232-NMI-Flag) auslesen
,f0ad  29 03    │ and #03 %00000011 alle Bits bis auf b0 (Timer A UNDERFLOW IRQ bei RS232-Ausgabe) und b1 (Timer B
                │                   UNDERFLOW IRQ bei RS232-Eingabe) löschen, also nur b0 und b1 testen
,f0af  d0 f9    └─bne f0aa         b0 oder b1 gesetzt (Z=0): auf Ende von Timer A UNDERFLOW IRQ warten
,f0b1  a9 10     lda #10 %00010000 b4 (RS232 RECEIVED DATA IRQ FLAG) gesetzt
,f0b3  8d 0d dd  sta dd0d         und in ICR (Interrupt Control Register) von CIA 2 schreiben
```

```
,f0b6  a9 00     lda #00 %00000000 RS232 "disabled" (nicht aktiviert) laden
,f0b8  8d al 02  sta 02al          und in ENABL (RS232-NMI-Flag) schreiben
,f0bb  68        pla               bei $f0a4 gemerkten Akku-Inhalt wieder vom Stapel holen
,f0bc  60        rts               Rücksprung von Routine
-----------------------------------

; Systemmeldungen (Steuer- und Fehlermeldungen) im ASCII-Format; b7 dient im jeweils letzten Byte als Endmarkierung

:f0bd 0d 49 2f 4f 20 45 52 52 4f 52 20 a3                                  [cr]i/o error #          ($00)

:f0c9 0d 53 45 41 52 43 48 49 4e 47 a0                                     [cr]searching[space]     ($0c)

:f0d4 46 4f 52 a0                                                          for[space]               ($17)

:f0d8 0d 50 52 45 53 53 20 50 4c 41 59 20 4f 4e 20 54 41 50 c5            [cr]press play on tape   ($1b)

:f0eb 50 52 45 53 53 20 52 45 43 4f 52 44 20 26 20 50 4c 41 59 20 4f 4e 20 54 41 50 c5 press record & play on tape ($2e)

:f106 0d 4c 4f 41 44 49 4e c7                                              [cr]loading              ($49)

:f10e 0d 53 41 56 49 4e 47 a0                                              [cr]saving               ($51)

:f116 0d 56 45 52 49 46 59 49 4e c7                                        [cr]verifying            ($59)

:f120 0d 46 4f 55 4e 44 a0                                                 [cr]found[space]         ($63)

:f127 0d 4f 4b 8d                                                          [cr]ok[cr]               ($6a)
-----------------------------------------------------------------------------------------------------

; Routine zur Ausgabe der Systemmeldung, deren Offset in Y übergeben wird

,f12b  24 9d     bit   9d          MSGFLG (Flag für Programm- oder Direktmodus) testen
,f12d  10 0d     bpl f13c          Programm-Modus (N=0): keine Ausgabe der Systemmeldung
,f12f  b9 bd f0  lda f0bd,y        auszugebendes Byte aus ASCII-Tabelle entnehmen
,f132  08        php               CPU-Status (v.a. N-Flag wg. eventueller Text-Endmarkierung in b7) retten
,f133  29 7f     and #7f %01111111 b7 löschen (evtl. Endmarkierung ausmaskieren)
,f135  20 d2 ff  jsr ffd2 "bsout"  Zeichen ausgeben
,f138  c8        iny               Offset auf nächstes Byte richten
,f139  28        plp               bei $f132 gemerkten CPU-Status (v.a. N-Flag) wiederherstellen
,f13a  10 f3     bpl f12f          keine Endmarkierung (N=0): weiter mit Textausgabe
,f13c  18        clc               Carry löschen (Flag für "kein Fehler")
,f13d  60        rts               Rücksprung von Routine
-----------------------------------
```

```
; GETIN-Routine (hierher wird vom Kernal-Einsprung $ffe4 verzweigt)

,f13e  a5 99     lda   99          DFLTN (Standard-Eingabegerät) holen
,f140  d0 08     bne f14a          keine Eingabe von Tastatur (Z=0): Sonderbehandlung überspringen

; GETKB: GETIN von Tastatur

,f142  a5 c6     lda   c6          NDX (Anzahl der Zeichen im Tastaturpuffer) holen
,f144  f0 0f     beq f155          Tastaturpuffer leer (Z=1): $00 (im Akku befindlich) zurückgeben
,f146  78        sei               Interrupt verhindern, damit Tastaturabfrage im IRQ nicht in die Quere kommt
,f147  4c b4 e5  jmp e5b4 "nxtkey" nächstes Zeichen aus Tastaturpuffer in Akku holen
-----------------------------------
,f14a  c9 02     cmp #02           Vergleich von DFLTN (s. $f13e) mit Gerätenummer für RS232
,f14c  d0 18     bne f166          keine Übereinstimmung (Z=0): Prüfung auf weitere Gerätenummern durch Einsprung in
                                   BASIN-Routine

; Sonderbehandlung: GETIN von RS232

,f14e  84 97     sty   97          Y-Register in Zwischenspeicher $97 retten (Y wird bei $f150 zerstört)
,f150  20 86 f0  jsr f086 "getrs"  GETIN von RS232 ausführen
,f153  a4 97     ldy   97          Y-Register wiederherstellen (s. $f14e)
,f155  18        clc               Carry löschen (Flag für "kein I/O-Fehler")
,f156  60        rts               Rücksprung von Routine
-----------------------------------

; BASIN-Routine (hierher wird vom Kernal-Einsprung bei $ffcf verzweigt)

,f157  a5 99     lda   99          DFLTN (Standard-Eingabegerät) holen
,f159  d0 0b     bne f166          keine Eingabe von Tastatur (Z=0): Sonderbehandlung überspringen

; BINKB: BASIN von Tastatur

,f15b  a5 d3     lda   d3          aktuelle Cursorspalte holen                  } aktuelle Cursorposition
,f15d  85 ca     sta   ca          und als Cursorspalte für Eingabe setzen      } als
,f15f  a5 d6     lda   d6          aktuelle Cursorzeile holen                   } Eingabe-Cursorposition
,f161  85 c9     sta   c9          und als Cursorzeile für Eingabe setzen       } setzen
,f163  4c 32 e6  jmp e632 "scrget" Zeichen von aktueller Bildschirmposition holen
-----------------------------------
```

```
; BASIN bzw. GETIN von weiteren Geräten (z.B. IEC-Bus)

,f166  c9 03     cmp #03          Vergleich der aktuellen Gerätenummer mit Bildschirm-Gerätenummer
,f168  d0 09     bne f173         keine Übereinstimmung (Z=0): Sonderbehandlung überspringen

; BGISC: BASIN bzw. GETIN vom Bildschirm

,f16a  85 d0     sta  d0          CRSW (Flag für INPUT/GET von Tastatur) mit 3 belegen (Flag setzen)
,f16c  a5 d5     lda  d5          LNMX (physikalische Bildschirmzeilenlänge) auslesen
,f16e  85 c8     sta  c8          und als INDX (Zeiger auf Ende der logischen Eingabezeile) setzen
,f170  4c 32 e6  jmp e632 "scrget" Zeichen von aktueller Bildschirmposition holen
-----------------------------------

; BASIN bzw. GETIN von weiteren Geräten (z.B. IEC-Bus)

,f173  b0 38     bcs flad         BASIN bzw. GETIN von Geräteadresse > 3 (C=1): Sonderbehandlung für IEC-Bus


; diese Stelle kann nur bei BASIN mit $02 im Akku durchlaufen werden (s. $f14a bei GETIN-Behandlung)!

,f175  c9 02     cmp #02          RS232-BASIN?
,f177  f0 3f     beq f1b8 "bsirs" ja (Z=1): Sonderbehandlung für BASIN von RS232 anspringen


; BASIN bzw. GETIN von Gerät #1 (Datasette)

,f179  86 97     stx  97          X-Register bis $f18f in Zwischenspeicher $97 retten
,f17b  20 99 f1  jsr f199 "jtget" nächstes Byte aus Kassettenpuffer in Akkumulator holen
,f17e  b0 16     bcs f196         I/O-Fehler (C=1): X-Register wiederherstellen und RTS bei gesetztem Carry
,f180  48        pha              eingelesenes Byte bis $f191 merken
,f181  20 99 f1  jsr f199 "jtget" nächstes Byte aus Kassettenpuffer in Akkumulator holen
,f184  b0 0d     bcs f193         I/O-Fehler (C=1): X-Register und Akku wiederherstellen und RTS bei gesetztem Carry
,f186  d0 05     bne f18d         kein Nullbyte (Z=0): BUFPNT (Zeiger für Kassettenpuffer) verringern, Byte zurückgeben

,f188  a9 40     lda #40 %01000000 b6 (End Of File) gesetzt, da Puffer-Endmarkierung $00 erreicht
,f18a  20 1c fe  jsr felc "erstat" Bit in Statusbyte des Kernal übernehmen

,f18d  c6 a6     dec  a6          BUFPNT (Zeiger für Kassettenpuffer) verringern, da 1 Byte zuviel ausgelesen wurde
                                  (s. $f181)
,f18f  a6 97     ldx  97          bei $f179 gemerkten Inhalt des X-Registers wiederherstellen
,f191  68        pla              bei $f180 gemerktes Byte wieder in Akku holen
,f192  60        rts              Rücksprung von Routine
-----------------------------------
```

```
; Fehlerbehandlung bei Eingabe von Datasette

,f193  aa      └──>tax              Fehlernummer bis $f195 zwischenspeichern
,f194  68          pla              eingelesenen Bytewert (bei $f180 gemerkt) vom Stapel löschen
,f195  8a          txa              Fehlernummer (s. $f193) wieder in Akku holen
,f196  a6 97   ──>ldx  97           bei $f179 gemerkten Inhalt des X-Registers wiederherstellen
,f198  60          rts              Rücksprung von Routine (X=unverändert gegenüber Routineneinsprung, A=Fehlernummer,
                                     C=1 als Flag für I/O-Fehler)
-----------------------------------

; JTGET: nächstes Byte aus Kassettenpuffer in Akkumulator holen

,f199  20 0d f8──>jsr f80d "tbful"   Test, ob der Kassettenpuffer voll ist; gleichzeitig Zeiger für Kassettenpuffer
                                     erhöhen; Offset BUFPNT in Y-Register holen
,f19c  d0 0b    ┌─bne fla9         Kassettenpuffer voll (Z=0): Byte auslesen, Ende
,f19e  20 41 f8 │ jsr f841 "rblk"  nächsten Block von Kassette in Puffer einlesen
,fla1  b0 11    │ ┌─bcs flb4       I/O-Fehler (C=1): RTS bei gesetztem Carry
,fla3  a9 00    │ │ lda #00        Initialisierungswert für BUFPNT (Zeiger für Kassettenpuffer) laden
,fla5  85 a6    │ │ sta  a6        und in BUFPNT (Zeiger auf aktuelles Byte in Kassettenpuffer) schreiben
,fla7  f0 f0    │ └─beq f199 "jmp jtget" zurück an Anfang der JTGET-Routine, da Block ordnungsgemäß eingelesen wurde
----------------│-------------------
,fla9  b1 b2    └─>lda  (b2),y       Byte mittels TAPE1 (Zeiger auf Kassettenpuffer) und BUFPNT-Offset in Y holen
,flab  18          clc              Carry löschen (Flag für "kein Fehler")
,flac  60          rts              Rücksprung von Routine
-----------------------------------

; Sonderbehandlung: BASIN bzw. GETIN von IEC-Bus angefordert

,flad  a5 90       lda  90          Statusbyte des Kernal auslesen
,flaf  f0 04     ┌─beq flb5         kein Fehlerbit gesetzt (Z=1): zu IEC-Eingabe-Routine springen
,flb1 ┌a9 0d   ──>lda #0d          ASCII-Code von [cr] laden, da Eingabe-Ende erreicht
,flb3 │ 18       ┌─>clc            Carry löschen (Flag für "kein Fehler")
,flb4 │ 60       │ >rts            Rücksprung von Routine
------│----------│-----------------
,flb5 │ 4c 13 ee └─>jmp eel3 "acptr" Byte vom seriellen Bus (IEC-Bus) in Akku holen
------│----------------------------

; BSIRS: BASIN von RS232

,flb8 │ 20 4e f1 ┌─>jsr f14e "getrs" GETIN von RS232 ausführen
,flbb │ b0 f7    └──bcs flb4         I/O-Fehler (C=1): RTS bei gesetztem Carry
```

```
,flbd  c9 00     cmp #00          Nullbyte als Endmarkierung?
,flbf  d0 f2     bne flb3         nein (Z=0): Byte zurückgeben

; Sonderbehandlung: $00 von IEC-Bus eingeholt

,flc1  ad 97 02  lda 0297         RS232-Statusregister (RSSTAT) holen
,flc4  29 60     and #60 %01100000 b5 (nicht belegt) und b6 (DSR = Data Set Ready) testen (alle anderen Bits löschen)
,flc6  d0 e9     bne flb1         b5 oder b6 gesetzt (Z=0): [cr] zurückgeben
,flc8  f0 ee     beq flb8 "bsirs" zurück an Anfang der BSIRS-Routine, da Datensatz eingelesen
-----------------------------------

; BSOUT-Routine (hierher wird normalerweise vom Kernal-Einsprung bei $ffd2 verzweigt)

,flca  48        pha              auszugebendes Zeichen auf den Stapel legen
,flcb  a5 9a     lda   9a         DFLTO (vorgegebenes Ausgabegerät) holen
,flcd  c9 03     cmp #03          Ausgabe auf Bildschirm (Gerät #3)?
,flcf  d0 04     bne fld5         nein (Z=0): Sonderbehandlung überspringen

; BSOUT-Sonderbehandlung: Ausgabe auf Bildschirm

,fld1  68        pla              bei $flca gemerktes Ausgabezeichen wieder in Akku holen
,fld2  4c 16 e7  jmp e716 "scrout" und auf den Bildschirm ausgeben
-----------------------------------
,fld5  90 04     bcc fldb         kleinere Geräteadresse als 3, also 0 (Tastatur), 1 (Datasette) oder 2 (RS232)
                                  (C=0): Sonderbehandlung für IEC-Bus (Geräteadresse >= 4) überspringen

; BSOUT-Sonderbehandlung: Ausgabe auf IEC-Bus

,fld7  68        pla              bei $flca gemerktes Ausgabezeichen wieder in Akku holen
,fld8  4c dd ed  jmp eddd "iecout" und auf den IEC-Bus ausgeben
-----------------------------------

; BSOUT-Behandlung für Tastatur (A=0), Datasette (A=1) oder RS232 (A=2)

,fldb  4a        lsr              b0 ins Carry schieben (danach: C=0 bei Tastatur oder RS232; C=1 bei Datasette)
,fldc  68        pla              bei $flca gemerktes Ausgabezeichen wieder in Akku holen
,fldd  85 9e     sta   9e         und in 1-Byte-Puffer für Datasette (PTR1) schreiben
,fldf  8a        txa              X-Register in Akku
,fle0  48        pha              und dann auf den Stapel   X- und Y-Register
,fle1  98        tya              Y-Register in Akku        auf Stapel merken
,fle2  48        pha              und dann auf den Stapel
,fle3  90 23     bcc f208         keine Ausgabe auf Datasette (s. $fldb) (C=0): Sonderbehandlung überspringen
```

```
; BSOUT-Sonderbehandlung: Ausgabe auf Datasette

,fle5  20 0d f8  jsr f80d "tbful"  Test, ob der Kassettenpuffer voll ist; gleichzeitig Zeiger für Kassettenpuffer
                                   erhöhen; Offset BUFPNT in Y-Register holen
,fle8  d0 0e     bne f1f8          Kassettenpuffer noch nicht voll (Z=0): Zeichen in Puffer schreiben
,flea  20 64 f8  jsr f864 "wblk"   Datenblock (= Kassettenpuffer-Inhalt) auf Kassette schreiben
,fled  b0 0e     bcs f1fd          I/O-Fehler (C=1): Byte nicht in Kassettenpuffer schreiben, sondern
                                   Schlußbehandlung
,flef  a9 02     lda #02           Headermarke für Folge-Datenblock laden
,flf1  a0 00     ldy #00           Offset auf erstes Byte in Kassettenpuffer stellen
,flf3  91 b2     sta  (b2),y       Headermarke an erste Position im Puffer setzen
,flf5  c8        iny "ldy #01"     Offset auf zweites Byte in Kassettenpuffer stellen
,flf6  84 a6     sty   a6          und BUFPNT (Offset für Kassettenpuffer) auf diese Position stellen, um Headermarke
                                   zu übergehen

; neues Ausgabe-Zeichen in Kassettenpuffer schreiben

,flf8  a5 9e     lda   9e          auszugebendes Zeichen laden
,flfa  91 b2     sta  (b2),y       und an aktuelle Position im Kassettenpuffer schreiben
,flfc  18        clc               Carry löschen (Flag für "kein Fehler", da Schreiben in Kassettenpuffer keinen Fehler
                                   ausgelöst hat)
,flfd  68        pla               bei $fle1/$fle2 gemerkten Y-Registerinhalt holen   } Inhalt von X-
,flfe  a8        tay               und ins Y-Register bringen                         } und Y-Register
,flff  68        pla               bei $fldf/$fle0 gemerkten X-Registerinhalt holen   } (bei Eintritt in Routine)
,f200  aa        tax               und ins X-Register bringen                         } wiederherstellen
,f201  a5 9e     lda   9e          auszugebendes Zeichen wieder in Akku laden
,f203  90 02     bcc f207          vorher kein I/O-Fehler (C=0): RTS bei gelöschtem Carry mit Ausgabe-Zeichen
                                   im Akku
,f205  a9 00     lda #00           Fehlernummer für "BREAK: Abbruch durch STOP" laden
,f207  60        rts               Rücksprung von Routine
-----------------------------------

; BSOUT auf weitere Geräte (Tastatur oder RS232)
  Da ein Ausgabekanal auf Tastatur von anderen Kernal-Routinen nicht aktiviert wird, erfolgt hier logischerweise nur
  RS232-Ausgabe.

,f208  20 17-f0  jsr f017          in BSORS-Routine einsteigen (das Starten der RS232-Übertragung im Interrupt wird
                                   übersprungen)
,f20b  4c fc f1  jmp f1fc          Carry löschen (Flag für "kein Fehler"), Register A/X/Y wiederherstellen
-----------------------------------
```

```
; CHKIN-Routine (hierher wird normalerweise vom Kernal-Einsprung bei $ffc6 gesprungen)

,f20e  20 0f f3  jsr f30f "lookup" logische Filenummer (X-Register) in File-Tabelle suchen
,f211  f0 03     beq f216         File ist vorhanden (Z=1): keinen I/O ERROR #3 (FILE NOT OPEN) auslösen
,f213  4c 01 f7  jmp f701 "ioerr3" I/O ERROR #3 ("file not open") auslösen, da Eingabe von nicht vorhandenem File
                                  gewünscht wurde
-------------------------------
,f216  20 1f f3 >jsr f31f "getfls" logische Filenummer, Geräteadresse und Sekundäradresse aus Filetabelle des Kernal in
                                  Hilfszeiger $b8-$ba holen
,f219  a5 ba     lda  ba          aktuelle Gerätenummer (FA) holen
,f21b  f0 16     beq f233 "sdfltn" Eingabe von Gerät #0 (Tastatur) gewünscht (Z=1): Tastatur als Eingabegerät setzen
,f21d  c9 03     cmp #03          Vergleich der aktuellen Gerätenummer (FA) mit Geräteadresse für Bildschirm (#3)
,f21f  f0 12     beq f233 "sdfltn" Übereinstimmung (Z=1): Bildschirm als Eingabegerät setzen
,f221  b0 14     bcs f237 "ckiser" Eingabe von IEC-Bus-Gerät (C=1): Sonderbehandlung "ckiser" anspringen
,f223  c9 02     cmp #02          Eingabe von RS232 gewünscht?
,f225  d0 03     bne f22a "ckitap" nein (Z=0): Eingabe von Kassette (Gerät #1)
,f227  4c 4d f0  jmp f04d "ckirs"  RS232 zum aktuellen Eingabegerät erklären
-------------------------------

; CKITAP: Datasette zum aktuellen Eingabegerät erklären

,f22a  a6 b9    >ldx  b9          aktuelle Sekundäradresse (SA) holen
,f22c  e0 60     cpx #60 %01100000 Vergleich mit Eingabe-Sekundäradresse
,f22e  f0 03     beq f233 "sdfltn" Übereinstimmung (Z=1): Gerätenummer aus Akku in DFLTN schreiben
,f230  4c 0a f7  jmp f70a "ioerr6" I/O ERROR #6 ("not input file") auslösen
-------------------------------

; SDFLTN: Geräteadresse aus Akku in DFLTN (Hilfsspeicher für Standard-Eingabegerät) schreiben;
  dann Rücksprung von CHKIN-Routine

,f233  85 99    >sta  99          Akku in DFLTN schreiben
,f235  18        clc              Carry löschen (Flag für "kein Fehler", da Eingabe erfolgreich umgelenkt wurde)
,f236  60        rts              Rücksprung von Routine
-------------------------------

; CKISER: IEC-Bus-Gerät zum Eingabegerät erklären

,f237  aa       >tax              Gerätenummer zunächst in X-Register merken (bis $f248)
,f238  20 09 ed  jsr ed09 "talk"  TALK-Routine aufrufen (nicht über Kernal-Einsprung)
,f23b  a5 b9     lda  b9          aktuelle Sekundäradresse (SA) holen
,f23d  10 06     bpl f245         keine Geräteadresse > $80 (ab $80: "AUTO LINE FEED"-Aufforderung) (N=0): weiter
```

```
; Sonderbehandlung: Eingabe von Gerät mit Adresse >= $80 (ab $80: "AUTO LINE FEED"-Aufforderung)

,f23f  20 cc ed  jsr edcc          ATN high senden (Flag für Sekundäradresse >= $80)
,f242  4c 48 f2  jmp f248          Senden der Sekundäradresse überspringen
-----------------------------------
,f245  20 c7 ed  jsr edc7 "tksa"   TKSA-Routine (nicht über Kernal-Einsprung) aufrufen; sendet Sekundäradresse
,f248  8a        txa               bei $f237 gemerkte Gerätenummer wieder in Akku holen
,f249  24 90     bit  90           Test des Statusbyte
,f24b  10 e6     bpl f233 "sdfltn" DEVICE-NOT-PRESENT-Bit gelöscht (N=0): Akku als Eingabegerätenummer setzen
,f24d  4c 07 f7  jmp f707 "ioerr5" I/O ERROR #5 ("device not present") auslösen
-----------------------------------

; CKOUT-Routine (hierher wird normalerweise vom Kernal-Einsprung bei $ffc9 gesprungen)

,f250  20 0f f3  jsr f30f "lookup" logische Filenummer (X-Register) in File-Tabelle suchen
,f253  f0 03     beq f258          File ist vorhanden (Z=1): keinen I/O ERROR #3 (FILE NOT OPEN) auslösen
,f255  4c 01 f7  jmp f701 "ioerr3" I/O ERROR #3 ("file not open") auslösen, da Ausgabe auf nicht vorhandenes File
                                   gewünscht wurde
-----------------------------------
,f258  20 1f f3  jsr f31f "getfls" logische Filenummer, Geräteadresse und Sekundäradresse aus Filetabelle des Kernal in
                                   Hilfszeiger $b8-$ba holen
,f25b  a5 ba     lda  ba           aktuelle Geräteadresse (FA) holen
,f25d  d0 03     bne f262          andere Geräteadresse als Tastatur (Z=0): kein I/O ERROR #7 (NOT OUTPUT FILE)
,f25f  4c 0d f7  jmp f70d "ioerr7" I/O ERROR #7 ("not output file") auslösen, da Ausgabe von Tastatur erwünscht
-----------------------------------
,f262  c9 03     cmp #03           Vergleich der aktuellen Gerätenummer mit der Geräteadresse des Bildschirms
,f264  f0 0f     beq f275 "sdflto" Übereinstimmung (Z=1): Bildschirm als Ausgabegerät setzen
,f266  b0 11     bcs f279 "ckoser" Gerätenummer für IEC-Bus (C=1): Sonderbehandlung für IEC-Bus
,f268  c9 02     cmp #02           Vergleich der aktuellen Gerätenummer mit der Geräteadresse von RS232
,f26a  d0 03     bne f26f "ckotap" keine Übereinstimmung (Z=0): CKOUT auf Datasette (Gerät #1)

; CHKOUT auf RS232 (Gerät #2)

,f26c  4c e1 ef  jmp efe1 "ckors"  Hilfsroutine für CKOUT auf RS232 aufrufen
-----------------------------------

; CHKOUT auf Datasette (Gerät #1); Tastatur (Gerät #0) wurde schon vorher abgefangen (s. $f25b-$f25f)

,f26f  a6 b9     ldx  b9           aktuelle Sekundäradresse (SA) holen
,f271  e0 60     cpx #60 %01100000 Vergleich mit Eingabe-Sekundäradresse
,f273  f0 ea     beq f25f          Übereinstimmung (Z=1): I/O ERROR #7 (NOT OUTPUT FILE) auslösen
```

```
; SDFLTO: Gerätenummer aus Akku in DFLTO (Hilfsspeicher für Ausgabe-Gerätenummer) schreiben;
  danach erfolgt Rücksprung aus CHKOUT.

.f275 85 9a    sta  9a          Geräteadresse in DFLTO schreiben
.f277 18       clc              Carry löschen (Flag für "kein Fehler", da Ausgabe erfolgreich umgelenkt wurde)
.f278 60       rts              Rücksprung von Routine
-------------------------------

; CKOSER: CHKOUT auf IEC-Bus (serieller Bus)

.f279 aa       tax              Geräteadresse bis $f289 in X-Register retten
.f27a 20 0c ed jsr ed0c "listen" LISTEN-Routine (nicht über Kernal-Einsprung) aufrufen
.f27d a5 b9    lda  b9          aktuelle Sekundäradresse (SA) laden
.f27f 10 05    bpl f286         b7 in Sekundäradresse gelöscht (N=0): keine Sonderbehandlung
.f281 20 be ed jsr edbe         ATN low senden, um Sekundäradresse > $7f mitzuteilen
.f284 d0 03    bne f289 "jmp"   Senden der Sekundäradresse überspringen
-------------------------------
.f286 20 b9 ed jsr edb9 "second" SECOND-Routine (nicht über Kernal-Einsprung) aufrufen; sendet Sekundäradresse
.f289 8a       txa              bei $f279 gemerkte Geräteadresse in Akku holen
.f28a 24 90    bit  90          Statusbyte des Kernal testen
.f28c 10 e7    bpl f275 "sdflto" Gerät war verfügbar (N=0): Gerät als Ausgabegerät setzen und Rücksprung
.f28e 4c 07 f7 jmp f707 "ioerr5" I/O ERROR #5 ("device not present") auslösen
---------------------------------

; CLOSE-Routine (hierher wird normalerweise vom Kernal-Einsprung bei $ffc3 verzweigt)

.f291 20 14 f3 jsr f314 "jltlk" logische Filenummer (X) in Filetabelle suchen
.f294 f0 02    beq f298         gefunden (Z=1): CLOSE ausführen, da File noch existiert
.f296 18       clc              Carry löschen (kein Fehler, da nicht offenes File als geschlossen gilt)
.f297 60       rts              Rücksprung von Routine
-------------------------------
.f298 20 1f f3 jsr f31f "getfls" logische Filenummer, Geräteadresse und Sekundäradresse aus Filetabelle des Kernal in
                                Hilfszeiger $b8-$ba holen
.f29b 8a       txa              Zeiger in Filetabelle über Akku
.f29c 48       pha              auf den Stapel legen
.f29d a5 ba    lda  ba          aktuelle Gerätenummer (FA) holen
.f29f f0 50    beq f2f1 "delfle" Tastatur-File schließen (Z=1): Eintrag aus Filetabelle löschen
.f2a1 c9 03    cmp #03          Vergleich der aktuellen Gerätenummer mit der Nummer des Bildschirms
.f2a3 f0 4c    beq f2f1 "delfle" Übereinstimmung (Z=1): Eintrag aus Filetabelle entfernen
.f2a5 b0 47    bcs f2ee         File von IEC-Bus schließen (C=1): IEC-File schließen und Fileeintrag löschen
.f2a7 c9 02    cmp #02          Vergleich der aktuellen Gerätenummer mit der Nummer von RS232
.f2a9 d0 1d    bne f2c8         keine Übereinstimmung (Z=0): Datasetten-File schließen und Fileeintrag löschen
```

```
; RS232-File schließen und Fileeintrag löschen

,f2ab  68        pla              bei $f29c gemerkten Zeiger innerhalb der Filetabelle in Akku holen
,f2ac  20 f2 f2  jsr f2f2         in DELFLE-Routine einsteigen, damit Eintrag aus Filetabelle entfernt wird
,f2af  20 83 f4  jsr f483 "iciars" CIA-Register nach RS232-Betrieb initialisieren
,f2b2  20 27 fe  jsr fe27         in MEMTOP-Routine so einsteigen, daß oberste Basic-RAM-Adresse nach X/Y geholt wird
,f2b5  a5 f8     lda  f8          HB der Adresse des RS232-Eingabepuffers holen
,f2b7  f0 01     beq f2ba         kein Eingabepuffer angelegt (Z=1): keine Erhöhung des HB der obersten Basic-Adresse
,f2b9  c8        iny              HB (s. $f2b2) der obersten Adresse des für Basic verfügbaren RAM erhöhen, um
                                  Eingabepuffer ($0100 Byte groß!) wieder für Basic-Zwecke freizugeben
,f2ba  a5 fa     lda  fa          HB der Adresse des RS232-Ausgabepuffers holen
,f2bc  f0 01     beq f2bf         kein Ausgabepuffer angelegt (Z=1): keine Erhöhung des HB der obersten Basic-Adresse
,f2be  c8        iny              HB (s. $f2b2) der obersten Adresse des für Basic verfügbaren RAM erhöhen, um
                                  Ausgabepuffer ($0100 Byte groß!) wieder für Basic-Zwecke freizugeben
,f2bf  a9 00     lda #00          Flag für "kein Puffer angelegt" laden
,f2c1  85 f8     sta  f8          in HB des Zeigers auf die Adresse des RS232-Eingabepuffers schreiben
,f2c3  85 fa     sta  fa          in HB des Zeigers auf die Adresse des RS232-Ausgabepuffers schreiben
,f2c5  4c 7d f4  jmp f47d         in MEMTOP-Routine so einsteigen, daß Obergrenze für Basic aus X/Y entnommen wird
-------------------------------

; Datasetten-File schließen und Fileeintrag löschen

,f2c8  a5 b9     lda  b9          aktuelle Sekundäradresse (SA) holen
,f2ca  29 0f     and #0f %00001111 oberes Nibble (b4-b7) löschen
,f2cc  f0 23     beq f2f1 "delfle" Sekundäradresse 0 (oder $60, s. $f2ca!) (Z=1): Fileeintrag unbesehen löschen
,f2ce  20 d0 f7  jsr f7d0 "getbfa" Anfangsadresse des Kassettenpuffers nach X/Y holen
,f2d1  a9 00     lda #00          rechtsverschobenen Wert der Geräteadresse 3 (Bildschirm) laden
,f2d3  38        sec              b0 der ursprünglichen Geräteadresse 3 "laden"
,f2d4  20 dd f1  jsr f1dd         BSOUT-Behandlung aufrufen (in diesem Fall für Bildschirmausgabe)
,f2d7  20 64 f8  jsr f864 "wblk"  Datenblock (= Kassettenpuffer-Inhalt) auf Kassette schreiben
,f2da  90 04     bcc f2e0         kein I/O-Fehler (C=0): Fehlerbehandlung überspringen
,f2dc  68        pla              bei $f29c gemerkten Zeiger innerhalb der Filetabelle vom Stapel entfernen
,f2dd  a9 00     lda #00          Fehlernummer für "BREAK: Abbruch durch STOP" laden
,f2df  60        rts              Rücksprung von Routine
-------------------------------

; Fortsetzung der Datasetten-Behandlung für CLOSE

,f2e0  a5 b9     lda  b9          aktuelle Sekundäradresse (SA) holen
,f2e2  c9 62     cmp #62 %01100010 Sekundäradresse für "EOT (End Of Tape) schreiben"?
,f2e4  d0 0b     bne f2f1 "delfle" nein (Z=0): Fileeintrag aus Filetabelle löschen
,f2e6  a9 05     lda #05 %00000101 Steuerbyte für Datenblock-Header "End Of Tape" laden
```

```
,f2e8  20 6a f7  jsr f76a "wblk"   nächsten Block (= Kassettenpuffer-Inhalt) auf Kassette schreiben
,f2eb  4c f1 f2  jmp f2f1 "delfle" Fileeintrag aus Filetabelle löschen
-------------------------------

; Sonderbehandlung: CLOSE für IEC-Bus

,f2ee  20 42 f6  jsr f642 "ieccls" File auf IEC-Bus schließen

; DELFLE-Einsprung: aktuellen Fileeintrag aus Filetabelle des Kernal entfernen

,f2f1  68        pla               bei $f29c gemerkten Zeiger innerhalb der Filetabelle holen
,f2f2  aa        tax               und in Offset-Register X bringen
,f2f3  c6 98     dec   98          Anzahl der offenen Dateien (LDTND) verringern
,f2f5  e4 98     cpx   98          handelt es sich beim zu löschenden Eintrag um den letzten Fileeintrag?
,f2f7  f0 14     beq f30d          ja (Z=1): Rücksprung, Dekrementieren von LDTND genügte zum Löschen
,f2f9  a4 98     ldy   98          Nummer des bei $f2f3 ausgesonderten Fileeintrags in Offset-Register Y holen, damit
                                   er wieder wiederhergestellt werden kann
,f2fb  b9 59 02  lda 0259,y        logische Filenummer des letzten offenen Fileeintrags   } Inhalt des bei $f2f3
,f2fe  9d 59 02  sta 0259,x        an Position des zu löschenden Eintrags schreiben       } annullierten Eintrags
,f301  b9 63 02  lda 0263,y        Gerätenummer des letzten offenen Fileeintrags          } auslesen und damit
,f304  9d 63 02  sta 0263,x        an Position des zu löschenden Eintrags schreiben       } den tatsächlich zu
,f307  b9 6d 02  lda 026d,y        Sekundäradresse des letzten offenen Fileeintrags       } löschenden Eintrag
,f30a  9d 6d 02  sta 026d,x        an Position des zu löschenden Eintrags schreiben       } überschreiben
,f30d  18        clc               Carry löschen (Flag für "kein I/O-Fehler")
,f30e  60        rts               Rücksprung von Routine
---------------------------------

; LOOKUP-Hilfsroutine: File (logische Filenummer in X zu übergeben) in Filetabelle suchen
  Im X-Register wird der Offset in der Tabelle zurückgegeben.
  Ist nach "jsr lookup" Z=0, wurde das File nicht gefunden.

,f30f  a9 00     lda #00           Initialisierungswert für "kein I/O-Fehler" laden  } Statusbyte
,f311  85 90     sta   90          und in Statusbyte des Kernal schreiben            } löschen
,f313  8a        txa               an LOOKUP übergebene Filenummer in Akku holen

; JLTLK-Hilfsroutine: Position eines Files (Nummer im Akku) in Filetabelle des Kernal ermitteln

,f314  a6 98     ldx   98          Anzahl der offenen Dateien (LDTND) als Initialisierungswert für
                                   Dekrementier-Suchzähler laden
,f316  ca        dex               Suchzähler verringern
,f317  30 15     bmi f32e          schon auf $ff heruntergezählt (N=1): File nicht gefunden, RTS bei N=1 und Z=0
                                   (da X=$ff das Z-Flag löscht!)
```

```
,f319  dd 59 02  cmp 0259,x       Vergleich der zu suchenden Filenummer mit Filenummer in LAT (Kernal-Tabelle für
                                  Filenummern)
,f31c  d0 f8     bne f316         keine Übereinstimmung (Z=0): Suche fortsetzen
,f31e  60        rts              Rücksprung, da Eintrag gefunden; X=Offset in Tabellen LAT, FAT und SAT
---------------------------------

; GETFLS-Hilfsroutine: Fileparameter (logische Filenummer, Geräteadresse, Sekundäradresse) zum File mit dem
  in X enthaltenen Offset innerhalb der Filetabelle ermitteln

,f31f  bd 59 02  lda 0259,x       logische Filenummer aus Kernal-Tabelle LAT holen  } logische Filenummer
,f322  85 b8     sta  b8          und in Hilfsspeicher LA schreiben                 } (LA) ermitteln
,f324  bd 63 02  lda 0263,x       Geräteadresse aus Kernal-Tabelle FAT holen        } Gerätenummer
,f327  85 ba     sta  ba          und in Hilfsspeicher FA schreiben                 } (FA) ermitteln
,f329  bd 6d 02  lda 026d,x       Sekundäradresse aus Kernal-Tabelle SAT holen      } Sekundäradresse
,f32c  85 b9     sta  b9          und in Hilfsspeicher SA schreiben                 } (SA) ermitteln
,f32e  60        rts              Rücksprung von Routine
---------------------------------

; CLALL-Routine (hierher wird normalerweise vom Kernal-Einsprung bei $ffe7 gesprungen)

,f32f  a9 00     lda #00          0 als Anzahl der offenen Files laden  } Anzahl der offenen Files
,f331  85 98     sta  98          und als solche in LDTND setzen        } mit 0 initialisieren
,f333  a2 03     ldx #03          Geräteadresse für "Bildschirm" laden
,f335  e4 9a     cpx  9a          Vergleich mit Nummer des aktuellen Ausgabegerätes (DFLTO)
,f337  b0 03     bcs f33c         Datasette, RS232 oder Bildschirm als aktuelles Ausgabegerät (C=1):
                                  IEC-Sonderbehandlung überspringen
,f339  20 fe ed  jsr edfe "unlsn" UNLISTEN-Signal über IEC-Bus senden
,f33c  e4 99     cpx  99          Test des aktuellen Eingabegerätes (DFLTN)
,f33e  b0 03     bcs f343         Datasette, RS232 oder Bildschirm als aktuelles Eingabegerät (C=1):
                                  IEC-Sonderbehandlung überspringen
,f340  20 ef ed  jsr edef "untalk" UNTALK-Signal über IEC-Bus senden
,f343  86 9a     stx  9a          Bildschirm (s. $f333) als aktuelles Ausgabegerät (DFLTO) setzen  } Bildschirm/
,f345  a9 00     lda #00          Geräteadresse für "Tastatur" laden                               } Tastatur als
,f347  85 99     sta  99          und als aktuelles Eingabegerät (DLFTN) setzen                    } I/O-Geräte
,f349  60        rts              Rücksprung von Routine
---------------------------------

; OPEN-Routine (hierher wird vom Kernal-Einsprung bei $ffc0 verzweigt)

,f34a  a6 b8     ldx  b8          aktuelle Filenummer (LA) holen
```

```
,f34c  d0 03     bne f351          andere Filenummer als 0 (Z=0): keinen Fehler auslösen
,f34e  4c 0a f7  jmp f70a "ioerr6" I/O ERROR #6 ("not input file") melden, da Filenummer 0 angegeben
-----------------------------------
,f351  20 0f f3  jsr f30f "lookup" Fileeintrag in Filetabelle suchen (Test, ob File schon vorhanden ist)
,f354  d0 03     bne f359          File noch nicht vorhanden (Z=0): keinen I/O ERROR #2 (FILE OPEN) auslösen
,f356  4c fe f6  jmp f6fe "ioerr2" I/O ERROR #2 ("file open") melden
-----------------------------------
,f359  a6 98     ldx   98          Anzahl der offenen Dateien (LDTND) als Vergleichswert und gleichzeitig als Offset
                                   für den nächsten hinzuzufügenden Fileeintrag holen
,f35b  e0 0a     cpx #0a           schon 10 Files (Maximalzahl) geöffnet?
,f35d  90 03     bcc f362          nein (C=0): keinen I/O ERROR #1 (TOO MANY FILES) auslösen
,f35f  4c fb f6  jmp f6fb          I/O ERROR #1 ("too many files") melden
-----------------------------------
,f362  e6 98     inc   98          Anzahl der offenen Dateien erhöhen, da neuer Fileeintrag entsteht
,f364  a5 b8     lda   b8          aktuelle Filenummer (LA) holen                                  Fileparameter
,f366  9d 59 02  sta 0259,x        und in LAT (Filenummerntabelle) schreiben                       LA, SA und FA
,f369  a5 b9     lda   b9          aktuelle Sekundäradresse (SA) holen                             aus
,f36b  09 60     ora #60 %01100000 Offset für Sekundäradressen bei offenen Files einblenden        Hilfsspeichern
,f36d  85 b9     sta   b9          Ergebnis als aktuelle Sekundäradresse (SA) setzen               in
,f36f  9d 6d 02  sta 026d,x        und in SAT (Sekundäradressentabelle) schreiben                  Filetabellen
,f372  a5 ba     lda   ba          aktuelle Geräteadresse (FA) holen                               LAT, SAT und FAT
,f374  9d 63 02  sta 0263,x        und in FAT (Gerätenummerntabelle) schreiben                     übertragen
,f377  f0 5a     beq f3d3          Gerät #0 (Tastatur) aktiv (Z=1): Carry löschen ("kein Fehler") und Ende
,f379  c9 03     cmp #03           Gerät #3 (Bildschirm) aktiv?
,f37b  f0 56     beq f3d3          ja (Z=1): Carry löschen ("kein I/O-Fehler"), Rücksprung
,f37d  90 05     bcc f384          kein Gerät am IEC-Bus aktiv (C=0): IEC-Bus-Sonderbehandlung überspringen

; OPEN-Sonderbehandlung für IEC-Bus-Geräte

,f37f  20 d5 f3  jsr f3d5 "iecopn" File auf IEC-Bus öffnen (angeschlossenes Gerät ebenfalls zu OPEN-Vorgang auffordern)
,f382  90 4f     bcc f3d3 "jmp"    Carry löschen ("kein I/O-Fehler"), Rücksprung
-----------------------------------
,f384  c9 02     cmp #02           Gerät #2 (RS232) aktiv?
,f386  d0 03     bne f38b          nein (Z=0): Sonderbehandlung für Datasette auslösen

; OPEN-Sonderbehandlung für RS232

,f388  4c 09 f4  jmp f409 "rsopen" File auf RS232 öffnen
-----------------------------------
```

```
; OPEN-Sonderbehandlung für Datasette

,f38b  20 d0 f7 jsr f7d0 "getbfa" Anfangsadresse des Kassettenpuffers nach X/Y holen und auf zulässigen Bereich teste
,f38e  b0 03    bcs f393         zulässige Anfangsadresse (C=1): kein I/O ERROR #9 (ILLEGAL DEVICE NUMBER)
,f390  4c 13 f7 jmp f713 "ioerr9" I/O ERROR #9 ("illegal device number") auslösen
---------------------------------
,f393  a5 b9    lda  b9          aktuelle Sekundäradresse (SA) holen
,f395  29 0f    and #0f %00001111 nur unteres Nibble testen
,f397  d0 1f    bne f3b8         nicht Lese-Sekundäradresse (Z=0): Behandlung für Schreib-Sekundäradressen

; File für Lesevorgänge auf Datasette öffnen

,f399  20 17 f8 jsr f817 "wtplay" warten, bis <PLAY> an Datasette ausgelöst wird
,f39c  b0 36    bcs f3d4         I/O-Fehler (Abbruch) (C=1): Rücksprung über RTS bei C=1 und A=0 (BREAK-Fehlercode)
,f39e  20 af f5 jsr f5af "srcmsg" Meldung "SEARCHING [FOR ...]" erzeugen
,f3a1  a5 b7    lda  b7          Länge des aktuellen Filenamen (FNLEN) holen
,f3a3  f0 0a    beq f3af         kein Filename (Z=1): Suche nach bestimmtem File überspringen, nächstes File nehmen

; bestimmtes File suchen

,f3a5  20 ea f7 jsr f7ea "srctf1" vorgegebenes File auf Datenkassette suchen
,f3a8  90 18    bcc f3c2         kein I/O-Fehler (C=0): Fehlerabfrage überspringen
,f3aa  f0 28    beq f3d4         BREAK-Fehler (Fehlercode #0) (Z=1): Rücksprung mit C=1, Z=1 und A=0
,f3ac  4c 04 f7 jmp f704 "ioerr4" I/O ERROR #4 ("file not found") auslösen, da File nicht vor EOT-Markierung gefunden
---------------------------------

; nächstes File öffnen

,f3af  20 2c f7 jsr f72c "getfhd" nächsten Header-Block auf Kassette öffnen und anzeigen
,f3b2  f0 20    beq f3d4         BREAK-Fehler (Fehlercode #0) (Z=1): Rücksprung mit C=1, Z=1 und A=0
,f3b4  90 0c    bcc f3c2         kein anderer I/O-Fehler (C=0): nicht I/O ERROR #4 (FILE NOT FOUND) auslösen
,f3b6  b0 f4    bcs f3ac "jmp"   I/O ERROR #4 ("file not found") auslösen, da File nicht vor EOT-Markierung gefunden
---------------------------------

; File für Schreibvorgänge auf Datasette öffnen

,f3b8  20 38 f8 jsr f838 "wtrcpl" File prüfen, Meldungen ausgeben, auf <RECORD>+<PLAY> warten
,f3bb  b0 17    bcs f3d4         I/O-Fehler (C=1): Rücksprung bei C=1 und A=Fehlercode
,f3bd  a9 04    lda #04 %00000100 Headermarke für 1. Block eines Datenfile laden
,f3bf  20 6a f7 jsr f76a "wblk"  Datenblock (= Kassettenpuffer-Inhalt) auf Kassette schreiben
,f3c2  a9 bf    lda #bf          Länge des Kassettenpuffers laden
,f3c4  a4 b9    ldy  b9          aktuelle Sekundäradresse (SA) holen
```

```
,f3c6  c0 60     cpy #60 %01100000 Vergleich mit Sekundäradresse $x0 ("x" = beliebiges Hi-Nibble)
,f3c8  f0 07    ┌beq f3d1          Übereinstimmung (Z=1): Zeiger für Kassettenpuffer (BUFPNT) initialisieren
,f3ca  a0 00    │ ldy #00          Offset mit 0 initialisieren (auf erstes Byte im Kassettenpuffer richten)
,f3cc  a9 02    │ lda #02 %00000010 Headermarke für Folgeblock eines Datenfile laden
,f3ce  91 b2    │ sta  (b2),y      und an erste Position im Kassettenpuffer schreiben
,f3d0  98       │ tya "lda #00"    0 als Zeiger für Kassettenpuffer (BUFPNT) laden
,f3d1  85 a6    └>sta   a6         gewünschten Wert (0 oder $bf) in BUFPNT (Zeiger für Kassettenpuffer) schreiben
,f3d3  18        >clc              Carry löschen (Flag für "kein Fehler")
,f3d4  60        rts               Rücksprung von Routine
---------------------------------

; IECOPN-Routine: File-OPEN-Vorgang auf am IEC-Bus angeschlossenem Gerät veranlassen
  (z.B. die Floppy veranlassen, daß ein File auf Diskette geöffnet wird)

,f3d5  a5 b9     lda   b9          aktuelle Sekundäradresse (SA) holen
,f3d7  30 fa    ┌bmi f3d3          Sekundäradresse >= $80 (N=1): Carry löschen und Ende
,f3d9  a4 b7    │ ldy   b7        Länge des aktuellen Filenamen (FNLEN) auslesen
,f3db  f0 f6    └beq f3d3         kein Filename (Z=1): Carry löschen und Ende
,f3dd  a9 00     lda #00          Fehlerstatus für "kein Fehler" laden
,f3df  85 90     sta   90         und in Statusbyte des Kernal schreiben
,f3e1  a5 ba     lda   ba         aktuelle Gerätenummer (FA) auslesen
,f3e3  20 0c ed  jsr ed0c "listen" LISTEN-Signal auf IEC-Bus ausgeben
,f3e6  a5 b9     lda   b9         aktuelle Sekundäradresse (SA) holen
,f3e8  09 f0     ora #f0 %11110000 oberes Nibble (High-Nibble) setzen
,f3ea  20 b9 ed  jsr edb9 "second" Sekundäradresse nach LISTEN auf IEC-Bus ausgeben
,f3ed  a5 90     lda   90         Statusbyte des Kernal zwecks Test auslesen
,f3ef  10 05    ┌bpl f3f6          Gerät ist ansprechbar (N=0): kein I/O ERROR #5 (DEVICE NOT PRESENT)
,f3f1  68       │ pla              LB der Rücksprungadresse vom Stapel entfernen  } Rücksprungadresse am Stapel
,f3f2  68       │ pla              HB der Rücksprungadresse vom Stapel entfernen  } löschen
,f3f3  4c 07 f7 │ jmp f707 "ioerr5" I/O ERROR #5 ("device not present") auslösen
---------------------------------
,f3f6  a5 b7    └>lda   b7         Länge des aktuellen Filenamen (FNLEN) auslesen
,f3f8  f0 0c    ┌beq f406          kein Filename (Z=1): UNLISTEN senden und Ende
,f3fa  a0 00    │ ldy #00          Offset mit 0 initialisieren (auf erstes Byte des Filenamen richten)  ┐ Filenamen
,f3fc  b1 bb   >│ lda  (bb),y      Byte aus Filenamen über Zeiger FNADR holen                           │ byteweise
,f3fe  20 dd ed │ jsr eddd "iecout" Byte über IEC-Bus ausgeben                                          │ über
,f401  c8       │ iny              Offset erhöhen (auf nächstes Byte des Filenamen richten)             │ IEC-Bus
,f402  c4 b7    │ cpy   b7         Vergleich mit Länge des aktuellen Filenamen (FNLEN)                  │ an Gerät
,f404  d0 f6    └bne f3fc          noch keine Übereinstimmung (Z=0): nächstes Zeichen ausgeben          ┘ übermitteln
,f406  4c 54 f6 >jmp f654 "unlsn"  UNLISTEN-Signal auf IEC-Bus ausgeben
---------------------------------
```

```
; RSOPEN: File-OPEN-Vorgang auf über RS232 angeschlossenem Gerät veranlassen

,f4009  20 83 f4  jsr f483 "iciars" CIA-Register nach RS232-Betrieb initialisieren
,f40c  8c 97 02  sty 0297         da Y=0 seit $f409: RS232-Statusbyte (RSSTAT) mit "kein Fehler" initialisieren
,f40f  c4 b7 ---->cpy  b7         Länge des aktuellen Filenamen (FNLEN) = 0?
,f411  f0 0a   |  beq f41d        ja (Z=1): Setzen der RS232-Parameter (im Filenamen enthalten) überspringen
,f413  b1 bb   |  lda (bb),y      Byte aus Filenamen (= Parameter) holen                    } RS232-Parameter
,f415  99 93 02|  sta 0293,y      und in RS232-Hilfsregister schreiben                      } (Kontroll-, Befehls-,
,f418  c8      |  iny             Offset erhöhen (auf nächstes Byte richten)                } Zeit- und Status-
,f419  c0 04   |  cpy #04         schon 4 Byte (Maximalzahl der Parameter) übertragen?      } Register) aus Filenamen
,f41b  d0 f2 ---|  bne f40f        nein (Z=0): nächsten Parameter setzen                     } in Hilfsspeicher holen
,f41d  20 4a ef -->jsr ef4a "calcbt" Berechnung der über RS232 zu sendenden Bits pro Datenbyte
,f420  8e 98 02  stx 0298         Ergebnis der Berechnung als Anzahl der noch zu sendenden Bits (BITNUM) setzen
,f423  ad 93 02  lda 0293         RS232-Kontrollregister (M51CTR) auslesen
,f426  29 0f     and #0f %00001111 oberes Nibble (High-Nibble) löschen, um Übertragungsgeschwindigkeit auszusortieren
,f428  f0 1c  ---beq f446         benutzerdefinierte Übertragungsgeschwindigkeit (Z=1): frei wählbare Geschwindigkeit
                                  verwenden; diese Möglichkeit ist nicht realisiert worden, es erfolgt aber keine
                                  Fehlermeldung, sondern statt dessen wird "normal" weitergearbeitet
,f42a  0a        asl              Index für Übertragungsgeschwindigkeit verdoppeln
,f42b  aa        tax              und in Offset-Register X schreiben
,f42c  ad a6 02  lda 02a6         Flag für PAL/NTSC auslesen
,f42f  d0 09   |  bne f43a        PAL-Version (Z=0): Timer-Verzögerungswert für PAL-Version ermitteln

; NTSC-Version: Timer-Verzögerungswert auslesen

,f431  bc c1 fe|  ldy fec1,x     HB des Timer-Verzögerungswertes aus NTSC-Tabelle entnehmen  } NTSC-Wert für
,f434  bd c0 fe|  lda fec0,x     LB des Timer-Verzögerungswertes aus NTSC-Tabelle entnehmen  } Verzögerung holen
,f437  4c 40 f4|  jmp f440       Auslesen der PAL-Parameter überspringen
---------------------------------

; PAL-Version: Timer-Verzögerungswert auslesen

,f43a  bc eb e4 ->ldy e4eb,x     HB des Timer-Verzögerungswertes aus PAL-Tabelle entnehmen    } PAL-Wert für
,f43d  bd ea e4  lda e4ea,x      LB des Timer-Verzögerungswertes aus PAL-Tabelle entnehmen    } Verzögerung holen
,f440  8c 96 02  sty 0296        HB des Timer-Verzögerungswertes für die richtige Baud-Rate setzen  } Ergebnis in
,f443  8d 95 02  sta 0295        LB des Timer-Verzögerungswertes für die richtige Baud-Rate setzen  } Hilfsspeicher
,f446  ad 95 02  lda 0295        LB des Timer-Verzögerungswertes laden
,f449  0a        asl             verdoppeln
,f44a  20 2e ff  jsr ff2e        weitere Behandlung in Unterprogramm ab $ff2e (wird nur von hier aufgerufen!)
,f44d  ad 94 02  lda 0294        RS232-Befehlsregister (M51CDR) holen
```

```
.f450  4a       lsr             b0 (zuständig für Handshake) in Carry schieben
.f451  90 09    bcc f45c        3-Draht-Handshake (C=0): Sonderbehandlung für X-Draht-Handshake überspringen

; Sonderbehandlung für X-Draht-Handshake

.f453  ad 01 dd lda dd01        Datenport B von CIA 2 auslesen
.f456  0a       asl             b7 (Data Set Ready) in Carry schieben
.f457  b0 03    bcs f45c        DSR-Bit gesetzt (C=1): Sonderbehandlung für X-Draht-Handshake verlassen
.f459  20 0d f0 jsr f00d        "missing dsr (Data Set Ready)"-Status herstellen

.f45c  ad 9b 02 lda 029b        Zeiger auf Ende des RS232-Eingabepuffers (RIDBE) holen   } Eingabepuffer
.f45f  8d 9c 02 sta 029c        und als Anfang des RS232-Eingabepuffers (RIDBS) setzen   } und
.f462  ad 9e 02 lda 029e        Zeiger auf Ende des RS232-Ausgabepuffers (RODBE) holen   } Ausgabepuffer
.f465  8d 9d 02 sta 029d        und als Anfang des RS232-Ausgabepuffers (RODBS) setzen   } initialisieren
.f468  20 27 fe jsr fe27        MEMTOP-Routine aufrufen, damit Obergrenze für Basic nach X/Y geholt wird
.f46b  a5 f8    lda  f8         HB des Zeigers auf den RS232-Eingabepuffer holen
.f46d  d0 05    bne f474        RS232-Eingabepuffer vorhanden (Z=0): Sonderbehandlung überspringen
.f46f  88       dey             HB der Obergrenze des Basic-RAM verringern, um dort für $0100 Byte Platz zu schaffen
.f470  84 f8    sty  f8         HB des Zeigers auf den RS232-Eingabepuffer setzen  } RS232-Eingabepuffer
.f472  86 f7    stx  f7         LB des Zeigers auf den RS232-Eingabepuffer setzen  } einrichten
.f474  a5 fa    lda  fa         HB des Zeigers auf den RS232-Ausgabepuffer holen
.f476  d0 05    bne f47d        RS232-Ausgabepuffer vorhanden (Z=0): Sonderbehandlung überspringen
.f478  88       dey             HB der Obergrenze des Basic-RAM verringern, um dort für $0100 Byte Platz zu schaffen
.f479  84 fa    sty  fa         HB des Zeigers auf den RS232-Ausgabepuffer setzen  } RS232-Ausgabepuffer
.f47b  86 f9    stx  f9         LB des Zeigers auf den RS232-Ausgabepuffer setzen  } einrichten
.f47d  38       sec             HB des Zeigers auf den RS232-Ausgabepuffer holen
.f47e  a9 f0    lda #f0 "sen"   Negativ-Flag setzen (Flag für "Speicherobergrenze setzen"; erübrigt sich aber, da
                                gleich bei $f480 der Einsprung für "Adresse setzen" gewählt wird!)
.f480  4c 2d fe jmp fe2d        in MEMTOP so einsteigen, daß die Obergrenze für Basic gemäß X/Y gesetzt wird
---------------------------------

; ICIARS-Hilfsroutine: CIA-Register nach RS232-Betrieb initialisieren

.f483  a9 7f    lda #7f %01111111 CLEAR IRQ ENABLE BIT, aber alle IRQ-Anforderungsbits gesetzt
.f485  8d 0d dd sta dd0d        in ICR (Interrupt Control Register) als Initialisierungswert schreiben
.f488  a9 06    lda #06 %00000110 DSR (Data Set Ready), CTS (Clear To Send), DCD (Data Carrier Detect), unbenutztes
                                Bit, RI (Ring Indicator), RXD (Received Data) auf "input";
                                DTR (Data Terminal Ready) und RTS (Request To Send) auf "output"
.f48a  8d 03 dd sta dd03        in Datenrichtungsregister B (DDRB) von CIA 2 schreiben
.f48d  8d 01 dd sta dd01        in Datenport B (DPRB) von CIA 2 schreiben
```

```
,f490  a9 04     lda #04 %00000100 TXD (Transmit Data) auf "high"              } TXD-Bit (Transmit Data)
,f492  0d 00 dd  ora dd00          Bit in Datenport A von CIA 2 einblenden     } in Datenport A von CIA 2
,f495  8d 00 dd  sta dd00          und Ergebnis in Datenport A zurückschreiben } auf "high" setzen
,f498  a0 00     ldy #00 %00000000 Flag für "kein RS232-IRQ" (all interrupt requests disabled) laden
,f49a  8c a1 02  sty 02a1          und in ENABL (RS232-NMI-Flag) schreiben
,f49d  60        rts               Rücksprung von Hilfsroutine
-----------------------------------

; LOAD/VERIFY-Routine (hierher wird vom Kernal-Einsprung bei $ffd5 gesprungen)

,f49e  86 c3     stx  c3           LB der Ladeadresse in LB von Hilfszeiger MEMUSS schreiben } Ladeadresse nach
,f4a0  84 c4     sty  c4           HB der Ladeadresse in HB von Hilfszeiger MEMUSS schreiben } MEMUSS-Zeiger ($c3/$c4)
,f4a2  6c 30 03  jmp(0330)         Sprung über LOAD-Vektor; normalerweise nach $f4a5
-----------------------------------

; reguläre LOAD/VERIFY-Routine (Ladeadresse in $c3/$c4 vorausgesetzt!)

,f4a5  85 93     sta  93           übergebenes LOAD/VERIFY-Flag in Hilfsspeicher VERCK schreiben
,f4a7  a9 00     lda #00 %00000000 Initialisierungswert für "kein I/O-Fehler" laden
,f4a9  85 90     sta  90           und in Statusbyte des Kernal schreiben
,f4ab  a5 ba     lda  ba           aktuelle Gerätenummer (FA) auslesen
,f4ad  d0 03     bne f4b2          anderes Gerät als Tastatur (Z=0): kein I/O ERROR #9 (ILLEGAL DEVICE NUMBER)
,f4af  4c 13 f7  jmp f713 "ioerr9" I/O ERROR #9 ("illegal device number") auslösen
-----------------------------------
,f4b2  c9 03     cmp #03           Vergleich der Gerätenummer mit der Geräteadresse des Bildschirms
,f4b4  f0 f9     beq f4af          Übereinstimmung (Z=1): I/O ERROR #9 (ILLEGAL DEVICE NUMBER) auslösen
,f4b6  90 7b     bcc f533 "ldtprs" Gerätenummer #1 oder #2 (C=0): Sonderbehandlung für Datasette/RS232

; LOAD/VERIFY-Sonderbehandlung für Gerät am IEC-Bus

,f4b8  a4 b7     ldy  b7           Länge des aktuellen Filenamen (FNLEN) holen
,f4ba  d0 03     bne f4bf          Filename vorhanden (Z=0): keinen I/O ERROR #8 (MISSING FILENAME) auslösen
,f4bc  4c 10 f7  jmp f710 "ioerr8" I/O ERROR #8 ("missing filename") auslösen
-----------------------------------
,f4bf  a6 b9     ldx  b9           aktuelle Sekundäradresse (SA) bis $f4e5 merken (Flag für "relativ/absolut laden")
,f4c1  20 af f5  jsr f5af "srcmsg" Meldung "SEARCHING FOR [filename]" erzeugen
,f4c4  a9 60     lda #60 %01100000 Initialisierungswert für Sekundäradresse laden } Sekundäradresse 0
,f4c6  85 b9     sta  b9           und als aktuelle Sekundäradresse (SA) setzen     } (+ Offset $60) setzen
,f4c8  20 d5 f3  jsr f3d5 "iecopn" File auf Gerät am IEC-Bus öffnen
,f4cb  a5 ba     lda  ba           aktuelle Gerätenummer (FA) laden
```

```
,f4cd  20 09 ed  jsr ed09 "talk"   TALK-Signal auf IEC-Bus ausgeben
,f4d0  a5 b9     lda   b9          aktuelle Sekundäradresse (SA) holen
,f4d2  20 c7 ed  jsr edc7 "tksa"   Sekundäradresse nach TALK senden
,f4d5  20 13 ee  jsr ee13 "acptr"  Byte von IEC-Bus in Akku einlesen
,f4d8  85 ae     sta   ae          und als LB der absoluten Ladeadresse setzen
,f4da  a5 90     lda   90          Statusbyte des Kernal auslesen
,f4dc  4a        lsr               bl (TIMEOUT) durch zwei Rechtsverschiebungen
,f4dd  4a        lsr               ins Carry-Flag holen
,f4de  b0 50   ┌─bcs f530          keine Reaktion vom angesprochenen Gerät (C=1): I/O ERROR #4 (FILE NOT FOUND)
,f4e0  20 13 ee│ jsr ee13 "acptr"  nächstes Byte von IEC-Bus in Akku einlesen
,f4e3  85 af   │ sta   af          und als HB der absoluten Ladeadresse setzen
,f4e5  8a      │ txa               bei $f4bf gemerkte Sekundäradresse wieder in Akku holen
,f4e6  d0 08   │ bne f4f0          absolutes Laden gewünscht (Z=0): absolute Ladeadresse (nach $ae/$af geholt) verwenden
               │
; Sonderbehandlung: relative Ladeadresse verwenden (Hilfszeiger $ae/$af darauf richten)
               │
,f4e8  a5 c3   │ lda   c3          LB der an LOAD übergebenen Ladeadresse laden                    ┐ an LOAD/VERIFY-Routine
,f4ea  85 ae   │ sta   ae          und in LB des Hilfszeigers für die Ladeadresse schreiben        │ übermittelte
,f4ec  a5 c4   │ lda   c4          HB der an LOAD übergebenen Ladeadresse laden                    │ Ladeadresse anstatt
,f4ee  85 af   │ sta   af          und in HB des Hilfszeigers für die Ladeadresse schreiben        ┘ der Adresse im File
               │
,f4f0  20 d2 f5└>jsr f5d2 "loadng" Ausgabe von "LOADING", sofern im Direktmodus befindlich
,f4f3  a9 fd ──>lda #fd %11111101 TIMEOUT-Bit gelöscht                                            ┐ TIMEOUT-BIT
,f4f5  25 90   │ and   90          gelöschtes TIMEOUT-Bit in Statusbyte des Kernal einblenden      │ im Statusbyte
,f4f7  85 90   │ sta   90          und Ergebnis als neues Statusbyte setzen                        ┘ löschen
,f4f9  20 e1 ff│ jsr ffe1 "stop"   STOP-Taste über Kernal-Aufruf abfragen
,f4fc  d0 03   │ bne f501          <STOP>-Taste nicht gedrückt (Z=0): keine Fehlerbehandlung
,f4fe  4c 33 f6│ jmp f633 "clsbrk" File schließen und LOAD-Vorgang abbrechen
---------------│-------------------
               │
,f501  20 13 ee└>jsr ee13 "acptr"  nächstes Byte von IEC-Bus in Akku einlesen
,f504  aa        tax               und in X-Register merken (bis $f50b)
,f505  a5 90     lda   90          Statusbyte des Kernal laden
,f507  4a        lsr               bl (TIMEOUT) durch zwei Rechtsverschiebungen
,f508  4a        lsr               ins Carry-Flag holen
,f509  b0 e8   ──bcs f4f3          keine Reaktion vom angesprochenen Gerät (C=1): warten, bis Gerät ansprechbar ist
                                   oder <STOP> gedrückt wird
,f50b  8a        txa               bei $f504 gemerktes Eingabebyte wieder in Akku bringen
,f50c  a4 93     ldy   93          bei $f4a5 gemerktes LOAD/VERIFY-Flag VERCK zwecks Test laden
,f50e  f0 0c   ┌─beq f51c          LOAD-Vorgang, nicht VERIFY (Z=1): mit 0 im Y-Register (s. $f50c/$f50e) die
               │                   Verify-Sonderbehandlung überspringen
```

```
; VERIFY-Sonderbehandlung

,f510  a0 00     ldy #00           0 als Offset laden
,f512  d1 ae     cmp  (ae),y       Vergleich über Hilfszeiger mit aktuellem Byte im Speicher
,f514  f0 08     beq f51e          Übereinstimmung (Z=1): Hilfszeiger erhöhen, nächstes Byte verarbeiten, kein Fehler
,f516  a9 10     lda #10 %00010000 Fehlerbit für "VERIFY ERROR" laden
,f518  20 1c fe  jsr felc "erstat" Fehlerbit in Statusbyte des Kernal übernehmen

; LOAD-Sonderbehandlung ab $f51c

,f51b  2c 91 ae  bit "sta  (ae),y" Byte in Speicher schreiben; Y=0 wegen $f50c/$f50e


,f51e  e6 ae     inc   ae          LB des Hilfszeigers auf die aktuelle Adresse im Speicher erhöhen  } Hilfszeiger
,f520  d0 02     bne f524          kein Erhöhungsübertrag (Z=0): HB nicht erhöhen                    } auf nächste
,f522  e6 af     inc   af          HB des Hilfszeigers auf die aktuelle Adresse im Speicher erhöhen  } Adresse stellen
,f524  24 90     bit   90          Statusbyte des Kernal testen
,f526  50 cb     bvc f4f3          EOF (End Of File)-Bit gelöscht (V=0): nächstes Byte bearbeiten

; File-Ende erreicht

,f528  20 ef ed  jsr edef "untalk" UNTALK-Signal über IEC-Bus ausgeben
,f52b  20 42 f6  jsr f642 "ieccls" File auf Gerät am IEC-Bus schließen
,f52e  90 79     bcc f5a9 "jmp"    Endadresse (letzten Inhalt von $ae/$af-Hilfszeiger) nach X/Y holen und Ende
-----------------------------------
,f530  4c 04 f7  jmp f704 "ioerr4" I/O ERROR #4 ("file not found") auslösen
-----------------------------------

; LDTPRS: LOAD/VERIFY von Datasette (Gerät #1) oder RS232 (Gerät #2); Gerätenummer im Akku

,f533  4a        lsr               b0 der Gerätenummer zwecks Test in Carry schieben
,f534  b0 03     bcs f539          LOAD/VERIFY von Gerät #1 (Datasette) gewünscht (C=1): kein I/O ERROR #9
,f536  4c 13 f7  jmp f713 "ioerr9" I/O ERROR #9 ("illegal device number") auslösen, da LOAD von RS232 unmöglich ist
-----------------------------------
,f539  20 d0 f7  jsr f7d0 "getbfa" Adresse des Kassettenpuffers holen und auf zulässigen Bereich testen
,f53c  b0 03     bcs f541          gültiger Kassettenpuffer (C=1): kein I/O ERROR #9 (ILLEGAL DEVICE NUMBER)
,f53e  4c 13 f7  jmp f713 "ioerr9" I/O ERROR #9 ("illegal device number") auslösen, da Kassettenpuffer fehlt
-----------------------------------
,f541  20 17 f8  jsr f817 "wtplay" Warten, bis <PLAY> an Datasette ausgelöst wird
,f544  b0 68     bcs f5ae          I/O-Fehler (C=1): RTS bei C=1 (und A=0/Z=1, da nur BREAK-Fehler möglich)
```

```
.f546  20 af f5  jsr f5af "srcmsg" Meldung "SEARCHING [FOR ...]" erzeugen
.f549  a5 b7     lda  b7           Länge des aktuellen Filenamen (FNLEN) auslesen
.f54b  f0 09     beq f556          kein Filename (Z=1): Suche nach richtigem Header auf Datasette überspringen

; vorgegebenes File laden

.f54d  20 ea f7  jsr f7ea "srctfl" Header zu vorgegebenem File auf Kassette suchen
.f550  90 0b     bcc f55d          kein I/O-Fehler (C=0): gefundenes File laden
.f552  f0 5a     beq f5ae          BREAK-Fehler (Fehlercode 0) (Z=1): RTS bei C=1/Z=1/A=0
.f554  b0 da     bcs f530 "jmp"    anderer Fehler kann nur I/O ERROR #4 (FILE NOT FOUND) gewesen sein: FILE NOT FOUND
-------------------------------

; nächstes File auf Kassette laden

.f556  20 2c f7  jsr f72c "getfhd" nächsten Header-Block auf Kassette öffnen und anzeigen
.f559  f0 53     beq f5ae          BREAK-Fehler (Fehlercode 0) (Z=1): RTS bei C=1/Z=1/A=0
.f55b  b0 d3     bcs f530          anderer Fehler kann nur I/O ERROR #4 (FILE NOT FOUND) gewesen sein: FILE NOT FOUND

; gefundenes File (vorgegebenes oder nächstes File auf Kassette) laden

.f55d  a5 90     lda  90           Statusbyte des Kernal holen
.f55f  29 10     and #10 %00010000 alle Bits bis auf b4 (TAPE READ ERROR, Lesefehler auf Kassette) löschen
.f561  38        sec               Carry als Flag für "I/O-Fehler" setzen
.f562  d0 4a     bne f5ae          b4 war gesetzt (Z=0): RTS bei C=1/Z=0/A=$10 (Fehlernummer für "OUT OF MEMORY")
.f564  e0 01     cpx #01           Headermarke (s. $f54d bzw. $f556) mit Wert für "Basic-Programm" vergleichen
.f566  f0 11     beq f579          Übereinstimmung (Z=1): relatives Laden an vorgegebene Ladeadresse
.f568  e0 03     cpx #03           Headermarke (s. $f54d bzw. $f556) mit Wert für "Maschinenprogramm" vergleichen
.f56a  d0 dd     bne f549          keine Übereinstimmung (Z=1): relatives Laden an vorgegebene Ladeadresse

; absolutes Laden an Startadresse des Programms auf Kassette

.f56c  a0 01     ldy #01           Offset mit 1 initialisieren (auf LB der absoluten Anfangsadresse stellen)
.f56e  b1 b2     lda  (b2),y       LB der absoluten Anfangsadresse aus Kassettenpuffer entnehmen
.f570  85 c3     sta   c3          und in LB des Hilfszeigers MEMUSS schreiben
.f572  c8        iny "ldy #02"     Offset von 1 auf 2 erhöhen (auf HB der absoluten Anfangsadresse stellen)
.f573  b1 b2     lda  (b2),y       HB der absoluten Anfangsadresse aus Kassettenpuffer entnehmen
.f575  85 c4     sta   c4          und in HB des Hilfszeigers MEMUSS schreiben
.f577  b0 04     bcs f57d "jmp"    Sonderbehandlung für Basic-Programm überspringen
-----------------------------------
```

```
; relatives Laden (Sonderfall "Basic-Programm")

,f579  a5 b9     lda  b9          aktuelle Sekundäradresse (SA) holen
,f57b  d0 ef     bne f56c         keine Sekundäradresse für "relatives Laden" (Z=0): trotz Headermarke für
                                  "Basic-Programm" muß absolutes Laden durchgeführt werden

,f57d  a0 03     ldy #03          Offset mit 3 initialisieren (auf LB der absoluten Endadresse stellen)   } Programm-
,f57f  b1 b2     lda (b2),y       LB der Endadresse aus Kassettenpuffer entnehmen                         } länge aus
,f581  a0 01     ldy #01          Offset mit 1 belegen (auf LB der absoluten Anfangsadresse stellen)      } Differenz
,f583  f1 b2     sbc (b2),y       LB der absoluten Anfangsadresse (aus Kassettenpuffer) subtrahieren      } von
,f585  aa        tax              Ergebnis als LB der Programmlänge in X merken                           } Anfangs-
,f586  a0 04     ldy #04          Offset mit 4 initialisieren (auf HB der absoluten Endadresse stellen)   } und
,f588  b1 b2     lda (b2),y       HB der Endadresse aus Kassettenpuffer entnehmen                         } Endadress
,f58a  a0 02     ldy #02          Offset mit 1 belegen (auf HB der absoluten Anfangsadresse stellen)      } nach
,f58c  f1 b2     sbc (b2),y       HB der absoluten Anfangsadresse (aus Kassettenpuffer) subtrahieren      } X/Y
,f58e  a8        tay              Ergebnis als HB der Programmlänge in Y merken                           } berechnen
,f58f  18        clc              Carry vor Addition bei $f591 löschen                                    } Endadress
,f590  8a        txa              bei $f585 gemerktes LB der Programmlänge zwecks Addition in Akku bringen} nach Lade
,f591  65 c3     adc  c3          dazu LB des Hilfszeigers MEMUSS (zeigt auf Lade-Anfang) addieren        } aus Summe
,f593  85 ae     sta  ae          und als LB der Endadresse nach dem Ladevorgang merken                   } von Lade-
,f595  98        tya              bei $f58e gemerktes HB der Programmlänge zwecks Addition in Akku bringen} adresse
,f596  65 c4     adc  c4          dazu HB des Hilfszeigers MEMUSS (zeigt auf Lade-Anfang) addieren        } und Länge
,f598  85 af     sta  af          und als HB der Endadresse nach dem Ladevorgang merken                   } berechnen
,f59a  a5 c3     lda  c3          LB der Ladeadresse aus LB des Hilfszeigers MEMUSS entnehmen
,f59c  85 c1     sta  c1          und als LB der Startadresse setzen
,f59e  a5 c4     lda  c4          HB der Ladeadresse aus HB des Hilfszeigers MEMUSS entnehmen
,f5a0  85 c2     sta  c2          und als HB der Startadresse setzen
,f5a2  20 d2 f5  jsr f5d2 "loadng" Ausgabe von "LOADING/VERIFYING", sofern im Direktmodus befindlich
,f5a5  20 4a f8  jsr f84a "tpread" File von Kassette lesen

; bei $f5a9: Einsprung für "Carry löschen und Endadresse laden"

,f5a8  24 18     bit "clc"        Carry löschen (Flag für "kein I/O-Fehler")
,f5aa  a6 ae     ldx  ae          LB der Endadresse nach Ladevorgang laden  } Lade-Endadresse nach X/Y
,f5ac  a4 af     ldy  af          HB der Endadresse nach Ladevorgang laden  } zwecks Rückgabe laden
,f5ae  60        rts              Rücksprung von Routine
-----------------------------------

; SRCMSG-Hilfsroutine: Ausgabe von "SEARCHING [FOR ...]", sofern im Direktmodus befindlich

,f5af  a5 9d     lda  9d          Flag für Direkt-/Programm-Modus (MSGFLG) zwecks Test auslesen
```

```
.f5b1  10 1e    bpl f5d1        nicht im Direktmodus (N=0): Rücksprung über RTS
.f5b3  a0 0c    ldy #0c         Offset für Systemmeldung "SEARCHING" laden      } "SEARCHING"
.f5b5  20 2f f1 jsr f12f        Routine zur Ausgabe der Systemmeldung aufrufen  } ausgeben
.f5b8  a5 b7    lda  b7         Länge des aktuellen Filenamen holen             } Rücksprung, falls
.f5ba  f0 15    beq f5d1        kein Filename (Z=1): Rücksprung über RTS        } Filename fehlt
.f5bc  a0 17    ldy #17         Offset für Systemmeldung "FOR" laden            } "FOR"
.f5be  20 2f f1 jsr f12f        Routine zur Ausgabe der Systemmeldung aufrufen  } ausgeben
.f5c1  a4 b7    ldy  b7         Länge des aktuellen Filenamen auslesen          } Rücksprung, falls
.f5c3  f0 0c    beq f5d1        kein Filename (Z=1): Rücksprung über RTS        } Filename fehlt
.f5c5  a0 00    ldy #00         Offset mit 0 initialisieren (auf erstes Byte im Filenamen stellen)  } Ausgabe
.f5c7  b1 bb    lda (bb),y      Byte aus Filenamen auslesen                                         } des
.f5c9  20 d2 ff jsr ffd2 "bsout" und ausgeben                                                       } Filenamen
.f5cc  c8       iny             Offset erhöhen (auf nächstes Byte im Filenamen richten)             } über
.f5cd  c4 b7    cpy  b7         Vergleich des Offset mit Länge des Filenamen (FNLEN)                } BSOUT-
.f5cf  d0 f6    bne f5c7        noch keine Übereinstimmung (Z=0): nächstes Zeichen ausgeben         } Schleife
.f5d1  60       rts             Rücksprung von Hilfsroutine
-----------------------------------

; LOADNG-Hilfsroutine: "LOADING" oder "VERIFYING" ausgeben

.f5d2  a0 49    ldy #49         Offset für Systemmeldung "LOADING" vorbereiten
.f5d4  a5 93    lda  93         LOAD/VERIFY-Flag (VERCK) zwecks Test auslesen
.f5d6  f0 02    beq f5da        LOAD (Z=1): mit Offset seit $f5d2 arbeiten
.f5d8  a0 59    ldy #59         Offset für Systemmeldung "VERIFYING" laden
.f5da  4c 2b f1 jmp f12b        Routine zur Ausgabe der Systemmeldung aufrufen
-----------------------------------

; SAVE-Routine (hierher wird vom Kernal-Einsprung bei $ffd8 gesprungen)

.f5dd  86 ae    stx  ae         LB der Endadresse in LB des Hilfszeigers EAL/EAH schreiben  } Endadresse des SAVE-
.f5df  84 af    sty  af         HB der Endadresse in HB des Hilfszeigers EAL/EAH schreiben  } Bereichs setzen
.f5e1  aa       tax             Zeropage-Adresse des Zeigers auf die Anfangsadresse in X-Register holen
.f5e2  b5 00    lda  00,x       LB des Zeigers auf die Anfangsadresse auslesen      } Anfangsadresse
.f5e4  85 c1    sta  c1         und als LB des Hilfszeigers STAL/STAH setzen        } des SAVE-Bereichs
.f5e6  b5 01    lda  01,x       HB des Zeigers auf die Anfangsadresse auslesen      } in Hilfszeiger STAL
.f5e8  85 c2    sta  c2         und als HB des Hilfszeigers STAL/STAH setzen        } setzen
.f5ea  6c 32 03 jmp(0332)       Sprung über SAVE-Vektor (normalerweise nach $f5ed)
-----------------------------------
```

```
; reguläre SAVE-Routine

,f5ed  a5 ba     lda   ba          aktuelle Gerätenummer (FA) auslesen
,f5ef  d0 03     bne f5f4          nicht Tastatur (Z=0): kein I/O ERROR #9 (ILLEGAL DEVICE NUMBER)
,f5f1  4c 13 f7  jmp f713 "ioerr9" I/O ERROR #9 ("illegal device number") auslösen
-------------------------------
,f5f4  c9 03     cmp #03           Vergleich der aktuellen Gerätenummer mit der Geräteadresse des Bildschirms
,f5f6  f0 f9     beq f5f1          Übereinstimmung (Z=1): I/O ERROR #9 (ILLEGAL DEVICE NUMBER)
,f5f8  90 5f     bcc f659 "svtprs" SAVE auf Datasette oder RS232 (C=0): Sonderbehandlung anspringen

; SAVE auf Gerät am IEC-Bus

,f5fa  a9 61     lda #61 %01100001 Sekundäradresse für "Schreiben" laden
,f5fc  85 b9     sta   b9          und als aktuelle Sekundäradresse (SA) setzen
,f5fe  a4 b7     ldy   b7          Länge des aktuellen Filenamen (FNLEN) holen
,f600  d0 03     bne f605          Filename vorhanden (Z=0): kein I/O ERROR #8 (MISSING FILENAME)
,f602  4c 10 f7  jmp f710 "ioerr8" I/O ERROR #8 ("missing filename") auslösen
-------------------------------
,f605  20 d5 f3  jsr f3d5 "iecopn" OPEN-Vorgang auf Gerät am IEC-Bus einleiten
,f608  20 8f f6  jsr f68f "saving" Ausgabe der Systemmeldung "SAVING [filename]", sofern im Direktmodus befindlich
,f60b  a5 ba     lda   ba          aktuelle Gerätenummer (FA) auslesen
,f60d  20 0c ed  jsr ed0c "listen" Ausgabe des LISTEN-Signals auf den IEC-Bus
,f610  a5 b9     lda   b9          aktuelle Sekundäradresse (SA) holen
,f612  20 b9 ed  jsr edb9 "second" Sekundäradresse für LISTEN senden
,f615  a0 00     ldy #00           Offset mit 0 initialisieren (wird erst bei $f629 benötigt)
,f617  20 8e fb  jsr fb8e "stacur" Hilfszeiger $ae/$af mit Startadresse aus $c1/$c2 initialisieren
,f61a  a5 ac     lda   ac          LB der Startadresse des Speicherbereichs laden  ┐ Startadresse des SAVE-
,f61c  20 dd ed  jsr eddd "iecout" und über IEC-Bus senden                        ┘ Bereiches im Low-High-Format
,f61f  a5 ad     lda   ad          HB der Startadresse des Speicherbereichs laden  ┐ an Anfang des Files
,f621  20 dd ed  jsr eddd "iecout" und über IEC-Bus senden                        ┘ schreiben
,f624  20 dl fc  jsr fcdl "cmpste" Vergleich der aktuellen Speicheradresse mit der Endadresse des Bereichs
,f627  b0 16     bcs f63f          SAVE-Bereich schon überschritten (C=1): SAVE-Vorgang abbrechen
,f629  b1 ac     lda  (ac),y       aktuelles Byte holen
,f62b  20 dd ed  jsr eddd "iecout" und auf den IEC-Bus ausgeben
,f62e  20 e1 ff  jsr ffe1 "stop"   STOP-Taste über Kernal-Einsprung abfragen
,f631  d0 07     bne f63a          STOP-Taste nicht gedrückt (Z=0): nächstes Byte bearbeiten, Zeiger erhöhen
,f633  20 42 f6  jsr f642 "ieccls" File auf IEC-Bus schließen
,f636  a9 00     lda #00           Fehlernummer für BREAK laden
,f638  38        sec               Carry setzen (Flag für "I/O-Fehler")
,f639  60        rts               Rücksprung von Routine
---------------------------------
```

```
,f63a  20 db fc  jsr fcdb "incsal" Zeiger auf aktuelle Adresse ($ac/$ad, s. $f629) erhöhen
,f63d  d0 e5     bne f624 "jmp"    und nächstes Byte speichern
-------------------------------

; IECCLS-Routine: File auf Gerät am IEC-Bus schließen

,f63f  20 fe ed  jsr edfe "unlsn"  UNLISTEN-Signal auf IEC-Bus ausgeben
,f642  24 b9     bit   b9          aktuelle Sekundäradresse (SA) testen
,f644  30 11     bmi f657          Sekundäradresse >= $80 (N=1): Carry löschen und Rücksprung über RTS
,f646  a5 ba     lda   ba          aktuelle Gerätenummer (FA) laden
,f648  20 0c ed  jsr ed0c "listen" LISTEN-Signal auf IEC-Bus ausgeben
,f64b  a5 b9     lda   b9          aktuelle Sekundäradresse (SA) holen
,f64d  29 ef     and #ef %11101111 b4 löschen
,f64f  09 e0     ora #e0 %11100000 b5-b7 setzen
,f651  20 b9 ed  jsr edb9 "second" Sekundäradresse nach LISTEN ausgeben
,f654  20 fe ed  jsr edfe "unlsn"  UNLISTEN-Signal auf IEC-Bus ausgeben
,f657  18        clc               Carry löschen (Flag für "kein Fehler")
,f658  60        rts               Rücksprung von Routine
-----------------------------------

; SVTPRS: SAVE auf Datasette (Gerät #1) oder RS232 (Gerät #2, ergibt aber ILLEGAL DEVICE ...)

,f659  4a        lsr               Gerätenummer rechtsverschieben, um b0 ins Carry-Flag zu bekommen und zu testen
,f65a  b0 03     bcs f65f          SAVE auf Datasette (Gerät #1) gewünscht (C=1): kein I/O ERROR#9 (ILLEGAL DEVICE ...)
,f65c  4c 13 f7  jmp f713 "ioerr9" I/O ERROR #9 ("illegal device number") auslösen (kein SAVE auf RS232 möglich!)
-------------------------------
,f65f  20 d0 f7  jsr f7d0 "getbfa" Anfangsadresse des Kassettenpuffers holen; Test auf Gültigkeit des Puffers
,f662  90 8d     bcc f5f1          kein Kassettenpuffer verfügbar (C=0): I/O ERROR #9 (ILLEGAL DEVICE NUMBER)
,f664  20 38 f8  jsr f838 "wtrcpl" auf <RECORD>+<PLAY> warten
,f667  b0 25     bcs f68e          I/O-Fehler (C=1): RTS bei C=1 und A=Fehlernummer (0=BREAK)
,f669  20 8f f6  jsr f68f "saving" Ausgabe der Systemmeldung "SAVING [filename]", sofern im Direktmodus befindlich
,f66c  a2 03     ldx #03           Headermarke für "Maschinenprogramm" laden
,f66e  a5 b9     lda   b9          Sekundäradresse zwecks Auswertung holen
,f670  29 01     and #01 %00000001 b0 aussondern (entscheidet über Programmtyp "Basic" oder "Maschinensprache")
,f672  d0 02     bne f676          Maschinenprogramm (Z=0): bei $f66c vorbereitete Headermarke verwenden
,f674  a2 01     ldx #01           Headermarke für "BASIC" laden
,f676  8a        txa               Headermarke (vorher in X berechnet, s. $f66c-$f674) in Akku laden
,f677  20 6a f7  jsr f76a "tapehe" Programm-Header- oder Ende-Block auf Kassette schreiben
,f67a  b0 12     bcs f68e          I/O-Fehler (C=1): RTS bei C=1 und A=Fehlercode
,f67c  20 67 f8  jsr f867 "tpwrit" File auf Kassette schreiben
,f67f  b0 0d     bcs f68e          I/O-Fehler (C=1): RTS bei C=1 und A=Fehlercode
```

```
,f681  a5 b9     lda   b9          aktuelle Sekundäradresse (SA) holen
,f683  29 02     and #02 %00000010 bl aussondern (entscheidet über End-Of-Tape-Markierung)
,f685  f0 06     beq f68d          keine EOT-Markierung angefordert (Z=1): CLC und RTS
,f687  a9 05     lda #05           Headermarke "End Of Tape" (Band-Ende) laden
,f689  20 6a f7  jsr f76a "tapehe" Programm-Header- oder Ende-Block auf Kassette schreiben
,f68c  24 18     bit "clc"         Carry löschen (Flag für "kein Fehler")
,f68e  60        rts               Rücksprung von Routine
---------------------------------

; SAVING-Hilfsroutine: Erzeugung der Systemmeldung "SAVING [filename]", sofern im Direktmodus befindlich

,f68f  a5 9d     lda   9d          Flag für Systemmeldungen (MSGFLG) zwecks Test auslesen
,f691  10 fb     bpl f68e          Programm-Modus (N=0): Rücksprung über RTS, Meldung nicht ausgeben
,f693  a0 51     ldy #51           Offset für Systemmeldung "SAVING" laden
,f695  20 2f f1  jsr f12f "sysmsg" Routine zur Ausgabe der Systemmeldung aufrufen
,f698  4c c1 f5  jmp f5c1          in SRCMSG-Routine so einsteigen, daß die Ausgabe des Filenamen erfolgt (sofern
                                   vorhanden)
-----------------------------------

; UDTIM-Routine (hierher wird vom Kernal-Einsprung bei $ffea gesprungen)

,f69b  a2 00     ldx #00           Initialisierungswert für 00:00:00 laden
,f69d  e6 a2     inc   a2          niederwertigstes Byte der Systemuhr TI/TI$ erhöhen       | Systemuhr
,f69f  d0 06     bne f6a7          kein Erhöhungsübertrag (Z=0): Erhöhen fertig             | TI/TI$
,f6a1  e6 a1     inc   a1          mittelwertiges Byte der Systemuhr TI/TI$ erhöhen         } um
,f6a3  d0 02     bne f6a7          kein Erhöhungsübertrag (Z=0): Erhöhen fertig             | 1
,f6a5  e6 a0     inc   a0          höchstwertiges Byte der Systemuhr TI/TI$ erhöhen         | erhöhen
,f6a7  38        sec               Carry vor Subtraktion bei $f6aa setzen                   |
,f6a8  a5 a2     lda   a2          niederwertigstes Byte der Systemuhr TI/TI$ laden         | Vergleich
,f6aa  e9 01     sbc #01           1 (LSB für 24:00:00) zwecks Vergleich subtrahieren       | des neuen
,f6ac  a5 a1     lda   a1          mittelwertiges Byte der Systemuhr TI/TI$ laden           } Systemuhr-Wertes
,f6ae  e9 1a     sbc #1a           26 (MiSB für 24:00:00) zwecks Vergleich subtrahieren     | mit
,f6b0  a5 a0     lda   a0          höchstwertiges Byte der Systemuhr TI/TI$ laden           | 24:00:00
,f6b2  e9 4f     sbc #4f           79 (MSB für 24:00:00) zwecks Vergleich subtrahieren      |
,f6b4  90 06     bcc f6bc          noch keine 24-Stunden-Überschreitung (C=0): Rücksetzen auf 00:00:00 überspringen

; Sonderbehandlung: von 24:00:00 auf 00:00:00 zurückschalten

,f6b6  86 a0     stx   a0          höchstwertiges Byte mit MSB für 00:00:00 initialisieren  | Systemuhr
,f6b8  86 a1     stx   a1          mittelwertiges Byte mit MiSB für 00:00:00 initialisieren  } auf 00:00:00
,f6ba  86 a2     stx   a2          niederwertigstes Byte mit LSB für 00:00:00 initialisieren | zurücksetzen
```

```
; Abfrage der STOP-Taste (ermöglicht Kernal-Routine STOP $ffe1)

,f6bc  ad 01 dc  lda dc01        Datenport B von CIA 1 laden (Reihe der gedrückten Taste)
,f6bf  cd 01 dc  cmp dc01        mit sich selbst vergleichen
,f6c2  d0 f8     bne f6bc        noch liegt keine Übereinstimmung vor (Z=0): warten, bis keine Veränderung mehr
,f6c4  aa        tax             Akku (Inhalt von Datenport B = Tastatur-Reihen-Register) zwecks Test nach X bringen
,f6c5  30 13     bmi f6da        b7 gesetzt, also keine Taste aus STOP-Reihe gedrückt (N=1): Ende
,f6c7  a2 bd     ldx #bd %10111101 Tastatur-Reihen 6 und 1 (enthalten <SHIFT>-Tasten) anwählen
,f6c9  8e 00 dc  stx dc00        Wert in Datenport A schreiben, damit Abfrage erfolgt
,f6cc  ae 01 dc  ldx dc01        Datenport B von CIA 1 laden (Reihe der gedrückten Taste)
,f6cf  ec 01 dc  cpx dc01        mit sich selbst vergleichen
,f6d2  d0 f8     bne f6cc        noch liegt keine Übereinstimmung vor (Z=0): warten, bis keine Veränderung mehr
,f6d4  8d 00 dc  sta dc00        Wert mit gelöschtem b7 (s. $f6c4/$f6c5) in Datenport A schreiben, um Spalte 7
                                 abzufragen
,f6d7  e8        inx             Wert erhöhen; bei $ff (Bedeutung: keine Taste gedrückt) wird Z=1
,f6d8  d0 02     bne f6dc        Taste in Spalte 7 (SHIFT-Spalte) gedrückt (Z=0): Rücksprung, STOP ignorieren
,f6da  85 91     sta  91         STOP-Flag (STKEY) setzen
,f6dc  60        rts             Rücksprung von Routine
-----------------------------------

; RDTIM-Routine (hierher wird vom Kernal-Einsprung bei $ffde verzweigt)

,f6dd  78        sei             Interrupt-Flag setzen, damit die interruptgesteuerte Erhöhung der Systemuhr nicht in
                                 die Quere kommt
,f6de  a5 a2     lda  a2         niederwertigstes Byte der Systemuhr in den Akku holen
,f6e0  a6 a1     ldx  a1         mittelwertiges Byte der Systemuhr in X-Register holen
,f6e2  a4 a0     ldy  a0         höchstwertiges Byte der Systemuhr in Y-Register holen

; SETTIM-Routine (hierher wird vom Kernal-Einsprung bei $ffdb verzweigt)

,f6e4  78        sei             Interrupt-Flag setzen, damit die interruptgesteuerte Erhöhung der Systemuhr nicht in
                                 die Quere kommt
,f6e5  85 a2     sta  a2         niederwertigstes Byte der Systemuhr gemäß Akku setzen
,f6e7  86 a1     stx  a1         mittelwertiges Byte der Systemuhr gemäß X-Register setzen
,f6e9  84 a0     sty  a0         höchstwertiges Byte der Systemuhr gemäß Y-Register setzen
,f6eb  58        cli             Interrupt-Flag wieder löschen
,f6ec  60        rts             Rücksprung von Routine
-----------------------------------
```

```
; STOP-Routine (hierher wird vom Kernal-Einsprung bei $ffe1 verzweigt)
  Die interruptgesteuerte Abarbeitung von UDTIM ($ffea) wird vorausgesetzt.

,f6ed  a5 91     lda   91          STOP-Flag (STKEY) zwecks Test auslesen
,f6ef  c9 7f     cmp #7f %01111111 Vergleich mit Wert für "STOP gedrückt"
,f6f1  d0 07    ┌bne f6fa         keine Übereinstimmung (Z=0): Rücksprung von Routine
,f6f3  08       │ php             Prozessorstatus bis $f6f9 merken (Z-Flag!)
,f6f4  20 cc ff │ jsr ffcc "clrchn" Löschen aller I/O-Kanäle
,f6f7  85 c6    │ sta   c6        Anzahl der Zeichen im Tastaturpuffer auf 0 setzen (A=0 seit $f6f4)
,f6f9  28       │ plp             Prozessorstatus (Z=1!) von $f6f3 wiederherstellen
,f6fa  60       └>rts             Rücksprung von Routine
-----------------------------------


; Einsprünge für I/O-ERROR-Meldungen

,f6fb  a9 01     lda #01           I/O ERROR #1: TOO MANY FILES
,f6fd  2c a9 02  bit "lda #02"     I/O ERROR #2: FILE OPEN
,f700  2c a9 03  bit "lda #03"     I/O ERROR #3: FILE NOT OPEN
,f703  2c a9 04  bit "lda #04"     I/O ERROR #4: FILE NOT FOUND
,f706  2c a9 05  bit "lda #05"     I/O ERROR #5: DEVICE NOT PRESENT
,f709  2c a9 06  bit "lda #06"     I/O ERROR #6: NOT INPUT FILE
,f70c  2c a9 07  bit "lda #07"     I/O ERROR #7: NOT OUTPUT FILE
,f70f  2c a9 08  bit "lda #08"     I/O ERROR #8: MISSING FILENAME
,f712  2c a9 09  bit "lda #09"     I/O ERROR #9: ILLEGAL DEVICE NUMBER
,f715  48        pha               Fehlernummer auf den Stapel merken (bis $f722)
,f716  20 cc ff  jsr ffcc "clrchn" I/O auf Standardgeräte
,f719  a0 00     ldy #00           Offset für Systemmeldung "I/O ERROR#" laden (wird bei $f71f benötigt)
,f71b  24 9d     bit   9d          Test des Flags für Systemmeldungen (MSGFLG)
,f71d  50 0a    ┌bvc f729         keine Ausgabe von I/O ERROR #x erwünscht (V=0): Ausgabe überspringen
,f71f  20 2f f1 │ jsr f12f        Routine zur Ausgabe der Systemmeldung aufrufen
,f722  68       │ pla             bei $f715 gemerkte Fehlernummer wieder vom Stapel holen
,f723  48       │ pha             und bis $f729 (für Rückgabe an aufrufende Routine) merken
,f724  09 30    │ ora #30 %00110000 ASCII-Code von "0" durch OR-Verknüpfung addieren
,f726  20 d2 ff │ jsr ffd2 "bsout"  und Ergebnis als Fehlernummer ausgeben
,f729  68       └>pla             auf Stapel gemerkte Fehlernummer wiederherstellen
,f72a  38        sec               Carry setzen (Flag für "I/O-Fehler aufgetreten")
,f72b  60        rts               Rücksprung (C=1 und A=Fehlernummer)
-----------------------------------
```

```
; GETFHD-Hilfsroutine: nächsten Header auf Datasette öffnen und mit FOUND-Meldung anzeigen

.f72c  a5 93    >lda  93          LOAD/VERIFY-Flag (VERCK) holen
.f72e  48        pha              und auf den Stapel merken
.f72f  20 41 f8  jsr f841 "rblk"  nächsten Block von Datasette einlesen
.f732  68        pla              bei $f72c/$f72e gerettetes LOAD/VERIFY-Flag holen
.f733  85 93     sta  93          und wiederherstellen
.f735  b0 32     bcs f769         I/O-Fehler bei Block-Lesen aufgetreten (C=1): RTS bei C=1 und A=Fehlercode
.f737  a0 00     ldy #00          Offset mit 0 initialisieren (auf Header-Byte im Kassettenpuffer richten)
.f739  b1 b2     lda  (b2),y      Header-Byte (erstes Byte im Kassettenpuffer) auslesen
.f73b  c9 05     cmp #05          Vergleich mit Headermarke für "End Of Tape"
.f73d  f0 2a     beq f769         Übereinstimmung (Z=1): Rücksprung von Routine
.f73f  c9 01     cmp #01          Vergleich mit Headermarke für "Anfang: Basic-Programm"
.f741  f0 08     beq f74b         Übereinstimmung (Z=1): FOUND-Meldung ausgeben, Datenblock übernehmen
.f743  c9 03     cmp #03          Vergleich mit Headermarke für "Anfang: Maschinen-Programm"
.f745  f0 04     beq f74b         Übereinstimmung (Z=1): FOUND-Meldung ausgeben, Datenblock übernehmen
.f747  c9 04     cmp #04          Vergleich mit Headermarke für "Anfang: Datenfile"
.f749  d0 e1     bne f72c         keine Übereinstimmung (Z=0): nächsten Header-Block suchen, bis gültigen gefunden

; FOUND-Meldung ausgeben, sofern im Direktmodus befindlich

.f74b  aa       >tax              Headertyp in X-Register merken
.f74c  24 9d     bit  9d          Flag für Systemmeldungen (MSGFLG) testen
.f74e  10 17     bpl f767         nicht im Direktmodus (N=0): Carry löschen und Ende, keine FOUND-Meldung
.f750  a0 63     ldy #63          Offset für Systemmeldung "FOUND" laden          } "FOUND"
.f752  20 2f f1  jsr f12f         Routine zur Ausgabe der Systemmeldung aufrufen  } ausgeben
.f755  a0 05     ldy #05          Offset auf Anfang des Filenamen im Kassettenpuffer richten
.f757  b1 b2    >lda  (b2),y      Byte aus Filenamen holen                        } Filenamen
.f759  20 d2 ff  jsr ffd2 "bsout" und ausgeben                                    } byteweise
.f75c  c8        iny              Offset erhöhen                                  } ausgeben
.f75d  c0 15     cpy #15          Vergleich mit Offset des letzten Byte des Filenamen + 1
.f75f  d0 f6     bne f757         noch keine Übereinstimmung (Z=0): Ausgabe fortsetzen
.f761  a5 a1     lda  a1          mittelwertiges Byte der Systemuhr für Warteschleife laden
.f763  20 e0 e4  jsr e4e0         Routine zum Warten auf <CBM>- oder <SPACE>-Taste im gegebenen Zeitraum warten
.f766  ea        nop              Füllbyte, um nach ROM-Änderungen die Einsprungadressen beizubehalten
.f767  18       >clc              Carry löschen (Flag für "kein Fehler")
.f768  88        dey              Offset verringern
.f769  60       >rts              Rücksprung von Routine
-----------------------------------
```

```
; WBLK-Routine (Header in Kassettenpuffer; Kassettenpufferinhalt auf Kassette schreiben)

,f76a  85 9e     sta  9e          gewünschte Headermarke in Hilfsspeicher merken
,f76c  20 d0 f7  jsr f7d0 "getbfa" Adresse des Kassettenpuffers ermitteln und auf Gültigkeit testen
,f76f  90 5e     bcc f7cf         kein Kassettenpuffer vorhanden (C=0): RTS bei C=0
,f771  a5 c2     lda  c2          HB der Startadresse für Laden/Speichern (STAH) holen   } Start-
,f773  48        pha              und auf den Stapel retten                              } und
,f774  a5 c1     lda  c1          LB der Startadresse für Laden/Speichern (STAL) holen   } Endadresse
,f776  48        pha              und auf den Stapel retten                              } für
,f777  a5 af     lda  af          HB der Endadresse für Laden/Speichern (EAH) holen      } Laden/Speichern
,f779  48        pha              und auf den Stapel retten                              } auf dem
,f77a  a5 ae     lda  ae          LB der Endadresse für Laden/Speichern (EAL) holen      } Stapel
,f77c  48        pha              und auf den Stapel retten                              } merken
,f77d  a0 bf     ldy #bf          Offset auf letztes Datenbyte im Kassettenpuffer richten } Kassettenpuffer
,f77f  a9 20     lda #20          Initialisierungswert (ASCII-Code von [space]) laden    } mit $20
,f781  91 b2     sta  (b2),y      Füllwert in Kassettenpuffer schreiben                  } (ASCII-Code von
,f783  88        dey              Offset verringern                                      } [space])
,f784  d0 fb     bne f781         noch nicht alle Bytes initialisiert (Z=0): weiter in Schleife } füllen
,f786  a5 9e     lda  9e          bei $f76a gemerkte Headermarke holen                   } Headermarke
,f788  91 b2     sta  (b2),y      und an erste Position im Kassettenpuffer schreiben (Y=0!) } schreiben
,f78a  c8        iny "ldy #01"    Offset von 0 auf 1 erhöhen (auf LB der Startadresse richten) } Startadresse
,f78b  a5 c1     lda  c1          LB der Startadresse für Laden/Speichern (STAL) holen   } in
,f78d  91 b2     sta  (b2),y      und als LB der Anfangsadresse in Header-Block schreiben } Header-Block
,f78f  c8        iny "ldy #02"    Offset von 1 auf 2 erhöhen (auf HB der Startadresse richten) } als Anfang
,f790  a5 c2     lda  c2          HB der Startadresse für Laden/Speichern (STAH) holen   } des File
,f792  91 b2     sta  (b2),y      und als HB der Anfangsadresse in Header-Block schreiben } übertragen
,f794  c8        iny "ldy #03"    Offset von 2 auf 3 erhöhen (auf LB der Endadresse richten) } Endadresse
,f795  a5 ae     lda  ae          LB der Endadresse für Laden/Speichern (EAL) holen      } in
,f797  91 b2     sta  (b2),y      und als LB der Anfangsadresse in Header-Block schreiben } Header-Block
,f799  c8        iny "ldy #04"    Offset von 1 auf 2 erhöhen (auf HB der Endadresse richten) } als Ende
,f79a  a5 af     lda  af          HB der Endadresse für Laden/Speichern (EAH) holen      } des File
,f79c  91 b2     sta  (b2),y      und als HB der Anfangsadresse in Header-Block schreiben } übertragen
,f79e  c8        iny "ldy #05"    Zeiger auf erstes Datenbyte in Kassettenpuffer ermitteln
,f79f  84 9f     sty  9f          und in Hilfsspeicher PTR2 merken
,f7a1  a0 00     ldy #00          0 als Ausgangswert für Länge des Filenamen laden
,f7a3  84 9e     sty  9e          und in Hilfsspeicher PTR1 schreiben
,f7a5  a4 9e     ldy  9e          aktuellen Wert für Länge des Filenamen holen
,f7a7  c4 b7     cpy  b7          Vergleich mit Länge des aktuellen Filenamen (FNLEN)
,f7a9  f0 0c     beq f7b7         bereits Übereinstimmung (Z=1): alle Bytes im Kassettenpuffer, Ende
,f7ab  b1 bb     lda  (bb),y      Byte aus Filenamen holen
,f7ad  a4 9f     ldy  9f          Offset aus PTR2 (Zeiger auf erstes Datenbyte in Kassettenpuffer) holen
```

```
,f7af  91 b2     sta  (b2),y      und Byte in Kassettenpuffer schreiben
,f7b1  e6 9e     inc  9e          Offset innerhalb des Filenamen erhöhen
,f7b3  e6 9f     inc  9f          Offset innerhalb des Kassettenpuffers erhöhen
,f7b5  d0 ee     bne f7a5 "jmp"   nächstes Byte schreiben, Test auf "alle Zeichen kopiert" durchführen
-----------------------------------
,f7b7  20 d7 f7  jsr f7d7 "bfsaea" Start- und Endadresse für Kassettenpuffer setzen, damit dieser geschrieben werden
                                   kann (s. $f7be!)
,f7ba  a9 69     lda #69 %01101001 Initialisierungswert für RS232-Eingabeparität laden
,f7bc  85 ab     sta  ab          und in Hilfsspeicher RIPRTY (RS232-Eingabeparität) schreiben
,f7be  20 6b f8  jsr f86b "tpwrit" Schreibvorgang auf Kassette
,f7c1  a8        tay              möglichen Fehlercode in Y-Register retten (bis $f7ce)
,f7c2  68        pla              LB der Endadresse für Laden/Speichern          } bei $f777-$f77a
,f7c3  85 ae     sta  ae          vom Stapel wiederherstellen (s. $f77a/$f77c)   } gemerkte
,f7c5  68        pla              HB der Endadresse für Laden/Speichern          } Lade/Speicher-Endadresse
,f7c6  85 af     sta  af          vom Stapel wiederherstellen (s. $f777/$f779)   } wieder vom Stapel holen
,f7c8  68        pla              LB der Startadresse für Laden/Speichern        } bei $f771-$f776
,f7c9  85 c1     sta  c1          vom Stapel wiederherstellen (s. $f774/$f776)   } gemerkte Lade/Speicher-
,f7cb  68        pla              HB der Startadresse für Laden/Speichern        } Anfangsadresse
,f7cc  85 c2     sta  c2          vom Stapel wiederherstellen (s. $f771/$f773)   } wieder vom Stapel holen
,f7ce  98        tya              bei $f7c1 gemerkten Fehlercode (möglicherweise aufgetreten) wiederherstellen
,f7cf  60        rts              Rücksprung von Routine
-----------------------------------

; GETBFA-Hilfsroutine: Adresse des Kassettenpuffers ermitteln und auf Gültigkeit testen

,f7d0  a6 b2     ldx  b2          LB der Adresse des Kassettenpuffers aus LB des Zeigers TAPE1 entnehmen
,f7d2  a4 b3     ldy  b3          HB der Adresse des Kassettenpuffers aus HB des Zeigers TAPE1 entnehmen
,f7d4  c0 02     cpy #02 >($0200) liegt Adreßangabe unter $0200? (Ergebnis in C: C=0 für "Kassettenpuffer ungültig,
                                   da im Bereich $0000-$01ff" ; C=1 für "Kassettenpuffer in gültigem Bereich")
,f7d6  60        rts              Rücksprung von Routine (X/Y = Adresse, C=Flag für Gültigkeit)
-----------------------------------

; BFSAEA-Hilfsroutine: Zeiger für Anfang und Ende bei Laden/Speichern auf Grenzen des Kassettenpuffers
  stellen, damit dieser als Eingabe/Ausgabe-Speicherbereich gilt

,f7d7  20 d0 f7  jsr f7d0 "getbfa" Anfangsadresse des Kassettenpuffers holen
,f7da  8a        txa              LB der Anfangsadresse zwecks Addition in Akku
,f7db  85 c1     sta  c1          als LB der Startadresse für Laden/Speichern setzen
,f7dd  18        clc              Carry vor Addition löschen
,f7de  69 c0     adc #c0          Größe des Kassettenpuffers addieren (ergibt Endadresse)
,f7e0  85 ae     sta  ae          und als LB der Endadresse für Laden/Speichern setzen
```

```
,f7e2  98       tya             HB der Anfangsadresse zwecks Addition in Akku
,f7e3  85 c2    sta   c2        als HB der Startadresse für Laden/Speichern setzen
,f7e5  69 00    adc #00         Carry von $f7de bei HB der Endadresse einbinden
,f7e7  85 af    sta   af        Ergebnis als HB der Endadresse für Laden/Speichern setzen
,f7e9  60       rts             Rücksprung von Routine
-----------------------------------

; SRCTFL: vorgegebenes File auf Datasette suchen

,f7ea  20 2c f7→jsr f72c "getfhd" nächsten Header auf Datasette öffnen und mit FOUND-Meldung anzeigen
,f7ed  b0 1d    bcs f80c        I/O-Fehler (C=1): Rücksprung bei C=1 und A=Fehlercode
,f7ef  a0 05    ldy #05         Offset für Filenamen im Kassettenpuffer (bei Headerblock) laden
,f7f1  84 9f    sty   9f        und in Hilfsspeicher PTR2 merken
,f7f3  a0 00    ldy #00         Offset für aktuelles Byte im Filenamen mit 0 initialisieren
,f7f5  84 9e    sty   9e        und in Hilfsspeicher PTR1 merken
,f7f7  c4 b7   →cpy   b7        Vergleich des Offset im Filenamen mit Länge des aktuellen Filenamen (FNLEN)
,f7f9  f0 10    beq f80b        bereits Übereinstimmung (Z=1): Carry löschen (Flag für "kein Fehler") und Rücksprun
,f7fb  b1 bb    lda  (bb),y     Byte aus Filenamen holen
,f7fd  a4 9f    ldy   9f        Offset für Filenamen im Kassettenpuffer holen
,f7ff  d1 b2    cmp  (b2),y     Vergleich der beiden Bytes (gewünschter und gefundener Filename)
,f801  d0 e7    bne f7ea "srctfl" keine Übereinstimmung (Z=0): neuer Versuch mit nächstem Header
,f803  e6 9e    inc   9e        Offset innerhalb des Filenamen erhöhen
,f805  e6 9f    inc   9f        Offset innerhalb des Kassettenpuffers erhöhen
,f807  a4 9e    ldy   9e        Offset innerhalb des Filenamen holen
,f809  d0 ec    bne f7f7 "jmp"  Vergleich der nächsten beiden Bytes
-----------------------------------
,f80b  18      →clc             Carry löschen (Flag für "kein Fehler")
,f80c  60      →rts             Rücksprung von Routine
-----------------------------------

; TBFUL-Hilfsroutine: Test, ob Kassettenpuffer voll ist; gleichzeitig Zeiger in Kassettenpuffer erhöhen und Offset
  BUFPNT in Y-Register holen

,f80d  20 d0 f7  jsr f7d0 "getbfa" Adresse des Kassettenpuffers ermitteln und auf Gültigkeit testen
,f810  e6 a6     inc   a6        Offset für aktuelles Byte im Kassettenpuffer (BUFPNT) erhöhen
,f812  a4 a6     ldy   a6        und in Y-Register laden
,f814  c0 c0     cpy #c0         Vergleich mit kleinstem nicht mehr zulässigem Offset (Test auf "Puffer voll")
,f816  60        rts             Rücksprung von Routine
-----------------------------------
```

```
; WTPLAY-Hilfsroutine: Warten auf Auslösen von <PLAY> an Datasette

,f817  20 2e f8  jsr f82e "tsplay" <PLAY>-Taste an Datasette prüfen
,f81a  f0 1a     beq f836          <PLAY> gedrückt (Z=1): Carry löschen (Flag für "kein Fehler") und Rücksprung
,f81c  a0 1b     ldy #1b           Offset für Systemmeldung "PRESS PLAY ON TAPE" laden  } "PRESS PLAY ON TAPE"
,f81e  20 2f f1  jsr f12f          Routine zur Ausgabe der Systemmeldung aufrufen       } ausgeben
,f821  20 d0 f8  jsr f8d0 "tsstop" <STOP>-Taste (Tastatur, nicht Datasette!) prüfen                          } auf
,f824  20 2e f8  jsr f82e "tsplay" <PLAY>-Taste an Datasette prüfen                                          } <PLAY>
,f827  d0 f8     bne f821          <PLAY> noch nicht gedrückt (Z=0): weiter warten, bis <PLAY> gedrückt ist } warten
,f829  a0 6a     ldy #6a           Offset für Systemmeldung "OK" laden          } "OK"
,f82b  4c 2f f1  jmp f12f          Routine zur Ausgabe der Systemmeldung aufrufen } ausgeben
-----------------------------------

; TSPLAY-Hilfsroutine: <PLAY>-Taste an Datasette prüfen

,f82e  a9 10     lda #10 %00010000 b4 (verantwortlich für <PLAY>) als Testbit laden
,f830  24 01     bit   01          Test des Prozessorports
,f832  d0 02     bne f836          b4 gesetzt (Z=0): Carry löschen und Ende, da <PLAY> nicht ausgelöst
,f834  24 01     bit   01          Test des Prozessorports (Test, ob <PLAY> immer noch gedrückt ist)
,f836  18        clc               Carry löschen (Flag für "kein Fehler")
,f837  60        rts               Rücksprung von Routine
-----------------------------------

; WTRCPL-Hilfsroutine: Warten auf Auslösen von <RECORD>+<PLAY> an Datasette

,f838  20 2e f8  jsr f82e "tsplay" <PLAY>-Taste an Datasette prüfen
,f83b  f0 f9     beq f836          <PLAY>-Taste gedrückt (Z=1): Rücksprung mit C=0; <RECORD> wird nicht abgefragt, da
                                   dies nicht möglich ist
,f8d  a0 2e      ldy #2e           Offset für Systemmeldung "PRESS RECORD & PLAY ON TAPE" laden
,f83f  d0 dd     bne f81e "jmp"    indirekt: Routine zur Ausgabe der Meldung, weiter wie bei WTPLAY
-----------------------------------

; RBLK-Routine: Datenblock von Datasette in Kassettenpuffer einlesen

,f841  a9 00     lda #00           Initialisierungswert ("kein Fehler") laden
,f843  85 90     sta   90          und in Statusbyte des Kernal schreiben
,f845  85 93     sta   93          Hilfsspeicher VERCK (LOAD/VERIFY-Flag) auf LOAD stellen
,f847  20 d7 f7  jsr f7d7 "bfsaea" Start- und Endadresse für Kassettenpuffer setzen, damit dieser als Einlesebereich
                                   dient
```

```
; TPREAD-Einsprung: Programm von Kassette einlesen (vorbereitet: Anfang/Ende-Zeiger $ae/$af und $c1/$c2)

,f84a  20 17 f8  jsr f817 "wtplay"   Warten auf Auslösen von <PLAY> an Datasette
,f84d  b0 1f     bcs f86e            I/O-Fehler (C=1): indirekt RTS auslösen (vorher Hilfsspeicher $02a0 löschen)
,f84f  78        sei                 Interrupt verhindern
,f850  a9 00     lda #00             Initialisierungswert für Hilfsspeicher laden
,f852  85 aa     sta  aa             RIDATA (RS232-Eingabebyte) initialisieren
,f854  85 b4     sta  b4             SNSW1 (Bitzähler für RS232-Ausgabe) initialisieren
,f856  85 b0     sta  b0             CMP0 (Timing-Wert für Datasette) initialisieren
,f858  85 9e     sta  9e             PTR1 (Fehler in Pass 1) initialisieren
,f85a  85 9f     sta  9f             PTR2 (Fehler in Pass 2) initialisieren
,f85c  85 9c     sta  9c             DPSW (Flag für Byte-Ausgabe auf Kassette) initialisieren
,f85e  a9 90     lda #90 %10010000   Bitmuster für IRQ in CIA 1 laden
,f860  a2 0e     ldx #0e             Index für IRQ-Vektor "read" ($f92c: seriell von Kassette lesen)
,f862  d0 11     bne f875 "jmp tape" allgemeine Kassettenbehandlung (IRQ-Index in X)
-------------------------------------

; WBLK-Routine: Datenblock von Kassettenpuffer auf Kassette schreiben

,f864  20 d7 f7  jsr f7d7 "bfsaea"   Start- und Endadresse für Kassettenpuffer setzen, damit dieser als Quellbereich
                                     der zu speichernden Daten dient
,f867  a9 14     lda #14 %00010100   Initialisierungswert für Eingabeparität laden
,f869  85 ab     sta  ab             und in Hilfsspeicher für RS232-Eingabeparität schreiben
,f86b  20 38 f8  jsr f838 "wtrcpl"   File prüfen, Meldungen ausgeben, auf <RECORD>+<PLAY> an Datasette warten
,f86e  b0 6c     bcs f8dc            I/O-Fehler (C=1): RTS auslösen (vorher Hilfsspeicher $02a0 löschen)

; TPWRIT-Einsprung: Schreiben auf Kassette (vorbereitet: Anfang/Ende-Zeiger $ae/$af und $c1/$c2)

,f870  78        sei                 Interrupt verhindern, da neuer IRQ angefordert wird
,f871  a9 82     lda #82 %10000010   Bitmuster für IRQ von CIA 1 laden
,f873  a2 08     ldx #08             Index für IRQ-Vektor "wrtz" ($fc6a: seriell auf Kassette schreiben) laden

; TAPE: Kassettenbehandlung (IRQ-Index in X)

,f875  a0 7f     ldy #7f %01111111   Bitmuster für "no irq enabled" laden (kein IRQ)
,f877  8c 0d dc  sty dc0d            und in ICR (Interrupt Control Register) von CIA 1 schreiben
,f87a  8d 0d dc  sta dc0d            Bitmuster für IRQ in CIA 1 in ICR (Interrupt Control Register) schreiben
,f87d  ad 0e dc  lda dc0e            CRA (Control Register A) von CIA 1 holen
,f880  09 19     ora #19 %00011001   Timer A auf "start", "one shot" und "force load" setzen
,f882  8d 0f dc  sta dc0f            Ergebnis in CRB (Control Register B) von CIA 1 schreiben
,f885  29 91     and #91 %10010001   alle Bits bis auf b0, b4 und b7 löschen (b0, b4 und b7 aussondern)
```

```
,f887  8d a2 02  sta 02a2          und Ergebnis in Zeitvergleich-Speicher für Kassetten-I/O schreiben
,f88a  20 a4 f0  jsr f0a4 "rsp232" warten, bis RS232 fertig ist
,f88d  ad 11 d0  lda d011          VIC-Steuerregister holen                                  ┐ Bildschirm
,f890  29 ef     and #ef %11101111 b4 löschen, um Bildschirm abzuschalten ("blanking")        ├ abschalten
,f892  8d 11 d0  sta d011          und Ergebnis in VIC-Steuerregister schreiben              ┘ (Blanking)
,f895  ad 14 03  lda 0314          LB der Adresse der aktuellen IRQ-Routine holen            ┐ alten
,f898  8d 9f 02  sta 029f          und in LB des Hilfszeigers IRQTMP retten                  │ IRQ-Vektor
,f89b  ad 15 03  lda 0315          HB der Adresse der aktuellen IRQ-Routine holen            ├ in IRQTMP
,f89e  8d a0 02  sta 02a0          und in HB des Hilfszeigers IRQTMP retten                  │ merken, dann
,f8a1  20 bd fc  jsr fcbd "bsiv"   IRQ-Vektor nach Index in X setzen                         ┘ neuen IRQ setzen
,f8a4  a9 02     lda #02           Anzahl der Leseversuche laden                             ┐ Blockzähler FSBLK
,f8a6  85 be     sta  be           und in Hilfsspeicher FSBLK (Blockzähler) schreiben        ┘ auf 2 setzen
,f8a8  20 97 fb  jsr fb97 "newch"  Register für serielles Lesen/Schreiben initialisieren
,f8ab  a5 01     lda  01           Datenregister des Prozessors holen                        ┐ Kassettenmotor
,f8ad  29 1f     and #1f %00011111 b5-b7 löschen; b6/b7 sind ungenutzt; b5 = Kassettenmotor  ├ über Prozessorport
,f8af  85 01     sta  01           und in Datenregister zurückschreiben                      ┘ einschalten
,f8b1  85 c0     sta  c0           und CAS1 (Kassettenmotor-Flag) setzen, da A <> 0

; Verzögerungsschleife für 0.3 Sekunden (für Bandanlauf)

,f8b3  a2 ff     ldx #ff           Dekrementierzähler für "äußere Schleife" initialisieren
,f8b5  a0 ff  ┌─>ldy #ff           Dekrementierzähler für "innere Schleife" initialisieren
,f8b7  88     │ ┌>dey              inneren Dekrementierzähler verringern                     ┐ innere Schleife
,f8b8  d0 fd  │ └─bne f8b7         noch nicht abgelaufen (Z=0): weiter verzögern             ┘ für Verzögerung
,f8ba  ca     │   dex              äußeren Dekrementierzähler verringern                     ┐ äußere Schleife für
,f8bb  d0 f8  └───bne f8b5         noch nicht abgelaufen (Z=0): weiter verzögern             ┘ Verzögerung

; I/O-Abschluß abwarten

,f8bd  58        cli               Interrupt zulassen (führt jetzt Lese- bzw. Schreibvorgang aus)
,f8be  ad a0 02  lda 02a0          HB der Adresse des aktuellen IRQ holen                    ┐ Test: spezieller IRQ
,f8c1  cd 15 03  cmp 0315          Vergleich mit HB des IRQ-Vektors                          ┘ für Datasette aktiv?
,f8c4  18        clc               Carry löschen (Flag für "kein Fehler")
,f8c5  f0 15     ┌─beq f8dc        Übereinstimmung (Z=1): wieder alter IRQ aktiv, also $02a0 (IRQ-HB) löschen und Ende
,f8c7  20 d0 f8  │ jsr f8d0 "tsstop" <STOP>-Taste der Tastatur (nicht Datasette!) prüfen
,f8ca  20 bc f6  │ jsr f6bc        in UDTIM-Routine einsteigen, um Tastaturabfrage von <STOP> zu ermöglichen
,f8cd  4c be f8  │ jmp f8be        Wartevorgang fortsetzen
-----------------┼-----------------------------
                 │
; TSSTOP-Hilfsroutine: Prüfung der <STOP>-Taste an der Tastatur, nicht an der Datasette ...
                 │
,f8d0  20 e1 ff  │ jsr ffe1 "stop" STOP-Abfrage über Kernal-Einsprung (Voraussetzung: Abarbeitung von UDTIM!)
```

```
,f8d3  18        clc             Carry löschen (Flag für "kein Fehler")
,f8d4  d0 0b     bne f8e1        <STOP>-Taste nicht gedrückt (Z=0): Rücksprung über RTS

; gedrückte STOP-Taste (während Datasettenbehandlung) ausführen

,f8d6  20 93 fc  jsr fc93 "stptap" Kassette stoppen (Motor ausschalten und IRQ zurücksetzen)
,f8d9  38        sec             Carry setzen (Flag für "Fehler (in diesem Fall: BREAK ERROR)")
,f8da  68        pla             LB der Rücksprungadresse vom Stapel löschen   } Rücksprungadresse auf
,f8db  68        pla             HB der Rücksprungadresse vom Stapel löschen   } Stapel löschen
,f8dc  a9 00     lda #00         Initialisierungswert für HB des IRQ-Zeigers IRQTMP und zugleich Fehlernummer für
                                 "BREAK (Abbruch über STOP-Taste)" laden
,f8de  8d a0 02  sta 02a0        HB des Hilfszeigers IRQTMP (enthält normalen Inhalt des IRQ-Vektors $0314/$0315,
                                 wenn dieser für Kassettenbetrieb verändert wird) zurücksetzen
,f8e1  60        rts             Rücksprung von Routine; C=1 und A=0 (BREAK ERROR)
-----------------------------------

; SETPIN-Hilfsroutine: Datasette für Lesevorgang vorbereiten

,f8e2  86 b1     stx  b1         Zeitkonstante setzen
,f8e4  a5 b0     lda  b0         CMP0 (Timing-Wert für Datasette) holen
,f8e6  0a        asl             Akku:=Akku*2  } Akku (Timing-Wert)
,f8e7  0a        asl             Akku:=Akku*2  } vervierfachen
,f8e8  18        clc             Carry vor Addition löschen
,f8e9  65 b0     adc  b0         Timing-Wert addieren
,f8eb  18        clc             Carry vor Addition löschen
,f8ec  65 b1     adc  b1         5-fachen Timing-Wert zu Zeitkonstante (s. $f8e2) addieren
,f8ee  85 b1     sta  b1         und Ergebnis als neue Zeitkonstante setzen
,f8f0  a9 00     lda #00         Initialisierungswert für Schiebe-Wert laden
,f8f2  24 b0     bit  b0         CMP0 (Timing-Wert für Datasette) testen
,f8f4  30 01     bmi f8f7        Zeitkorrektur negativ (N=1): Akku nicht verdoppeln
,f8f6  2a        rol             Akku verdoppeln (Carry einbinden)   } Akku
,f8f7  06 b1     asl  b1         zugleich Zeitkonstante verdoppeln   } und
,f8f9  2a        rol             Akku verdoppeln                     } Zeitkonstante
,f8fa  06 b1     asl  b1         zugleich Zeitkonstante verdoppeln   } vervierfachen (Zeiteinheit = 4 Takte)
,f8fc  2a        rol             Akku verdoppeln
,f8fd  aa        tax             Akku bis $f90a in X-Register merken
,f8fe  ad 06 dc  lda dc06        LB von Timer B holen
,f901  c9 16     cmp #16         mit 22 vergleichen
,f903  90 f9     bcc f8fe        kleinerer Wert (C=0): warten, bis Timer B unter 22 abgelaufen ist  } Timer A
,f905  65 b1     adc  b1         Zeitkonstante zum letzten Inhalt des LB von Timer B addieren       } gemäß
,f907  8d 04 dc  sta dc04        und Ergebnis als LB von Timer A setzen                             } Zeitkonstanten
```

```
,f90a  8a        txa              bei $f8fd gemerkten Akku wiederherstellen                    (Akku; $bl)
,f90b  6d 07 dc  adc dc07         und dazu das HB von Timer B addieren                         und Timer B
,f90e  8d 05 dc  sta dc05         Ergebnis als HB von Timer A setzen                           setzen
,f911  ad a2 02  lda 02a2         CASTON (Zeitvergleich für Kassettenoperationen) holen
,f914  8d 0e dc  sta dc0e         und in CRA (Steuerregister A) von CIA 1 schreiben
,f917  8d a4 02  sta 02a4         ebenfalls in temporäres Register für Kassettenbetrieb schreiben (Flag für "Timer
                                  läuft")
,f91a  ad 0d dc  lda dc0d         ICR (Interrupt Control Register) von CIA 1 auslesen
,f91d  29 10     and #10 %00010000 b4 aussondern (zuständig für IRQ bei Kassetten-Lesevorgang)
,f91f  f0 09     beq f92a         Flag-IRQ wurde nicht veranlaßt (Z=1): Interrupt wieder zulassen und Rücksprung
,f921  a9 f9     lda #f9 >($f92b-1)LB der Adresse des RTS-Befehls laden                         RTS bei $f92b
,f923  48        pha              und als LB der Rücksprungadresse auf den Stapel legen        als Ziel für
,f924  a9 2a     lda #2a <($f92b-1)HB der Adresse des RTS-Befehls laden                         Rücksprung
,f926  48        pha              und als HB der Rücksprungadresse auf den Stapel legen        setzen
,f927  4c 43 ff  jmp ff43 "tpirq"  IRQ-Behandlung für Datasette auslösen
-----------------------------------
,f92a  58        cli              Interrupt zulassen
,f92b  60        rts              Rücksprung von Routine
-----------------------------------

; IRQ-Routine "read": seriell von Kassette lesen

,f92c  ae 07 dc  ldx dc07         HB des Timer B in CIA 1 holen                                Warten, bis
,f92f  a0 ff     ldy #ff %11111111 Bitmuster für maximalen Timer-Wert laden                     Timer B
,f931  98        tya              und zwecks Subtraktion in Akku laden                         nicht
,f932  ed 06 dc  sbc dc06         LB des Timer B von $ff abziehen                              mehr
,f935  ec 07 dc  cpx dc07         Ergebnis mit HB von Timer B vergleichen                      verändert
,f938  d0 f2     bne f92c         keine Übereinstimmung (Z=0): warten, bis Übereinstimmung vorliegt  wird
,f93a  86 bl     stx  bl          HB von Timer B als neue Zeitkonstante setzen
,f93c  aa        tax              Subtraktionsergebnis in X-Register merken
,f93d  8c 06 dc  sty dc06         maximalen Wert in LB von Timer B schreiben (Y=$ff seit $f92f)  Timer B auf
,f940  8c 07 dc  sty dc07         maximalen Wert in HB von Timer B schreiben (Y=$ff seit $f92f)  $ffff setzen
,f943  a9 19     lda #19 %00011001 Bits für "one shot", "force load" und "start" gesetzt        und
,f945  8d 0f dc  sta dc0f         und in CRB (Control Register B) von Timer B schreiben        starten
,f948  ad 0d dc  lda dc0d         ICR (Interrupt Control Register) von CIA 1 auslesen
,f94b  8d a3 02  sta 02a3         und in temporäres Register für Kassettenbetrieb schreiben
,f94e  98        tya "lda #$ff"   Akku zwecks Subtraktion mit $ff laden
,f94f  e5 bl     sbc  bl          davon die Zeitkonstante (bei $f93a gesetzt) subtrahieren
,f951  86 bl     stx  bl          bei $f93c gemerktes Subtraktionsergebnis als Zeitkonstante setzen
,f953  4a        lsr              Subtraktionsergebnis (s. $f94e/$f94f) halbieren              Subtraktions-
,f954  66 bl     ror  bl          Zeitkonstante halbieren                                      ergebnis und
```

```
,f956  4a        lsr              Subtraktionsergebnis (s. $f94e/$f94f) halbieren      } Zeitkonstante
,f957  66 bl     ror   bl         Zeitkonstante halbieren                              } durch 4 teilen
,f959  a5 b0     lda   b0         Zeitkorrektur-Byte laden
,f95b  18        clc              Carry vor Addition löschen
,f95c  69 3c     adc #3c          60 addieren, um Zeitpunkt #1 zu erhalten
,f95e  c5 bl     cmp   bl         Vergleich mit Zeitkonstante
,f960  b0 4a     bcs f9ac         Kurzpuls (C=1): Sonderbehandlung
,f962  a6 9c     ldx   9c         DPSW (Flag für "Byte empfangen") testen
,f964  f0 03     beq f969         kein Startbit gefunden (Z=1): auf Byte warten
,f966  4c 60 fa  jmp fa60 "tprbyt" von Kassette eingelesenes Byte verarbeiten
-----------------------------------
,f969  a6 a3     ldx   a3         Bitzähler zwecks Test auslesen
,f96b  30 1b     bmi f988         Bitzähler ist abgelaufen (N=1): Startpuls behandeln
,f96d  a2 00     ldx #00          Wert für Nullpuls laden
,f96f  69 30     adc #30          48 addieren
,f971  65 b0     adc   b0         Zeitkorrektur-Wert addieren, um Zeitpunkt #2 zu erhalten
,f973  c5 bl     cmp   bl         Vergleich mit Zeitkonstante
,f975  b0 1c     bcs f993         Zeitpunkt #1 < Zeitkonstante <= Zeitkonstante #2 (C=1): Nullpuls-Sonderbehandlung
,f977  e8        inx "ldx #01"    Wert für Einspuls laden
,f978  69 26     adc #26          38 addieren
,f97a  65 b0     adc   b0         Zeitkorrektur-Wert addieren, um Zeitpunkt #3 zu erhalten
,f97c  c5 bl     cmp   bl         Vergleich mit Zeitkonstante
,f97e  b0 17     bcs f997         Zeitpunkt #2 < Zeitkonstante <= Zeitkonstante #3 (C=1): Einspuls-Sonderbehandlung
,f980  69 2c     adc #2c          44 addieren
,f982  65 b0     adc   b0         Zeitkorrektur-Wert addieren, um Zeitpunkt #4 zu erhalten
,f984  c5 bl     cmp   bl         Vergleich mit Zeitkonstante
,f986  90 03     bcc f98b         nicht Zeitpunkt #3 < Zeitkonstante <= Zeitkonstante #4 (C=0):
                                  Langpuls-Sonderbehandlung
,f988 4c 10 fa   jmp fa10         Startpuls-Sonderbehandlung
-----------------------------------

; Langpuls-Sonderbehandlung

,f98b  a5 b4     lda   b4         BITTS (Bitzähler) testen
,f98d  f0 1d     beq f9ac         Timer-A-Interrupt noch nicht freigegeben (Z=1): Kurzpuls-Sonderbehandlung
,f98f  85 a8     sta   a8         ansonsten Flag für Kassettenfehler setzen
,f991  d0 19     bne f9ac "jmp"   Kurzpuls-Sonderbehandlung
-----------------------------------
```

```
; Nullpuls-Sonderbehandlung

,f993 e6 a9     inc   a9          Pulszähler erhöhen
,f995 b0 02     bcs f999 "jmp"    mit erhöhtem Pulszähler in Einspuls-Sonderbehandlung fortfahren
-------------------------------

; Einspuls-Sonderbehandlung

,f997 c6 a9     dec   a9          Pulszähler verringern
,f999 38        sec               Carry vor Subtraktion setzen
,f99a e9 13     sbc #13           Subtraktion von 19, um Soll-Wert für Zeitkonstante zu erhalten
,f99c e5 bl     sbc   bl          tatsächliche Zeitkonstante abziehen, um Abweichung zu ermitteln
,f99e 65 92     adc   92          letzte Abweichung addieren
,f9a0 85 92     sta   92          und Ergebnis als Gesamtabweichung setzen
,f9a2 a5 a4     lda   a4          Wechselflag holen                          } Wechselflag
,f9a4 49 01     eor #01 %00000001 und invertieren (nur b0 entscheidet)       } für Null/Eins-Puls
,f9a6 85 a4     sta   a4          und als neues Wechselflag setzen           } invertieren
,f9a8 f0 2b     beq f9d5          Wechselflag wieder auf 0 (Z=1): Verzweigung zum Bit-Abschluß (bei jedem 2. Durchlauf)
,f9aa 86 d7     stx   d7          Pulswert (0 oder 1) in Hilfsspeicher merken

; Kurzpuls-Sonderbehandlung

,f9ac a5 b4     lda   b4          BITTS (Bitzähler) testen
,f9ae f0 22     beq f9d2          Timer-A-Interrupt noch nicht freigegeben (Z=1): IRQ-Abschluß
,f9b0 ad a3 02  lda 02a3          Interrupt-Flags holen
,f9b3 29 01     and #01 %00000001 alle Bits bis auf b0 (zuständig für Timer-A-IRQ) löschen
,f9b5 d0 05     bne f9bc          Timer-A-IRQ am Laufen (Z=0): IRQ noch nicht abschließen
,f9b7 ad a4 02  lda 02a4          Flag für Timer A zwecks Test auslesen
,f9ba d0 16     bne f9d2          Timer A läuft (Z=0): IRQ abschließen
,f9bc a9 00     lda #00           Initialisierungswert für Null/Eins-Pulswechselflag laden
,f9be 85 a4     sta   a4          und in Nullpuls/Einspuls-Wechselflag schreiben
,f9c0 8d a4 02  sta 02a4          auch in Flag für "Timer A abgelaufen" schreiben
,f9c3 a5 a3     lda   a3          Bitzähler holen
,f9c5 10 30     bpl f9f7          noch nicht auf negativen Wert heruntergezählt (N=0): in Bit-Abschluß einsteigen
,f9c7 30 bf     bmi f988 "jmp"    Startpuls-Sonderbehandlung indirekt anspringen
-------------------------------

; Byte-Abschluß

,f9c9 a2 a6     ldx #a6           Zeitintervall laden
,f9cb 20 e2 f8  jsr f8e2 "setpin" Datasette für Lesevorgang im gegebenen Zeitintervall vorbereiten
```

```
,f9ce  a5 9b     lda  9b          Zeichen-Parität laden
,f9d0  d0 b9  ↑—bne f98b          Parität <> 0 (Z=0): Kassettenfehler
,f9d2  4c bc fe—jmp febc          IRQ-Abschluß (Register wiederherstellen und RTI)
-----------------------------------

; Bit-Abschluß

,f9d5  a5 92     lda  92          Abweichung der Zeitkonstanten vom Soll-Wert
,f9d7  f0 07    beq f9e0          keine Abweichung (Z=1): keine Veränderung des Zeitkorrektur-Wertes
,f9d9  30 03    bmi f9de          Zeitkonstante > Soll-Wert (N=1): Zeitkorrektur-Wert erhöhen
,f9db  c6 b0    dec  b0           Zeitkorrektur-Wert verringern
,f9dd  2c e6 b0→bit "inc b0"      Zeitkorrektur-Wert erhöhen
,f9e0  a9 00    →lda #00          Löschwert laden
,f9e2  85 92     sta  92          und in Hilfsspeicher für Abweichung schreiben
,f9e4  e4 d7     cpx  d7          aktuellen Pulstyp mit letztem Pulstyp vergleichen
,f9e6  d0 0f    bne f9f7          keine Übereinstimmung (Z=1): Bitwert weiterverarbeiten, Abschluß
,f9e8  8a        txa              Pulstyp zwecks Test in Akku bringen
,f9e9  d0 a0  ↑—bne f98b          kein Nullpuls (Z=0): Kassettenfehler
,f9eb  a5 a9     lda  a9          Pulszähler holen
,f9ed  30 bd  ↑—bmi f9ac          schon auf negativen Wert heruntergezählt (N=1): Kurzpuls-Sonderbehandlung
,f9ef  c9 10     cmp #10          Vergleich mit Maximalwert 16
,f9f1  90 b9  ↑—bcc f9ac          Pulszähler < 16 (C=0): Kurzpuls-Sonderbehandlung
,f9f3  85 96     sta  96          Flag für "Synch-Pulsfolge erkannt" setzen
,f9f5  b0 b5  ↑—bcs f9ac "jmp"    Kurzpuls-Sonderbehandlung anspringen
-----------------------------------

; Bitwert weiterverarbeiten

,f9f7  8a       →txa              Bitwert in Akku holen            ⎫ Parität
,f9f8  45 9b     eor  9b          und mit Parität verknüpfen       ⎬ gemäß Bit
,f9fa  85 9b     sta  9b          Ergebnis als neue Parität setzen ⎭ modifizieren
,f9fc  a5 b4     lda  b4          Flag für Timer-A-Interrupt zwecks Test auslesen
,f9fe  f0 d2  ↑—beq f9d2          Timer-A-Interrupt gesperrt (Z=1): IRQ-Abschluß
,fa00  c6 a3     dec  a3          Bitzähler verringern
,fa02  30 c5  ↑—bmi f9c9          Bitzähler auf negativen Wert abgelaufen (N=1): Byte-Abschluß
,fa04  46 d7     lsr  d7          Bitwert in Carry holen
,fa06  66 bf     ror  bf          und in Empfangsregister einbinden
,fa08  a2 da     ldx #da          Zeitintervall laden
,fa0a  20 e2 f8  jsr f8e2 "setpin" Datasette im gegebenen Zeitintervall für Lesen vorbereiten
,fa0d  4c bc fe  jmp febc         IRQ-Abschluß
-----------------------------------
```

```
; Startbit-Sonderbehandlung

,fal0  a5 96     lda   96          Flag für "Synch-Pulsfolge erkannt" zwecks Test auslesen
,fal2  f0 04    beq fal8           noch keine Synch-Pulsfolge erkannt (Z=1): kein Test auf Timer-A-Interrupt
,fal4  a5 b4     lda   b4          Flag für "Timer-A-Interrupt freigegeben" zwecks Test auslesen
,fal6  f0 07   beq falf            Timer-A-Interrupt gesperrt (Z=1): Zeitauswertung
,fal8  a5 a3   >lda   a3           Bitzähler zwecks Test auslesen
,fala  30 03   bmi falf            Bitzähler auf negativen Wert abgelaufen (N=1): Zeitauswertung
,falc  4c 97 f9 jmp f997           Einspuls-Sonderbehandlung ausführen
-------------------------------
,falf  46 b1   >lsr   b1           Zeitkonstante halbieren
,fa21  a9 93     lda #93           Konstante 147 laden
,fa23  38        sec               Carry vor Subtraktion setzen
,fa24  e5 b1     sbc   b1          halbierte Zeitkonstante von 147 abziehen
,fa26  65 b0     adc   b0          dazu den Zeitkorrektur-Wert addieren
,fa28  0a        asl               Ergebnis verdoppeln
,fa29  aa        tax               und in X-Register bringen
,fa2a  20 e2 f8  jsr f8e2 "setpin" Datasette im gegebenen Zeitraum für Lesevorgang vorbereiten
,fa2d  e6 9c     inc   9c          Startbit-Flag setzen (Erhöhung ergibt Wert <> 0)
,fa2f  a5 b4     lda   b4          Flag für "Timer-A-Interrupt freigegeben" zwecks Test auslesen
,fa31  d0 11   bne fa44            Timer-A-Interrupt frei (Z=0): Sonderbehandlung überspringen
,fa33  a5 96     lda   96          Flag für "Synch-Pulsfolge erkannt" zwecks Test auslesen
,fa35  f0 26   beq fa5d            Synch-Pulsfolge noch nicht erkannt (Z=1): IRQ abschließen
,fa37  85 a8     sta   a8          Flag für Kassettenfehler setzen (Akku <> 0 wegen $fa35)
,fa39  a9 00     lda #00           Löschwert laden
,fa3b  85 96     sta   96          und in Flag für "Synch-Pulsfolge erkannt" schreiben
,fa3d  a9 81     lda #81 %10000001 Bitmuster für IRQ von Timer A laden
,fa3f  8d 0d dc  sta dc0d          und in ICR (Interrupt Control Register) schreiben
,fa42  85 b4     sta   b4          Flag für "Timer-A-Interrupt freigegeben" setzen
,fa44  a5 96   >lda   96           Flag für "Synch-Pulsfolge erkannt" holen
,fa46  85 b5     sta   b5          und in Hilfsspeicher merken
,fa48  f0 09   beq fa53            Flag war gelöscht (Z=1): Timer-A-IRQ nicht sperren
,fa4a  a9 00     lda #00           Löschwert für Flag laden
,fa4c  85 b4     sta   b4          und in Flag für "Timer-A-Interrupt gesperrt" schreiben
,fa4e  a9 01     lda #01 %00000001 Bitmuster für "IRQ von Timer A sperren" laden
,fa50  8d 0d dc  sta dc0d          und in ICR (Interrupt Control Register) schreiben
,fa53  a5 bf   >lda   bf           Empfangsregister auslesen
,fa55  85 bd     sta   bd          und in Speicher für gelesenes Datenbyte schreiben
,fa57  a5 a8     lda   a8          Flag für Kassettenfehler auslesen
,fa59  05 a9     ora   a9          mit Pulszähler verknüpfen
```

```
,fa5b  85 b6     sta   b6          und Ergebnis als Zeichenparität setzen
,fa5d  4c bc fe  jmp febc          IRQ abschließen
-----------------------------------

; Byte lesen

,fa60  20 97 fb  jsr fb97 "intpbt" Hilfsspeicher für Byte-Übertragung initialisieren
,fa63  85 9c     sta   9c          Startbit-Flag löschen (A=0 seit $fa60)
,fa65  a2 da     ldx #da           Zeitintervall laden
,fa67  20 e2 f8  jsr f8e2 "setpin" Datasette im gegebenen Zeitintervall für Lesen vorbereiten
,fa6a  a5 be     lda   be          Pass-Zähler auslesen
,fa6c  f0 02     beq fa70          Pass 1 und Pass 2 bereits durchgeführt (Z=1): Pass-Flag nicht setzen
,fa6e  85 a7     sta   a7          Pass-Flag setzen (Pass #1: 2; Pass #2: 1)
,fa70  a9 0f     lda #0f %00001111 Countdown-Test
,fa72  24 aa     bit   aa          Band-Leseflag testen
,fa74  10 17     bpl fa8d          Datei-Lesevorgang noch nicht abgeschlossen (N=0): weitere Behandlung
,fa76  a5 b5     lda   b5          Flag für "Synch-Pulsfolge erkannt" zwecks Test auslesen
,fa78  d0 0c     bne fa86          Synch-Pulsfolge noch nicht fertig (Z=0): Flag für "Datei-Lesevorgang noch nicht
                                   abgeschlossen" setzen und IRQ abschließen
,fa7a  a6 be     ldx   be          Pass-Zähler holen
,fa7c  ca        dex               und verringern (also auf nächsten Pass schalten)
,fa7d  d0 0b     bne fa8a          beide Passes durchlaufen (Z=0): IRQ abschließen
,fa7f  a9 08     lda #08 %00001000 Fehlerbit für "long block" laden
,fa81  20 1c fe  jsr felc "erstat" und in Statusbyte des Betriebssystems übernehmen
,fa84  d0 04     bne fa8a "jmp"    IRQ abschließen
-----------------------------------
,fa86  a9 00     lda #00           Flag für "Datei-Lesevorgang noch nicht abgeschlossen" laden
,fa88  85 aa     sta   aa          und in Leseflag für Datasette schreiben
,fa8a  4c bc fe  jmp febc          IRQ abschließen
-----------------------------------
,fa8d  70 31     bvs fac0          Datei-Lesevorgang aktiv (V=1): Test auf "short block"
,fa8f  d0 18     bne faa9          Countdown-Vorspann wird gelesen (Z=0): Countdown-Zahl dekrementieren usw.
,fa91  a5 b5     lda   b5          Flag für "Synch-Pulsfolge erkannt" zwecks Test auslesen
,fa93  d0 f5     bne fa8a          Synch-Pulsfolge nicht fertig (Z=0): IRQ-Abschluß
,fa95  a5 b6     lda   b6          Byte-Parität zwecks Test auslesen
,fa97  d0 f1     bne fa8a          Parität <> 0 (Z=0): IRQ-Abschluß
,fa99  a5 a7     lda   a7          Pass-Nummer holen
,fa9b  4a        lsr               Wert 1 (steht für Pass 2) setzt Carry, anderer Wert löscht es
,fa9c  a5 bd     lda   bd          gelesenes Countdown-Byte holen
,fa9e  30 03     bmi faa3          b7 gesetzt (N=1): nicht zur "Dateilesen beendet"-Behandlung springen
,faa0  90 18     bcc faba          b7=0 im 1. Pass (C=0): "Dateilesen beendet" setzen
```

```
,faa2  18        clc              Carry löschen, damit darauffolgender BCS-Befehl nicht verzweigt
,faa3  b0 15     bcs faba         Pass #2 (C=1): "Dateilesen beendet" setzen
,faa5  29 0f     and #0f %00001111 Hi-Nibble (vor allem b7) löschen
,faa7  85 aa     sta  aa          und Band-Leseflag mit Countdown-Zahl belegen
,faa9  c6 aa     dec  aa          Countdown-Zahl herunterzählen
,faab  d0 dd     bne fa8a         Countdown noch nicht abgelaufen (Z=0): IRQ abschließen
,faad  a9 40     lda #40 %01000000 Flag für "Datei wird gelesen" laden
,faaf  85 aa     sta  aa          und in Band-Leseflag schreiben
,fab1  20 8e fb  jsr fb8e "stacur" Anfangsadresse für I/O in Zeiger auf aktuelle I/O-Adresse schreiben
,fab4  a9 00     lda #00          Initialisierungswert für Lesezähler laden
,fab6  85 ab     sta  ab          und in Datasetten-Lesezähler schreiben
,fab8  f0 d0     beq fa8a "jmp"   IRQ-Abschluß
-----------------------------------
,faba  a9 80     lda #80 %10000000 Flag für "Datei-Lesevorgang beendet" laden
,fabc  85 aa     sta  aa          und in Datasetten-Leseflag schreiben
,fabe  d0 ca     bne fa8a "jmp"   IRQ-Abschluß
-----------------------------------
,fac0  a5 b5     lda  b5          Flag für "Synch-Pulsfolge erkannt" zwecks Test auslesen
,fac2  f0 0a     beq face         Synch-Pulsfolge fertig (Z=1): keine "short block"-Fehler
,fac4  a9 04     lda #04 %00000100 Fehlerbit für "short block" laden        } "short block"-Status
,fac6  20 1c fe  jsr felc "erstat" und in Statusbyte des Kernal einbinden  } setzen
,fac9  a9 00     lda #00          Flag für "Dateilesen noch nicht beendet" laden (da "short block"-Fehler!),
,facb  4c 4a fb  jmp fb4a         aber Abschluß des Dateilesens durchführen
-----------------------------------
,face  20 d1 fc  jsr fcd1 "cmpste" Vergleich der aktuellen Adresse mit der Endadresse des Bereichs
,fad1  90 03     bcc fad6         Endadresse noch unerreicht (C=0): Korrektur von Lesefehlern
,fad3  4c 48 fb  jmp fb48         Abschluß des Datei-Lesevorgangs
-----------------------------------


; Korrektur von Lesefehlern

,fad6  a6 a7     ldx  a7          Pass-Zähler auslesen
,fad8  ca        dex              herunterzählen
,fad9  f0 2d     beq fb08         Pass #2 (Z=1): Vergleich der Fehlerindizes von Pass #1 und Pass #2
,fadb  a5 93     lda  93          LOAD/VERIFY-Flag VERCK holen
,fadd  f0 0c     beq faeb         LOAD (Z=1): VERIFY-Zusatzbehandlung überspringen

; VERIFY-Behandlung

,fadf  a0 00     ldy #00          Offset mit 0 initialisieren
,fae1  a5 bd     lda  bd          eingelesenes Byte holen
```

```
,fae3 d1 ac     cmp  (ac),y       Vergleich mit Byte an aktueller Position im Speicher
,fae5 f0 04     beq faeb          Übereinstimmung (Z=1): kein VERIFY-Fehler
,fae7 a9 01     lda #01 %00000001 fehlerhafte Byte-Parität als VERIFY-ERROR-Flag laden
,fae9 85 b6     sta  b6           und in Byte-Parität schreiben

; Ende der VERIFY-Behandlung

,faeb a5 b6     lda  b6           Byte-Parität zwecks Test auslesen
,faed f0 4b     beq fb3a          Parität in Ordnung (Z=1): Byte in Speicher übernehmen
,faef a2 3d     ldx #3d           61 als maximal zulässigen Fehlerindex laden (= 30 Fehler maximal)
,faf1 e4 9e     cpx  9e           Vergleich mit PTR1 (Fehlerindex für Pass 1)
,faf3 90 3e     bcc fb33          Fehlerindex < PTR1 (C=0): "second pass error"
,faf5 a6 9e     ldx  9e           PTR1 (Fehlerindex für Pass 1) laden
,faf7 a5 ad     lda  ad           HB der Adresse des fehlerhaften Byte laden
,faf9 9d 01 01  sta 0101,x        und als HB auf Stapel schreiben
,fafc a5 ac     lda  ac           LB der Adresse des fehlerhaften Byte laden
,fafe 9d 00 01  sta 0100,x        und als LB auf Stapel schreiben
,fb01 e8        inx               Fehlerindex um 1 erhöhen  } Fehlerindex um Anzahl der Bytes
,fb02 e8        inx               Fehlerindex um 1 erhöhen  } (LB und HB der Adresse) erhöhen
,fb03 86 9e     stx  9e           und als neuen PTR1 (Fehlerindex für Pass 1) setzen
,fb05 4c 3a fb  jmp fb3a          Byte in Speicher übernehmen
-----------------------------------

; Korrektur von Lesefehlern am Ende von Pass #2

,fb08 a6 9f     ldx  9f           PTR2 (Fehlerindex für Pass #2) holen
,fb0a e4 9e     cpx  9e           und mit PTR1 (Fehlerindex für Pass #1) vergleichen
,fb0c f0 35     beq fb43          Übereinstimmung (Z=1): Hilfszeiger weiterzählen und IRQ-Abschluß  } keine
,fb0e a5 ac     lda  ac           LB des Hilfszeigers auf die Fehleradresse holen                   } weitere
,fb10 dd 00 01  cmp 0100,x        und mit LB der Adresse in der Fehlerliste vergleichen             } Behandlung,
,fb13 d0 2e     bne fb43          keine Übereinstimmung (Z=0): Hilfszeiger weiterzählen und IRQ-Abschluß } wenn Fehler-
,fb15 a5 ad     lda  ad           HB des Hilfszeigers auf die Fehleradresse holen                   } Adresse
,fb17 dd 01 01  cmp 0101,x        und mit HB der Adresse in der Fehlerliste vergleichen             } nicht in
,fb1a d0 27     bne fb43          keine Übereinstimmung (Z=0): Hilfszeiger weiterzählen und IRQ-Abschluß } Fehlerliste
,fb1c e6 9f     inc  9f           PTR2 (Fehlerindex für Pass #2) erhöhen  } Fehlerindex auf nächste
,fb1e e6 9f     inc  9f           PTR2 (Fehlerindex für Pass #2) erhöhen  } Adresse stellen
,fb20 a5 93     lda  93           LOAD/VERIFY-Flag VERCK zwecks Test auslesen
,fb22 f0 0b     beq fb2f          LOAD (Z=1): VERIFY-Nachprüfung überspringen
```

```
; Sonderfall: VERIFY

,fb24  a5 bd    lda   bd          gelesenes Datenbyte holen
,fb26  a0 00    ldy #00           Offset mit 0 initialisieren
,fb28  d1 ac    cmp  (ac),y       Vergleich von gelesenem Datenbyte und Speicherinhalt an aktueller Adresse
,fb2a  f0 17    beq fb43          Übereinstimmung (Z=1): Hilfszeiger weiterzählen und IRQ-Abschluß
,fb2c  c8       iny "ldy #01"     Zeichenparität 1 (= Fehler) laden
,fb2d  84 b6    sty   b6          und als Byte-Parität setzen, um Fehler anzuzeigen

,fb2f  a5 b6    lda   b6          Byte-Parität holen
,fb31  f0 07    beq fb3a          Parität = 0 (Z=1): Sonderbehandlung für inkorrekte Parität überspringen

; Parität nicht korrekt

,fb33  a9 10    lda #10 %00010000 Fehlerbit für "second pass error" (Fehler in Pass #2) laden
,fb35  20 1c fe jsr felc "erstat" und in Statusbyte des Kernal einbinden
,fb38  d0 09    bne fb43 "jmp"    Hilfszeiger weiterzählen und IRQ-Abschluß
-----------------------------------

; Parität korrekt

,fb3a  a5 93    lda   93          LOAD/VERIFY-Flag VERCK zwecks Test auslesen
,fb3c  d0 05    bne fb43          VERIFY (Z=1): LOAD-Behandlung überspringen; Hilfszeiger weiterzählen; IRQ-Abschluß

; LOAD-Behandlung; A=0 wg. $fb3a/$fb3c

,fb3e  a8       tay "ldy #00"     Offset mit 0 initialisieren                          } geladenes Byte
,fb3f  a5 bd    lda   bd          eingelesenes Datenbyte holen                         } in Speicher
,fb41  91 ac    sta  (ac),y       und an aktueller Position in den Speicher schreiben  } übernehmen

; Hilfszeiger weiterzählen und IRQ-Abschluß

,fb43  20 db fc jsr fcdb "incsal" Hilfszeiger auf aktuelle Adresse ($ac/$ad, s. $fb28 und $fb41) erhöhen
,fb46  d0 43    bne fb8b "jmp"    IRQ-Abschluß
-----------------------------------

; Datei-Lesevorgang beenden

,fb48  a9 80    lda #80 %10000000 Flag für "Datei-Lesevorgang abgeschlossen" laden
,fb4a  85 aa    sta   aa          und in Leseflag für Datasette schreiben
,fb4c  78       sei               Interrupt verhindern, um weitere Lesevorgänge zu unterbinden
```

```
,fb4d  a2 01     ldx #01 %00000001 b7=0 (kein IRQ aktiv); b0=1 (bezieht sich auf Timer-A-IRQ) } Timer-A-IRQ
,fb4f  8e 0d dc  stx dc0d          in ICR (Interrupt Control Register) von CIA 1 schreiben     } stoppen
,fb52  ae 0d dc  ldx dc0d          ICR (Interrupt Control Register) auslesen, wodurch IRQs freigegeben werden
,fb55  a6 be     ldx  be           Pass-Flag auslesen
,fb57  ca        dex               verringern (war Pass-Flag = 0, so wird jetzt N=1)
,fb58  30 02    ┌bmi fb5c           beide Passes abgelaufen (N=1): Schreiben des verringerten Pass-Flags überspringen
,fb5a  86 be    │ stx  be           verringertes Pass-Flag (von 2 auf 1) schreiben, also auf Pass #2 schalten
,fb5c  c6 a7    └>dec  a7           Pass-Zähler verringern
,fb5e  f0 08    ┌beq fb68           Pass 2 (Z=1): Bearbeitung des Fehlerindex von Pass #1 überspringen
,fb60  a5 9e    │ lda  9e           PTR1 (Fehler-Index für Pass #1) holen
,fb62 ┌d0-27    │bne fb8b           Fehler hat vorgelegen (Z=0): IRQ abschließen
,fb64 │85 be    │ sta  be           ansonsten Pass-Flag löschen (A=0 wegen $fb60/$fb62)
,fb66 └f0-23    │beq fb8b "jmp"     und dann den IRQ abschließen
-------------------------------------

,fb68  20 93 fc └>jsr fc93 "stptap" Kassettenbetrieb beenden (Motor ausschalten und IRQ stoppen)
,fb6b  20 8e fb  jsr fb8e "stacur" Hilfszeiger $ac/$ad (weist auf aktuelle Adresse) auf Anfang stellen  } Prüf-
,fb6e  a0 00     ldy #00           Offset mit 0 initialisieren                                           } summe
,fb70  84 ab     sty  ab           gleichzeitig Prüfbyte löschen                                         } des
,fb72  b1 ac    ┌>lda  (ac),y      Byte von Startposition aus Speicher auslesen                           } geladenen
,fb74  45 ab    │ eor  ab          mit Prüfbyte verküpfen                                                } Bereichs
,fb76  85 ab    │ sta  ab          und Ergebnis als neues Prüfbyte setzen                                } über
,fb78  20 db fc │ jsr fcdb "incsal" Hilfszeiger auf aktuelle Adresse ($ac/$ad, s. $fb28 und $fb41) erhöhen } EOR-
,fb7b  20 d1 fc │ jsr fcd1 "cmpste" Vergleich der aktuellen Adresse mit der Endadresse des Bereichs       } Schleife
,fb7e  90 f2    └bcc fb72          Endadresse noch nicht erreicht (C=0): Prüfsummenbildung fortsetzen    } bilden
,fb80  a5 ab     lda  ab           Prüfsumme auslesen
,fb82  45 bd     eor  bd           und zwecks Vergleich mit Paritätsbyte verknüpfen
,fb84 ┌f0-05    │beq fb8b          Übereinstimmung (Z=1): kein Fehler, sondern IRQ-Abschluß
,fb86 │a9 20    │lda #20 %00100000 Fehlerbit für "chksum error" laden
,fb88 │20 1c fe │jsr felc "erstat" und in Status-Byte des Kernal einbinden
,fb8b └4c-bc-fe→jmp febc           IRQ abschließen
-------------------------------------

; STACUR-Hilfsroutine: Hilfszeiger $ac/$ad (weist auf aktuelle I/O-Adresse) mit Anfangsadresse initialisieren

,fb8e  a5 c2     lda  c2           HB der Anfangsadresse für I/O laden                                   } Inhalt von
,fb90  85 ad     sta  ad           und in HB des Hilfszeigers auf die aktuelle I/O-Adresse schreiben     } $c1/$c2
,fb92  a5 c1     lda  c1           LB der Anfangsadresse für I/O laden                                   } nach $ac/$ad
,fb94  85 ac     sta  ac           und in LB des Hilfszeigers auf die aktuelle I/O-Adresse schreiben     } übertragen
,fb96  60        rts               Rücksprung von Hilfsroutine
-------------------------------------
```

```
; NEWCH-Hilfsroutine: Register für serielles Lesen/Schreiben initialisieren

,fb97  a9 08     lda #08          Anzahl der Bits pro Byte laden
,fb99  85 a3     sta  a3          und in Bitzähler schreiben
,fb9b  a9 00     lda #00          Initialisierungswert 0 laden
,fb9d  85 a4     sta  a4          in Wechselflag schreiben
,fb9f  85 a8     sta  a8          in Flag für Kassettenfehler schreiben
,fba1  85 9b     sta  9b          als Byte-Parität setzen
,fba3  85 a9     sta  a9          in Pulszähler schreiben
,fba5  60        rts              Rücksprung von Hilfsroutine
-----------------------------------

; Flanke (0- oder 1-Bit) an Kassette senden

,fba6  a5 bd     lda  bd          Ausgaberegister holen
,fba8  4a        lsr              auszugebendes Bit ins Carry holen
,fba9  a9 60     lda #60          Zeitwert für Nullpuls laden
,fbab  90 02     bcc fbaf         Null-Bit (C=0): mit Wert für Nullpuls weiterarbeiten
,fbad  a9 b0     lda #b0          Zeitwert für Einspuls laden
,fbaf  a2 00     ldx #00          gelöschtes HB laden
,fbb1  8d 06 dc  sta dc06         LB der Zeitkonstante (s. $fba9-$fbad) setzen
,fbb4  8e 07 dc  stx dc07         HB (0, s. $fbaf) setzen
,fbb7  ad 0d dc  lda dc0d         ICR (Interrupt Control Register) auslesen, um IRQs freizugeben
,fbba  a9 19     lda #19 %00011001 "force load", "one shot", "start" laden        } Timer B
,fbbc  8d 0f dc  sta dc0f         und in CRB (Control Register B) schreiben       } starten
,fbbf  a5 01     lda  01          Prozessorport auslesen                          } Flanke auf
,fbc1  49 08     eor #08 %00001000 b3 (für Datenausgang auf Datasette) invertieren } Kassette
,fbc3  85 01     sta  01          und schreiben                                   } senden
,fbc5  29 08     and #08 %00001000 alle Bits bis auf b3 löschen, um b3 zu testen
,fbc7  60        rts              Rücksprung von Routine
-----------------------------------

; Flag für Abschluß setzen

,fbc8  38        sec              Carry setzen, damit bei $fbc9 eine "1" einrotiert wird
,fbc9  66 b6     ror  b6          b7 in Ende-Flag setzen
,fbcb  30 3c     bmi fc09 "jmp"   IRQ abschließen
-----------------------------------

; Bytestring senden (IRQ-Routine "wrtn")

,fbcd  a5 a8     lda  a8          Startbit-Flag 1 holen
,fbcf  d0 12     bne fbe3         Puls 1 des Startbit vorbei (Z=0): Flanke senden, Startbit-Flag auf 2
```

```
; Startbit senden (Puls 1)

,fbd1  a9 10     lda #10 <($0110)  LB des Timer-Wertes für eine Flanke laden  } Timer-Wert für
,fbd3  a2 01     ldx #01 >($0110)  HB des Timer-Wertes für eine Flanke laden  } Flanke laden
,fbd5  20 b1 fb  jsr fbb1          Flanke senden
,fbd8  d0 2f     bne fc09          Anstiegsflanke (Z=0): IRQ abschließen
,fbda  e6 a8     inc  a8           Startbit-Flag 1 setzen (von 0 auf 1 erhöhen), da Puls 1 abgelaufen
,fbdc  a5 b6     lda  b6           Ende-Flag zwecks Test auslesen
,fbde  10 29     bpl fc09          Ende-Flag gelöscht (N=0): IRQ abschließen
,fbe0  4c 57 fc  jmp fc57          Pass-Abschluß
-----------------------------------

; Startbit senden (Puls 2)

,fbe3  a5 a9     lda  a9           Startbit-Flag 2 auslesen
,fbe5  d0 09     bne fbf0          nach 2. Puls des Startbit (Z=0): Datenbit senden
,fbe7  20 ad fb  jsr fbad          Flanke senden (Timer-Wert #176)
,fbea  d0 1d     bne fc09          Anstiegsflanke (Z=0): IRQ abschließen
,fbec  e6 a9     inc  a9           Startbit-Flag erhöhen (von 0 auf 1)
,fbee  d0 19     bne fc09 "jmp"    IRQ abschließen
-----------------------------------

; Datenbit senden

,fbf0  20 a6 fb  jsr fba6          Flanke senden, Timer = 96 bei 0-Bit; Timer = 176 bei 1-Bit
,fbf3  d0 14     bne fc09          Anstiegsflanke (Z=0): IRQ abschließen
,fbf5  a5 a4     lda  a4           Wechselflag für Bitübertragung laden
,fbf7  49 01     eor #01 %00000001 invertieren
,fbf9  85 a4     sta  a4           und zurückschreiben
,fbfb  f0 0f     beq fc0c          nach zweitem Datenbit-Puls (Z=1): auf nächstes Bit schalten

; Sonderbehandlung nach 1. Datenbit-Puls: Bit für 2. Puls invertieren und vorbereiten

,fbfd  a5 bd     lda  bd           Datenbyte (b0 wird jeweils gesendet) holen
,fbff  49 01     eor #01 %00000001 b0 invertieren
,fc01  85 bd     sta  bd           und für zweiten Datenbit-Puls speichern
,fc03  29 01     and #01 %00000001 alle Bits bis auf b0 löschen
,fc05  45 9b     eor  9b           b0 in Byte-Parität einbinden
,fc07  85 9b     sta  9b           und neue Byte-Parität setzen
,fc09  4c bc fe  jmp febc          IRQ abschließen
-----------------------------------
```

```
; Sonderbehandlung nach 2. Datenbit-Puls

,fc0c  46 bd  lsr   bd          nächstes Bit in b0 schieben, von wo aus es später übertragen wird
,fc0e  c6 a3  dec   a3          Bitzähler verringern, da 1 Bit übertragen wurde
,fc10  a5 a3  lda   a3          neuen Bitzähler zwecks Test auslesen
,fc12  f0 3a  beq fc4e          Bitzähler heruntergezählt (Z=1): Paritätsbit senden
,fc14  10 f3  bpl fc09 "jmp"    IRQ abschließen
-----------------------------------

; Countdown-Vorspann senden

,fc16  20 97 fb jsr fb97 "newch"  Register für serielles Lesen/Schreiben initialisieren
,fc19  58       cli               Interrupts wieder zulassen
,fc1a  a5 a5    lda   a5          Countdown-Zähler holen
,fc1c  f0 12    beq fc30          Countdown abgelaufen (Z=1): Byte-Abschluß
,fc1e  a2 00    ldx #00           Initialisierungswert für Parität laden
,fc20  86 d7    stx   d7          und als Paritätsbyte setzen
,fc22  c6 a5    dec   a5          Synch-Bytezähler dekrementieren
,fc24  a6 be    ldx   be          Pulszähler auslesen
,fc26  e0 02    cpx #02           Pass #1 (hat den Flag-Wert 2)?
,fc28  d0 02    bne fc2c          nein (Z=0): b7 nicht setzen
,fc2a  09 80    ora #80 %10000000 b7 setzen
,fc2c  85 bd    sta   bd          neues Countdown-Byte setzen
,fc2e  d0 d9    bne fc09 "jmp"    IRQ abschließen
-----------------------------------

; Byte-Abschluß

,fc30  20 d1 fc jsr fcd1 "cmpste" Vergleich des Zeigers $ac/$ad auf die aktuelle Adresse mit der Endadresse für I/O
,fc33  90 0a    bcc fc3f          Endadresse noch nicht erreicht (C=0): Datei-Ende noch nicht bearbeiten
,fc35  d0 91    bne fbc8          Endadresse und aktuelle Adresse nicht identisch (Z=0): Flag für Abschluß setzen
,fc37  e6 ad    inc   ad          HB des Zeigers auf die aktuelle Adresse erhöhen, damit beim nächsten CMPSTE-Aufruf
                                  C=1 und Z=0 wird
,fc39  a5 d7    lda   d7          Paritätsbyte (Prüfsumme des Bereichs) holen
,fc3b  85 bd    sta   bd          und in Ausgaberegister schreiben
,fc3d  b0 ca    bcs fc09 "jmp"    IRQ abschließen
-----------------------------------
,fc3f  a0 00    ldy #00           Offset mit 0 initialisieren
,fc41  b1 ac    lda  (ac),y       nächstes Datenbyte aus Speicher holen
,fc43  85 bd    sta   bd          und in Ausgaberegister schreiben
,fc45  45 d7    eor   d7          Verknüpfung mit Paritätsbyte (Prüfsumme)
```

```
,fc47  85 d7     sta   d7          und als neues Paritätsbyte (Prüfsumme) setzen
,fc49  20 db fc  jsr fcdb "incsal" Zeiger auf aktuelle Adresse erhöhen
,fc4c  d0 bb     bne fc09 "jmp"    IRQ abschließen
-----------------------------------

; Paritätsbit senden

,fc4e  a5 9b     lda   9b          Byte-Parität holen
,fc50  49 01     eor #01 %00000001 b0 (zu sendendes Byte) invertieren
,fc52  85 bd     sta   bd          und Ergebnis in Ausgaberegister (wovon b0 gesendet wird) schreiben
,fc54  4c bc fe  jmp febc          IRQ abschließen
-----------------------------------

; Pass-Abschluß

,fc57  c6 be     dec   be          Passzähler verringern (= auf nächsten Pass umschalten)
,fc59  d0 03     bne fc5e          von Pass #1 auf Pass #2 geschaltet (Z=0): Motor nicht ausschalten
,fc5b  20 ca fc  jsr fcca "tapmof" Motor der Datasette ausschalten
,fc5e  a9 50     lda #50           Anzahl der Synch-Pulse zwischen Pass #1 und Pass #2 laden
,fc60  85 a7     sta   a7          und in Pulszähler schreiben
,fc62  a2 08     ldx #08           Offset in Vektortabelle für IRQ-Vektor "wrtz" (Synch-Markierung schreiben) laden
,fc64  78        sei               Interrupt verhindern, damit IRQ-Vektor verändert werden kann
,fc65  20 bd fc  jsr fcbd "bsiv"   IRQ-Vektor nach Index in X setzen
,fc68  d0 ea     bne fc54 "jmp"    IRQ abschließen
-----------------------------------

; Synch-Pulsfolge senden (IRQ-Routine "wrtz")

,fc6a  a9 78     lda #78           120 als LB für Timer-Wert laden
,fc6c  20 af fb  jsr fbaf          und Flanke für Timer-LB im Akku (HB = 0) senden
,fc6f  d0 e3     bne fc54          Anstiegsflanke (Z=0): IRQ abschließen
,fc71  c6 a7     dec   a7          Pulszähler verringern
,fc73  d0 df     bne fc54          noch nicht heruntergezählt (Z=0): IRQ abschließen
,fc75  20 97 fb  jsr fb97 "newch"  Register für serielles Lesen/Schreiben initialisieren
,fc78  c6 ab     dec   ab          Pass-Zähler verringern
,fc7a  10 d8     bpl fc54          vor dem ersten Pass (N=0): längere Synch-Folge, IRQ abschließen
,fc7c  a2 0a     ldx #0a           Offset in Vektortabelle für IRQ-Vektor "wrtn" ($fbcd) laden
,fc7e  20 bd fc  jsr fcbd "bsiv"   IRQ-Vektor nach Index in X setzen
,fc81  58        cli               Interrupt verhindern
,fc82  e6 ab     inc   ab          Pass-Zähler wieder von $ff auf 0 erhöhen ($fc78 rückgängig machen)
,fc84  a5 be     lda   be          Pass-Zähler für gesamtes Datenfile auslesen
```

```
.fc86 f0 30      beq fcb8          schon auf 0 heruntergezählt (Z=1): Kassettenbetrieb und IRQ abschließen
.fc88 20 8e fb   jsr fb8e "stacur" Anfangsadresse in Zeiger auf aktuelle I/O-Adresse schreiben
.fc8b a2 09      ldx #09           Initialisierungswert für Countdown laden
.fc8d 86 a5      stx  a5           und in Countdown-Zähler schreiben
.fc8f 86 b6      stx  b6           Ende-Flag (b7 in $b6) löschen, da b7 in $09 (s. $fc8b) = 0
.fc91 d0 83      bne fc16 "jmp"    Countdown-Vorspann senden
-------------------------------------

; STPTAP: Kassettenbetrieb beenden (Motor ausschalten und IRQ zurücksetzen)

.fc93 08         php               Prozessorstatus bis $fcb6 merken
.fc94 78         sei               Interrupt verhindern
.fc95 ad 11 d0   lda d011          VIC-Register #17 auslesen          } Bildschirm
.fc98 09 10      ora #10 %00010000 Bildschirm wieder einschalten      } einschalten
.fc9a 8d 11 d0   sta d011          und Wert zurückschreiben           } (Blanking beenden)
.fc9d 20 ca fc   jsr fcca "tapmof" Motor der Datasette ausschalten
.fca0 a9 7f      lda #7f %01111111 "no irq enabled" (kein IRQ aktiv) laden
.fca2 8d 0d dc   sta dc0d          und in ICR (Interrupt Control Register) schreiben
.fca5 20 dd fd   jsr fddd          Timer initialisieren und IRQ freigeben
.fca8 ad a0 02   lda 02a0          HB der IRQ-Adresse vor Kassettenbetrieb aus HB des Hilfszeigers IRQTMP holen
.fcab f0 09      beq fcb6          HB = 0 (Z=1): IRQTMP-Inhalt nicht wiederherstellen
.fcad 8d 15 03   sta 0315          HB der IRQ-Adresse setzen
.fcb0 ad 9f 02   lda 029f          LB der IRQ-Adresse vor Kassettenbetrieb aus LB des Hilfszeigers IRQTMP holen
.fcb3 8d 14 03   sta 0314          LB der IRQ-Adresse setzen
.fcb6 28         plp               bei $fc93 gemerkten Prozessorstatus wiederherstellen
.fcb7 60         rts               Rücksprung von Routine
-------------------------------------

; Kassettenbetrieb beenden und IRQ abschließen

.fcb8 20 93 fc   jsr fc93 "stptap" Kassettenbetrieb beenden (Motor ausschalten und IRQ zurücksetzen)
.fcbb f0 97      beq fc54 "jmp"    IRQ-Abschluß
-------------------------------------

; BSIV: IRQ-Vektor setzen (gemäß Offset in X)

.fcbd bd 93 fd   lda fd93,x        LB aus ROM-Tabelle entnehmen       } Adresse aus ROM-Tabelle
.fcc0 8d 14 03   sta 0314          und in LB des IRQ-Vektors schreiben} entnehmen und in
.fcc3 bd 94 fd   lda fd94,x        HB aus ROM-Tabelle entnehmen       } IRQ-Vektor $0314/$0315
.fcc6 8d 15 03   sta 0315          und in HB des IRQ-Vektors schreiben} übertragen
.fcc9 60         rts               Rücksprung von Routine
-------------------------------------
```

```
; TAPMOF: Motor der Datasette ausschalten

,fcca  a5 01     lda   01          Prozessorport auslesen
,fccc  09 20     ora #20 %00100000 b5 (zuständig für Kassettenmotor) setzen (= Kassette aus)
,fcce  85 01     sta   01          und in Prozessorport schreiben
,fcd0  60        rts                Rücksprung von Routine
-----------------------------------

; CMPSTE-Hilfsroutine

,fcd1  38        sec                Carry vor Subtraktion setzen
,fcd2  a5 ac     lda   ac           LB des Hilfszeigers auf die aktuelle Adresse laden                    ⎫ Subtraktion
,fcd4  e5 ae     sbc   ae           LB des Zeigers auf das Programmende zwecks Vergleich subtrahieren     ⎪ der End- von
,fcd6  a5 ad     lda   ad           HB des Hilfszeigers auf die aktuelle Adresse laden                    ⎪ der aktuelle
,fcd8  e5 af     sbc   af           HB des Zeigers auf das Programmende zwecks Vergleich subtrahieren     ⎭ Adresse
,fcda  60        rts                Rücksprung von Hilfsroutine
-----------------------------------

; INCSAL-Hilfsroutine

,fcdb  e6 ac     inc   ac           LB des Hilfszeigers auf die aktuelle Adresse erhöhen
,fcdd  d0 02    ┌bne fcel           kein Erhöhungsübertrag (Z=0): Rücksprung über RTS
,fcdf  e6 ad    │inc   ad           HB des Hilfszeigers auf die aktuelle Adresse erhöhen
,fce1  60       └>rts               Rücksprung von Hilfsroutine
-----------------------------------

; RESET-Routine

,fce2  a2 ff     ldx #ff           Initialisierungswert für Stapelzeiger laden
,fce4  78        sei                Interrupt verhindern
,fce5  9a        txs                Stapelzeiger mit $ff (s. $fce2) initialisieren, also ganzen Stapel freigeben
,fce6  d8        cld                Dezimalflag löschen, auf Hexadezimalmodus schalten
,fce7  20 02 fd  jsr fd02 "chkcbm" auf CBM80-Markierung testen
,fcea  d0 03    ┌bne fcef           nicht vorhanden (Z=0): weiter in RESET-Routine
,fcec  6c 00 80 │jmp(8000)         neu definierte RESET-Routine anspringen
---------------------------------
,fcef  8e 16 d0 └>stx d016         VIC-Register #22 nach X setzen, wodurch das kurzfristige "Schrumpfen" des
                                   Bildschirms während eines RESET entsteht
,fcf2  20 a3 fd  jsr fda3 "ioinit" Initialisierung der CIA-Register
,fcf5  20 50 fd  jsr fd50 "ramtas" RAM initialisieren, Kassettenpuffer einrichten, Bildschirm auf $0400 setzen
,fcf8  20 15 fd  jsr fd15 "restor" Standard-I/O-Vektoren zurücksetzen
```

```
,fcfb  20 5b ff  jsr ff5b "cint"   Bildschirm-Editor-Initialisierung
,fcfe  58        cli               Interrupt wieder zulassen ($fce4 rückgängig machen)
,fcff  6c 00 a0  jmp(a000)         über Kaltstart-Vektor des Basic-Interpreters nach $e394 springen
-----------------------------------

; CHKCBM-Hilfsroutine: auf CBM80-Markierung ab $8003 testen

,fd02  a2 05     ldx #05           Anzahl der zu testenden Bytes in Dekrementierzähler als Initialisierungswert laden
,fd04  bd 0f fd→lda fd0f,x         Byte aus CBM80-Tabelle im ROM holen
,fd07  dd 03 80  cmp 8003,x        und mit RAM-Markierung vergleichen
,fd0a  d0 03     ┌bne fd0f         keine Übereinstimmung (Z=0): Rücksprung mit Z=0, da CBM80 nicht vorhanden
,fd0c  ca        │ dex             Dekrementierzähler verringern (auf nächstes Byte stellen)
,fd0d  d0 f5     └─bne fd04        noch nicht heruntergezählt (Z=0): nächstes Byte vergleichen
,fd0f  60        →rts              Rücksprung von Routine (Z=0: nicht gefunden; Z=1: gefunden)
-----------------------------------

; CBM80-Tabelle für Vergleich (wird nur bei $fd04 verwendet)

,fd10  c3 c2 cd 38 30              ASCII-Codes von "CBM80"
       C  B  M  8  0
-----------------------------------

; RESTOR: Standard-I/O-Vektoren zurücksetzen

,fd15  a2 30     ldx #30 <($fd30)  LB der Adresse der ROM-Tabelle laden
,fd17  a0 fd     ldy #fd >($fd30)  HB der Adresse der ROM-Tabelle laden
,fd19  18        clc               Carry löschen (Flag für "Vektoren nach Tabelle in X/Y setzen")

; VECTOR-Routine (hierher wird vom Kernal-Einsprung bei $ff8d gesprungen)

,fd1a  86 c3     stx  c3           LB der Adresse der Initialisierungstabelle setzen
,fd1c  84 c4     sty  c4           HB der Adresse der Initialisierungstabelle setzen
,fd1e  a0 1f     ldy #1f           Anzahl der Initialisierungsbytes in Dekrementierzähler schreiben
,fd20  b9 14 03→lda 0314,y         Byte aus Inhalt des RAM-Vektors holen
,fd23  b0 02     ┌bcs fd27         Flag für "Vektoren auslesen" (C=1): RAM-Vektor-Inhalt schreiben
,fd25  b1 c3     │ lda (c3),y      Vektor-Inhalt aus Initialisierungstabelle entnehmen
,fd27  91 c3     →sta (c3),y       Byte in Initialisierungstabelle setzen (entweder aus RAM-Vektor ausgelesener Wert
                                   oder Wert, der ohnehin an dieser Stelle in der Initialisierungstabelle steht)
,fd29  99 14 03  sta 0314,y        LB des Inhalts des RAM-Vektors holen
,fd2c  88        dey               Dekrementierzähler verringern
```

```
,fd2d  10 f1└──bpl fd20         noch nicht auf $ff heruntergezählt (Z=0): weiter in Initialisierungsschleife
,fd2f  60       rts             Rücksprung von Routine
-----------------------------------

; Initialisierungstabelle für Vektoren $0314-$0333

:fd30 31 ea                     $ea31   für CINV   $0314/$0315    IRQ-Vektor
:fd32 66 fe                     $fe66   für CBINV  $0316/$0317    BREAK-Vektor
:fd34 47 fe                     $fe47   für NMINV  $0318/$0319    NMI-Vektor
:fd36 4a f3                     $f34a   für IOPEN  $031a/$031b    OPEN-Vektor
:fd38 91 f2                     $f291   für ICLOSE $031c/$031d    CLOSE-Vektor
:fd3a 0e f2                     $f20e   für ICHKIN $031e/$031f    CHKIN-Vektor
:fd3c 50 f2                     $f250   für ICKOUT $0320/$0321    CKOUT-Vektor
:fd3e 33 f3                     $f333   für ICLRCH $0322/$0323    CLRCH-Vektor
:fd40 57 f1                     $f157   für IBASIN $0324/$0325    BASIN-Vektor
:fd42 ca f1                     $f1ca   für IBSOUT $0326/$0327    BSOUT-Vektor
:fd44 ed f6                     $f6ed   für ISTOP  $0328/$0329    STOP-Vektor
:fd46 3e f1                     $f13e   für IGETIN $032a/$032b    GETIN-Vektor
:fd48 2f f3                     $f32f   für ICLALL $032c/$032d    CLALL-Vektor
:fd4a 66 fe                     $fe66   für USRCMD $032e/$032f    Vektor für freie Benutzung
:fd4c a5 f4                     $f4a5   für ILOAD  $0330/$0331    LOAD-Vektor
:fd4e ed f5                     $f5ed   für ISAVE  $0332/$0333    SAVE-Vektor
-----------------------------------

; RAMTAS-Routine (hierher wird vom Kernal-Einsprung bei $ff87 gesprungen)

,fd50  a9 00    lda #00         Löschwert für Bereich $0002-$03ff laden
,fd52  a8       tay "ldy #00"   Initialisierungswert in Offset-Register laden
,fd53  99 02 00 →sta 0002,y     Byte im Bereich $0002-$0101 löschen
,fd56  99 00 02 | sta 0200,y    Byte im Bereich $0200-$02ff löschen
,fd59  99 00 03 | sta 0300,y    Byte im Bereich $0300-$03ff löschen
,fd5c  c8       | iny           Offset erhöhen (auf nächstes Byte richten)
,fd5d  d0 f4    └─bne fd53      noch nicht auf $00 heraufgezählt (Z=0): weiter löschen
,fd5f  a2 3c    ldx #3c <($033c) LB der Adresse des Kassettenpuffers laden          ┐ Kassettenpuffer
,fd61  a0 03    ldy #03 >($033c) HB der Adresse des Kassettenpuffers laden          │ ab Adresse
,fd63  86 b2    stx   b2        LB in LB des Hilfszeigers auf den Kassettenpuffer schreiben │ $033c
,fd65  84 b3    sty   b3        HB in HB des Hilfszeigers auf den Kassettenpuffer schreiben ┘ positionieren
,fd67  a8       tay "ldy #00"   Initialisierungswert in Offset-Register laden
,fd68  a9 03    lda #03 >($0300) HB der niedrigsten auf ROM zu prüfenden Adresse - 1 setzen
,fd6a  85 c2    sta   c2        und in HB des Hilfszeigers $c1/$c2 schreiben (LB = 0 seit $fd50-$fd5d)
```

```
,fd6c  e6 c2    inc  c2          HB erhöhen
,fd6e  b1 c1    lda  (c1),y      Byte an zu prüfender Adresse holen
,fd70  aa       tax              und bis $fd80 in X-Register merken
,fd71  a9 55    lda #55 %01010101 Prüf-Bitmuster laden
,fd73  91 c1    sta  (c1),y      und an Prüf-Adresse schreiben
,fd75  d1 c1    cmp  (c1),y      wurde Byte wirklich geschrieben?
,fd77  d0 0f    bne fd88         nein (Z=0): ROM gefunden
,fd79  2a       rol              anderes Bitmuster hervorrufen
,fd7a  91 c1    sta  (c1),y      und an Prüf-Adresse schreiben
,fd7c  d1 c1    cmp  (c1),y      wurde auch dieses Byte wirklich geschrieben?
,fd7e  d0 08    bne fd88         nein (Z=0): ROM gefunden
,fd80  8a       txa              bei $fd6e/$fd70 gemerkten Ursprungsinhalt der Adresse in Akku bringen
,fd81  91 c1    sta  (c1),y      und im Speicher wiederherstellen
,fd83  c8       iny              Offset erhöhen
,fd84  d0 e8    bne fd6e         noch nicht auf $00 heraufgezählt (Z=0): weiter mit unverändertem Zeiger, aber neuem
                                 Offset in Y
,fd86  f0 e4    beq fd6c "jmp"   HB erhöhen, wieder mit Offset $00 starten
-----------------------------------

; ROM gefunden

,fd88  98       tya              Offset als LB der ersten ROM-Adresse in Akku
,fd89  aa       tax              und ins X-Register
,fd8a  a4 c2    ldy  c2          HB des Hilfszeigers als HB der ersten ROM-Adresse laden
,fd8c  18       clc              Carry löschen (Flag für "Speichergrenze setzen")
,fd8d  20 2d fe jsr fe2d "memtop" erste ROM-Adresse als Speicher-Obergrenze setzen
,fd90  a9 08    lda #08 >($0800) HB der Anfangsadresse des Basic-RAM laden          } Anfangsadresse des
,fd92  8d 82 02 sta 0282         und in HB des Zeigers MEMSTR schreiben            } Basic-RAM und des
,fd95  a9 04    lda #04 >($0400) HB der Anfangsadresse des Bildschirmspeichers laden } Bildschirmspeichers
,fd97  8d 88 02 sta 0288         und in Zeiger HIBASE schreiben                     } setzen
,fd9a  60       rts              Rücksprung von Routine
-----------------------------------

; ROM-Tabelle der IRQ-Routinen; Offset wird von $fd9b-8 berechnet!

:fd9b 6a fc                      $fc6a (Offset $08 = #08): WRTZ (Synchronisation auf Kassette schreiben)
:fd9d cd fb                      $fbcd (Offset $0a = #10): WRTN (Datenfile auf Kassette schreiben)
:fd9f 31 ea                      $ea31 (Offset $0c = #12): NIRQ (normaler IRQ, also ohne Kassettenbetrieb)
:fda1 2c f9                      $f92c (Offset $0e = #14): READ (Datenfile von Kassette lesen)
-----------------------------------
```

```
; IOINIT-Routine (hierher wird vom Kernal-Einsprung bei $ff84 gesprungen)

,fda3  a9 7f     lda #7f %01111111 Wert für "no irq enabled" laden                    } Interrupt-Steuerregister
,fda5  8d 0d dc  sta dc0d          in ICR (Interrupt Control Register) von CIA 1 schreiben  } von CIA 1 und CIA 2
,fda8  8d 0d dd  sta dd0d          in ICR (Interrupt Control Register) von CIA 2 schreiben  } initialisieren
,fdab  8d 00 dc  sta dc00          Tastaturabfrage von Spalte #7 auslösen
,fdae  a9 08     lda #08 %00001000 60 Hz an Time Of Day, Serial Port Input, Timer A zählt Phi2-Pulse, Timer "one
                                   shot", Timer "pulse", PB6 "normal operation", Timer "stop"
,fdb0  8d 0e dc  sta dc0e          in CRA (Control Register A) von CIA 1 schreiben
,fdb3  8d 0e dd  sta dd0e          in CRA (Control Register A) von CIA 2 schreiben

; $08 (%00001000) bedeutet für CRB: Write Time Of Day (Uhr stellen), Timer B zählt Phi2-Pulse, Timer "one shot", Timer
  "pulse", PB7 "normal operation", Timer B "stop"

,fdb6  8d 0f dc  sta dc0f          in CRB (Control Register B) von CIA 1 schreiben
,fdb9  8d 0f dd  sta dd0f          in CRB (Control Register B) von CIA 2 schreiben
,fdbc  a2 00     ldx #00 %00000000 Eingabe von allen Tastatur-Reihen
,fdbe  8e 03 dc  stx dc03          in Datenrichtungsregister B von CIA 1 schreiben
,fdc1  8e 03 dd  stx dd03          in Datenrichtungsregister B von CIA 2 schreiben
,fdc4  8e 18 d4  stx d418          SID-Register #24 (Lautstärke) auf 0 setzen
,fdc7  ca        dex "ldx #$ff %11111111" Eingabe von allen Tastatur-Spalten
,fdc8  8e 02 dc  stx dc02          in Datenrichtungsregister A von CIA 1 schreiben
,fdcb  a9 07     lda #07 %00000111 b7=0 (DATA Input Serial Device), b6=0 (CLOCK Input Serial Device), b5=0 (DATA Output
                                   Serial Device), b4=0 (CLOCK Output Serial Device), b3=0 (ATN Output Serial Device),
                                   b2=1 (TXD Transmit Data), b0=0 und b1=0 (Adreßbits 14/15 für VIC-RAM-Bereich)
,fdcd  8d 00 dd  sta dd00          in Datenport A von CIA 2 schreiben
,fdd0  a9 3f     lda #3f %00111111 b7=0 (DATA Input Serial Device), b6=0 (CLOCK Input Serial Device), b5=1 (DATA Output
                                   Serial Device), b4=1 (CLOCK Output Serial Device), b3=1 (ATN Output Serial Device),
                                   b2=1 (TXD Output Transmit Data), b0=1 und b1=1 (Adreßbits 14/15 für VIC-RAM-Bereich)
,fdd2  8d 02 dd  sta dd02          in Datenrichtungsregister A von CIA 2 schreiben
,fdd5  a9 e7     lda #e7 %11100111 b7=1, b6=1 und b4=1 (unbenutzt), b5=1 (Kassettenmotor aus), b3=0
                                   (Kassettenausgabe), b2=1 (I/O-ROM $d000-$dfff ein), b1=1 (Kernal-ROM $e000-$ffff
                                   ein), b0=1 (Basic-ROM $a000-$bfff ein)
,fdd7  85 01     sta   01          in Prozessorport schreiben
,fdd9  a9 2f     lda #2f %00101111 unbenutzte b6 und b7 sowie Rekorder-PLAY-Flag b4 auf "input"; b5 (Steuerung des
                                   Kassettenmotors), b3 (Kassettenausgabe), b0-b2 (ROM-Auswahl) auf "output"
,fddb  85 00     sta   00          und in Datenrichtungsregister für Prozessorport schreiben
,fddd  ad a6 02  lda 02a6          PAL/NTSC-Flag holen
,fde0  f0 0a     ┌beq fdec          NTSC (Z=1): Timer für NTSC-Version des C 64 initialisieren
```

```
; Timer für PAL-Version des C 64 initialisieren

,fde2  a9 25    lda #25          Initialisierungswert für LB des Timers der PAL-Version laden
,fde4  8d 04 dc sta dc04         und in LB von Timer A in CIA 1 schreiben
,fde7  a9 40    lda #40          Initialisierungswert für HB des Timers der PAL-Version laden
,fde9  4c f3 fd jmp fdf3         HB setzen und Timer für IRQ initialisieren
-------------------------------

; Timer für NTSC-Version des C 64 initialisieren

,fdec  a9 95    lda #95          Initialisierungswert für LB des Timers der NTSC-Version laden
,fdee  8d 04 dc sta dc04         und in LB von Timer A in CIA 1 schreiben
,fdf1  a9 42    lda #42          Initialisierungswert für HB des Timers der NTSC-Version laden
,fdf3  8d 05 dc sta dc05         und in HB von Timer A in CIA 1 schreiben
,fdf6  4c 6e ff jmp ff6e         Timer für IRQ initialisieren
-----------------------------------

; SETNAM-Routine (hierher wird vom Kernal-Einsprung bei $ffbd gesprungen)

,fdf9  85 b7    sta  b7          Länge des Filenamen in FNLEN setzen
,fdfb  86 bb    stx  bb          LB der Adresse des Filenamen in LB von FNADR-Zeiger setzen
,fdfd  84 bc    sty  bc          HB der Adresse des Filenamen in HB von FNADR-Zeiger setzen
,fdff  60       rts              Rücksprung von Routine
-----------------------------------

; SETLFS-Routine (hierher wird vom Kernal-Einsprung bei $ffba gesprungen)

,fe00  85 b8    sta  b8          Filenummer in LA-Hilfsspeicher setzen
,fe02  86 ba    stx  ba          Geräteadresse in FA-Hilfsspeicher setzen
,fe04  84 b9    sty  b9          Sekundäradresse in SA-Hilfsspeicher setzen
,fe06  60       rts              Rücksprung von Routine
-----------------------------------

; READST-Routine (hierher wird vom Kernal-Einsprung bei $ffb7 gesprungen)

,fe07  a5 ba    lda  ba          aktuelle Gerätenummer (FA) holen
,fe09  c9 02    cmp #02          Vergleich mit Geräteadresse von RS232
,fe0b  d0 0d    bne fe1a         keine Übereinstimmung (Z=0): RS232-Sonderbehandlung überspringen
```

```
; Sonderbehandlung: READST für RS232

,fe0d  ad 97 02  lda 0297        RS232-Statusbyte (RSSTAT) auslesen
,fe10  48        pha             und bis $fe16 auf den Stapel retten
,fe11  a9 00     lda #00         Löschwert für Statusbyte laden
,fe13  8d 97 02  sta 0297        und in RS232-Statusbyte (RSSTAT) schreiben
,fe16  68        pla             bei $fe10 gemerkten RS232-Status wieder vom Stapel holen
,fe17  60        rts             Rücksprung von Routine
-----------------------------------

; SETMSG-Einsprung: Flag für Systemmeldungen (MSGFLG) setzen
  (hierher wird vom Kernal-Einsprung bei $ff90 gesprungen)

,fe18  85 9d     sta  9d         in Akku übergebenes Flag in MSGFLG schreiben

; Sonderbehandlung: READST für anderes Gerät als RS232

,fe1a  a5 90     lda  90         alten Inhalt des Statusbyte holen

; ERSTAT-Routine: Fehlerbits aus Akku in Statusbyte einblenden

,fe1c  05 90     ora  90         Akku-Bits in Statusbyte des Kernal einblenden
,fe1e  85 90     sta  90         und Ergebnis als neues Statusbyte setzen
,fe20  60        rts             Rücksprung von Routine
-----------------------------------

; SETTMO-Routine (hierher wird vom Kernal-Einsprung bei $ffa2 verzweigt)

,fe21  8d 85 02  sta 0285        Akku in Time-Out-Flag TIMOUT (für IEC-Bus) schreiben
,fe24  60        rts             Rücksprung von Routine
-----------------------------------

; MEMTOP-Routine (hierher wird vom Kernal-Einsprung bei $ff99 verzweigt)

,fe25  90 06     bcc fe2d        Flag für "Werte setzen" (C=0): Speicherobergrenze setzen

; MEMTOP-Behandlung: Speicherobergrenze auslesen (C=1)

,fe27  ae 83 02  ldx 0283        LB aus Zeiger MEMSIZ entnehmen
,fe2a  ac 84 02  ldy 0284        HB aus Zeiger MEMSIZ entnehmen
```

```
; MEMTOP-Behandlung: Speicherobergrenze setzen (C=0)

,fe2d  8e 83 02->stx 0283          LB in Zeiger MEMSIZ schreiben
,fe30  8c 84 02  sty 0284          HB in Zeiger MEMSIZ schreiben
,fe33  60        rts               Rücksprung von Routine
-----------------------------------

; MEMBOT-Routine (hierher wird vom Kernal-Einsprung bei $ff9c verzweigt)

,fe34  90 06 ----bcc fe3c          Flag für "Werte setzen" (C=0): Speicheruntergrenze setzen
             |
; MEMBOT-Behandlung: Speicheruntergrenze auslesen (C=1)
             |
,fe36  ae 81 02  ldx 0281          LB aus Zeiger MEMSTR entnehmen
,fe39  ac 82 02  ldy 0282          HB aus Zeiger MEMSTR entnehmen
             |
; MEMBOT-Behandlung: Speicheruntergrenze setzen (C=0)
             |
,fe3c  8e 81 02->stx 0281          LB in Zeiger MEMSTR schreiben
,fe3f  8c 82 02  sty 0282          HB in Zeiger MEMSTR schreiben
,fe42  60        rts               Rücksprung von Routine
-----------------------------------

; NMI-Routine (hierher weist der ROM-Vektor $fffa/$fffb)

,fe43  78        sei               Interrupt verhindern
,fe44  6c 18 03  jmp(0318)         Sprung über RAM-Vektor für NMI; normalerweise nach $fe47
-----------------------------------

; reguläre NMI-Routine

,fe47  48        pha               Akku retten                 } Akku,
,fe48  8a        txa               X-Register in Akku          } X- und
,fe49  48        pha               und von dort aus retten     } Y-Register
,fe4a  98        tya               Y-Register in Akku          } auf den Stapel
,fe4b  48        pha               und von dort aus retten     } legen
,fe4c  a9 7f     lda #7f %01111111 Wert für "no irq enabled" laden
,fe4e  8d 0d dd  sta dd0d          und in ICR (Interrupt Control Register) von CIA 2 schreiben
,fe51  ac 0d dd  ldy dd0d          ICR von CIA 2 auslesen, um IRQs zuzulassen
,fe54  30 1c ----bmi fe72          b7=1, kann nur RS232-NMI sein (N=1): Sonderbehandlung für RS232 anspringen
,fe56  20 02 fd  jsr fd02 "chkcbm" auf CBM80-Markierung ab $8003 testen
```

```
,fe59  d0 03     bne fe5e          CBM80-Markierung nicht gefunden (Z=0): nicht benutzerdefinierten NMI anspringen
,fe5b  6c 02 80  jmp(8002)         neudefinierte NMI-Routine anspringen
-------------------------------
,fe5e  20 bc f6  jsr f6bc          in UDTIM-Routine einsteigen, so daß STOP-Abfrage möglich wird
,fe61  20 e1 ff  jsr ffe1 "stop"   STOP-Taste abfragen
,fe64  d0 0c     bne fe72          nicht gedrückt (Z=0): Sonderbehandlung für RS232-NMI

; Behandlung von <RUN/STOP>+<RESTORE>

,fe66  20 15 fd  jsr fd15 "restor" Standard-I/O-Vektoren zurücksetzen
,fe69  20 a3 fd  jsr fda3 "ioinit" CIA-Register initialisieren
,fe6c  20 18 e5  jsr e518 "intscr" Bildschirm initialisieren
,fe6f  6c 02 a0  jmp(a002)         Sprung über ROM-Warmstart-Vektor des Basic-Interpreters nach $e37b
-------------------------------

; Sonderbehandlung für RS232-NMI

,fe72  98        tya               Inhalt des Interrupt Control Register von CIA 1 in Akku (s. $fe51)
,fe73  2d a1 02  and 02a1          UND-Verknüpfung mit ENABL (RS232-NMI-Flag)
,fe76  aa        tax               Ergebnis bis $fe8b oder $fea3 in X-Register merken
,fe77  29 01     and #01 %00000001 b0 (zuständig für Timer-A-Unterlauf; RS232-Senden) aussondern
,fe79  f0 28     beq fea3          RS232-Eingabe (Z=1): zur Sonderbehandlung

; Sonderbehandlung: RS232-Ausgabe

,fe7b  ad 00 dd  lda dd00          Datenport A von CIA 2 auslesen
,fe7e  29 fb     and #fb %11111011 b2 (zuständig für TXS Transmit Data) löschen
,fe80  05 b5     ora  b5           andere Bits mit nächstem Ausgabebit für RS232 (NXTBIT) verknüpfen
,fe82  8d 00 dd  sta dd00          und Datenport A neu beschreiben
,fe85  ad a1 02  lda 02a1          ENABL (RS232-NMI-Flag) holen
,fe88  8d 0d dd  sta dd0d          und in ICR (Interrupt Control Register) von CIA 2 schreiben
,fe8b  8a        txa               bei $fe76 gemerktes Verknüpfungsergebnis wieder holen
,fe8c  29 12     and #12 %00010010 alle Bits bis auf b4 (Flag für IRQ bei RS232-Eingabe) und b1 (Timer-B-Unterlauf;
                                   RS232-Eingabe) löschen
,fe8e  f0 0d     beq fe9d          kein RS232-Empfang (Z=1): Sonderbehandlung überspringen
,fe90  29 02     and #02 %00000010 alle Bits bis auf b1 (Timer-B-Unterlauf; RS232-Eingabe) löschen
,fe92  f0 06     beq fe9a          kein Timer-B-Unterlauf (Z=1): Ausgabe-NMI-Routine und Ende
,fe94  20 d6 fe  jsr fed6          NMI-Routine für RS232-Eingabeflag aufrufen
,fe97  4c 9d fe  jmp fe9d          Ausgabe-Teilroutine des NMI aufrufen und Rücksprung von RS232-NMI
-------------------------------
,fe9a  20 07 ff  jsr ff07          NMI-Routine für RS232-Ausgabe aufrufen
```

```
,fe9d  20 bb ee  jsr eebb        Ausgabe-Teilroutine des NMI bei RS232-Betrieb ausführen
,fea0  4c b6 fe  jmp feb6        vom RS232-NMI zurückkehren
-------------------------------

; Sonderbehandlung: RS232-Eingabe

,fea3  8a        txa             bei $fe76 gemerktes Verknüpfungsergebnis wieder holen
,fea4  29 02     and #02 %00000010 alle Bits bis auf bl (Timer-B-Unterlauf; RS232-Eingabe) löschen
,fea6  f0 06     beq feae        kein Timer-B-Unterlauf (Z=1): Sonderbehandlung überspringen
,fea8  20 d6 fe  jsr fed6        NMI-Routine für RS232-Eingabeflag aufrufen
,feab  4c b6 fe  jmp feb6        vom RS232-NMI zurückkehren
-------------------------------

,feae  8a        txa             bei $fe76 gemerktes Verknüpfungsergebnis wieder holen
,feaf  29 10     and #10 %00010000 alle Bits bis auf b4 (Flag für IRQ bei RS232-Eingabe) löschen
,feb1  f0 03     beq feb6        kein RS232-IRQ ermöglicht (Z=1): vom RS232-NMI zurückkehren
,feb3  20 07 ff  jsr ff07        NMI-Routine für RS232-Ausgabe aufrufen

; Rückkehr vom RS232-NMI

,feb6  ad a1 02  lda 02a1        ENABL (RS232-NMI-Flag) auslesen
,feb9  8d 0d dd  sta dd0d        und in ICR (Interrupt Control Register) von CIA 2 schreiben
,febc  68        pla             bei $fe4a/$fe4b gemerkten Y-Wert holen      } bei $fe47-$fe4b
,febd  a8        tay             und wieder in Y-Register schreiben          } gemerkte
,febe  68        pla             bei $fe48/$fe49 gemerkten X-Wert holen      } CPU-Register
,febf  aa        tax             und wieder in X-Register schreiben          } (Akku, X und Y)
,fec0  68        pla             bei $fe47 gemerkten Akku wiederherstellen   } wiederherstellen
,fec1  40        rti             Rücksprung von NMI
-----------------------------------

; Baud-Raten für RS232 bei NTSC-Version:
  Da es sich um Timerkonstanten für CIA-Register handelt, stehen niedrigere Werte für geringere Verzögerungen und
  demzufolge höhere Baud-Raten.

:fec2 c1 27 3e 1a c5 11 74 0e    $27c1  (50 Baud); $1a3e  (75 Baud); $11c5  (110 Baud); $0e74  (134.5 Baud)
:feca ed 0c 45 06 f0 02 46 01    $0ced  (150 Baud); $0645  (300 Baud); $02f0  (600 Baud); $0146 (1200 Baud)
:fed2 b8 00 71 00                $00b8 (1800 Baud); $0071 (2400 Baud)
-----------------------------------

; NMI-Routine für gesetztes RS232-NMI-Eingabeflag

,fed6  ad 01 dd  lda dd01        Datenport B von CIA 2 auslesen
```

```
,fed9  29 01     and #01 %00000001 alle Bits bis auf b0 (RD = Received Data) löschen
,fedb  85 a7     sta  a7           und b0 als aktuelles Empfangsbit von RS232 (INBIT) setzen
,fedd  ad 06 dd  lda dd06          LB von Timer B für CIA 2 auslesen
,fee0  e9 1c     sbc #1c           Anzahl der Korrekturzyklen (28) abziehen
,fee2  6d 99 02  adc 0299          LB der Baud-Rate für RS232-NMI addieren
,fee5  8d 06 dd  sta dd06          und LB von Timer B für CIA 2 neu beschreiben
,fee8  ad 07 dd  lda dd07          HB von Timer B für CIA 2 auslesen
,feeb  6d 9a 02  adc 029a          HB der Baud-Rate für RS232-NMI addieren
,feee  8d 07 dd  sta dd07          und HB von Timer B für CIA 2 neu beschreiben
,fef1  a9 11     lda #11 %00010001 "force load" und "start"
,fef3  8d 0f dd  sta dd0f          in CRB (Control Register B) von CIA 2 schreiben
,fef6  ad a1 02  lda 02a1          ENABL (RS232-NMI-Flag) auslesen
,fef9  8d 0d dd  sta dd0d          und in ICR (Interrupt Control Register) von CIA 2 schreiben
,fefc  a9 ff     lda #ff %11111111 maximalen Timer-Wert laden
,fefe  8d 06 dd  sta dd06          in LB von Timer B für CIA 2 schreiben
,ff01  8d 07 dd  sta dd07          in HB von Timer B für CIA 2 schreiben
,ff04  4c 59 ef  jmp ef59 "rsrcvr" weiter mit Auswertung des eingelesenen Bit im NMI
-----------------------------------

; NMI-Routine für RS232-Ausgabe

,ff07  ad 95 02  lda 0295          LB der Baud-Rate für RS232-NMI holen       } Timer-Wert für
,ff0a  8d 06 dd  sta dd06          und in LB von Timer B für CIA 2 schreiben  } RS232-Baud-Rate
,ff0d  ad 96 02  lda 0296          HB der Baud-Rate für RS232-NMI holen       } in Timer B von
,ff10  8d 07 dd  sta dd07          und in HB von Timer B für CIA 2 schreiben  } CIA 2 schreiben
,ff13  a9 11     lda #11 %00010001 "force load" und "start"
,ff15  8d 0f dd  sta dd0f          in CRB (Control Register B) von CIA 2 schreiben
,ff18  a9 12     lda #12 %00010010 b1 (Timer-B-Unterlauf) und b4 (RS232-Eingabe-IRQ-Flag) laden
,ff1a  4d a1 02  eor 02a1          Bits in ENABL (RS232-NMI-Flag) invertieren
,ff1d  8d a1 02  sta 02a1          und neuen Wert in ENABL (RS232-NMI-Flag) schreiben
,ff20  a9 ff     lda #ff %11111111 maximalen Timer-Wert laden
,ff22  8d 06 dd  sta dd06          in LB von Timer B für CIA 2 schreiben
,ff25  8d 07 dd  sta dd07          in HB von Timer B für CIA 2 schreiben
,ff28  ae 98 02  ldx 0298          Anzahl der RS232-Datenbits (BITNUM) laden
,ff2b  86 a8     stx  a8           und in Bitzähler für RS232 (BITCI) schreiben
,ff2d  60        rts               Rücksprung von Routine
-----------------------------------

; Fortsetzung von $f44a:           Timer-Verzögerungswert auslesen

,ff2e  aa        tax               verdoppeltes LB des Verzögerungswertes bis $ff34 in X-Register merken
```

```
,ff2f  ad 96 02  lda 0296        HB des Timer-Verzögerungswertes holen
,ff32  2a        rol             verdoppeln
,ff33  a8        tay             und bis $ff3a in Y-Register merken
,ff34  8a        txa             bei $ff2e gemerkten Wert (doppeltes Verzögerungs-LB) wieder in Akku
,ff35  69 c8     adc #c8         200 addieren (Konstante)
,ff37  8d 99 02  sta 0299        und in LB der RS232-Baud-Rate "full bit time" in Mikro-Sekunden schreiben
,ff3a  98        tya             bei $ff33 gemerktes HB holen
,ff3b  69 00     adc #00         eventuellen Additionsübertrag von $ff35 berücksichtigen
,ff3d  8d 9a 02  sta 029a        und in HB der RS232-Baud-Rate "full bit time" in Mikro-Sekunden schreiben
,ff40  60        rts             Rücksprung von Routine, weiter bei $f44d
---------------------------------

; Zwei Füllbefehle, die nie angesprungen werden

,ff41  ea        nop             Verzögerung um 2 Taktzyklen
,ff42  ea        nop             Verzögerung um 2 Taktzyklen

; TPIRQ: IRQ-Einsprung für Datasettenbehandlung (nur von $f927 aus verwendet)

,ff43  08        php             Prozessorstatus zunächst auf Stapel legen
,ff44  68        pla             dann wieder holen
,ff45  29 ef     and #ef %11101111 b4 (BREAK-Flag) löschen
,ff47  48        pha             und zurückschreiben

; IRQ-Routine (hierher weist der ROM-Vektor bei $fffe/$ffff)

,ff48  48        pha             Akku merken
,ff49  8a        txa             X-Register in Akku
,ff4a  48        pha             und von dort aus auf den Stapel legen
,ff4b  98        tya             Y-Register in Akku
,ff4c  48        pha             und von dort aus auf den Stapel legen
,ff4d  ba        tsx             Stapelzeiger als Index nach X holen
,ff4e  bd 04 01  lda 0104,x      Prozessorstatus vom Stapel holen
,ff51  29 10     and #10 %00010000 alle Bits bis auf b4 löschen, um BREAK-Flag auszusondern
,ff53  f0 03     beq ff58        BREAK-Flag gelöscht (Z=1): System-IRQ auslösen
,ff55  6c 16 03  jmp(0316)       über BREAK-Vektor in BREAK-Routine (normalerweise bei $fe66) springen
---------------------------------
,ff58  6c 14 03  jmp(0314)       über IRQ-Vektor in IRQ-Routine (normalerweise bei $ea31) springen
---------------------------------
```

```
; CINT-Routine (hierher wird vom Kernal-Einsprung bei $ff81 gesprungen)

.ff5b  20 18 e5  jsr e518 "intscr" Bildschirm initialisieren
.ff5e  ad 12 d0  lda d012          VIC-Register #18 (aktuelle Rasterzeile) auslesen
.ff61  d0 fb     bne ff5e          keine Rasterzeile abgeschlossen (Z=0): warten, bis $d012 auf $00 steht
.ff63  ad 19 d0  lda d019          VIC-Register #25 auslesen
.ff66  29 01     and #01 %00000001 alle Bits bis auf b0 (zuständig für PAL/NTSC-Unterscheidung) löschen
.ff68  8d a6 02  sta 02a6          und in PAL/NTSC-Flag (0=NTSC/1=PAL) schreiben
.ff6b  4c dd fd  jmp fddd          in IOINIT einsteigen: Timer für PAL- oder NTSC-Version initialisieren
-----------------------------------

; Fortsetzung von $fdf6: Timer für IRQ initialisieren

.ff6e  a9 81     lda #81 %10000001 b7=1 (IRQ enabled), b0=1 (Timer-A-Unterlauf als IRQ-Quelle)
.ff70  8d 0d dc  sta dc0d          und in ICR (Interrupt Control Register) von CIA 1 schreiben
.ff73  ad 0e dc  lda dc0e          CRA (Control Register A) von CIA 1 auslesen
.ff76  29 80     and #80 %10000000 alle Bits bis auf b7 (Uhr mit 50 Hz oder 60 Hz laden) löschen
.ff78  09 11     ora #11 %00011001 b0 ("start") und b4 ("force load") setzen
.ff7a  8d 0e dc  sta dc0e          und in CRA (Control Register A) von CIA 1 zurückschreiben
.ff7d  4c 8e ee  jmp ee8e "clcklo" CLOCK auf LOW setzen
-----------------------------------

; 1 Füllbyte (wird nie angesprungen)

.ff80  03        ***               kann auch anderes Byte wie z.B. $00 sein (hängt von C 64-Version ab)
-----------------------------------

; Kernal-Sprungtabelle

.ff81  4c 5b ff  jmp ff5b "cint"   CINT:   Bildschirm-Editor-Initialisierung
-----------------------------------
.ff84  4c a3 fd  jmp fda3 "ioinit" IOINIT: Eingabe/Ausgabe-Initialisierung (der CIA-Register)
-----------------------------------
.ff87  4c 50 fd  jmp fd50 "ramtas" RAMTAS: RAM initialisieren, Kassettenpuffer einrichten, Bildschirm auf $0400 richten
-----------------------------------
.ff8a  4c 15 fd  jmp fd15 "restor" RESTOR: Standard-I/O-Vektoren zurücksetzen
-----------------------------------
.ff8d  4c 1a fd  jmp fd1a "vector" VECTOR: RAM-Vektoren setzen/auslesen
-----------------------------------
.ff90  4c 18 fe  jmp fe18 "setmsg" SETMSG: Flag für Systemmeldungen (MSGFLG) setzen
-----------------------------------
```

```
,ff93  4c b9 ed  jmp edb9 "second" SECOND: Sekundäradresse nach LISTEN senden
---------------------------------
,ff96  4c c7 ed  jmp edc7 "tksa"   TKSA:   Sekundäradresse nach TALK senden
---------------------------------
,ff99  4c 25 fe  jmp fe25 "memtop" MEMTOP: Speicher-Obergrenze für Basic-RAM lesen/setzen
---------------------------------
,ff9c  4c 34 fe  jmp fe34 "membot" MEMBOT: Speicher-Untergrenze für Basic-RAM lesen/setzen
---------------------------------
,ff9f  4c 87 ea  jmp ea87 "scnkey" SCNKEY: Tastatur-Abfrage (im IRQ)
---------------------------------
,ffa2  4c 21 fe  jmp fe21 "settmo" SETTMO: Time-Out-Flag für IEC-Bus setzen
---------------------------------
,ffa5  4c 13 ee  jmp ee13 "acptr"  ACPTR:  Byte-Eingabe vom IEC-Bus
---------------------------------
,ffa8  4c dd ed  jmp eddd "ciout"  CIOUT:  Byte-Ausgabe auf IEC-Bus (auch IECOUT genannt)
---------------------------------
,ffab  4c ef ed  jmp edef "untalk" UNTALK: UNTALK-Signal auf IEC-Bus senden
---------------------------------
,ffae  4c fe ed  jmp edfe "unlsn"  UNLSN:  UNLISTEN-Signal auf IEC-Bus senden
---------------------------------
,ffb1  4c 00c ed  jmp ed0c "listen" LISTEN: LISTEN-Signal auf IEC-Bus senden
---------------------------------
,ffb4  4c 09 ed  jmp ed09 "talk"   TALK:   TALK-Signal auf IEC-Bus senden
---------------------------------
,ffb7  4c 07 fe  jmp fe07 "readst" READST: Statusbyte des Kernal auslesen
---------------------------------
,ffba  4c 00 fe  jmp fe00 "setlfs" SETLFS: File-Spezifikationen (LA, FA und SA) setzen
---------------------------------
,ffbd  4c f9 fd  jmp fdf9 "setnam" SETNAM: Filenamen setzen
---------------------------------
,ffc0  6c 1a 03  jmp(031a)         OPEN:   File öffnen (normalerweise Sprung nach $f34a)
---------------------------------
,ffc3  6c 1c 03  jmp(031c)         CLOSE:  File schließen (normalerweise Sprung nach $f291)
---------------------------------
,ffc6  6c 1e 03  jmp(031e)         CHKIN:  Eingabefile setzen (normalerweise Sprung nach $f20e)
---------------------------------
,ffc9  6c 20 03  jmp(0320)         CKOUT:  Ausgabefile setzen (normalerweise Sprung nach $f250)
---------------------------------
,ffcc  6c 22 03  jmp(0322)         CLRCHN: Standard-I/O setzen (normalerweise Sprung nach $f333)
---------------------------------
```

```
,ffcf  6c 24 03  jmp(0324)          BASIN:  Eingabe vom aktuellen Gerät (normalerweise Sprung nach $f157)
-----------------------------------
,ffd2  6c 26 03  jmp(0326)          BSOUT:  Ausgabe auf aktuelles Gerät (normalerweise Sprung nach $f1ca)
-----------------------------------
,ffd5  4c 9e f4  jmp f49e "load"    LOAD:   Programm laden oder verifizieren
-----------------------------------
,ffd8  4c dd f5  jmp f5dd "save"    SAVE:   Programm speichern
-----------------------------------
,ffdb  4c e4 f6  jmp f6e4 "settim"  SETTIM: Uhrzeit (Systemuhr) setzen
-----------------------------------
,ffde  4c dd f6  jmp f6dd "rdtim"   RDTIM:  Uhrzeit (Systemuhr) auslesen
-----------------------------------
,ffe1  6c 28 03  jmp(0328)          STOP:   Abfrage der STOP-Taste (normalerweise Sprung nach $f6ed)
-----------------------------------
,ffe4  6c 2a 03  jmp(032a)          GETIN:  Eingabe vom aktuellen Gerät (normalerweise Sprung nach $f13e)
-----------------------------------
,ffe7  6c 2c 03  jmp(032c)          CLALL:  Filetabelle löschen (normalerweise Sprung nach $f32f)
-----------------------------------
,ffea  4c 9b f6  jmp f69b "udtim"   UDTIM:  Systemuhr erhöhen, STOP-Tastenabfrage ermöglichen
-----------------------------------
,ffed  4c 05 e5  jmp e505 "screen"  SCREEN: Bildschirmformat ermitteln
-----------------------------------
,fff0  4c 0a e5  jmp e50a "plot"    PLOT:   Cursorposition lesen/setzen
-----------------------------------
,fff3  4c 00 e5  jmp e500 "iobase"  IOBASE: CIA-Basisadresse ermitteln
-----------------------------------

; 4 Füllbytes (werden nie angesprochen)

:fff6 52 52 42 59                   ASCII-Darstellung von "RRBI"
-----------------------------------

; ROM-Vektoren

:fffa 43 fe                         $fe43: NMI-Vektor
:fffc e2 fc                         $fce2: RESET-Vektor
:fffe 48 ff                         $ff48: IRQ-Vektor
-----------------------------------
```

```
; Änderungen des SX-64-Betriebssystems gegenüber dem Kernal des C 64 "stand alone"
  (hervorgehoben: veränderte Bytewerte)


; Einschaltmeldung für MSGNEW-Routine

:e473 93 0d                                                  [clr,cr]
:e475 20 20 20 20 20 2a 2a 2a 2a 2a 20 20 53 58 2d 36 34     [5space]*****[2space]SX-64
:e486 20 42 41 53 49 43 20 56 32 2e 30 20 20                 [space]BASIC V2.0[2space]
:e493 2a 2a 2a 2a 2a 0d 0d                                   *****[2cr]
:e49a 20 36 34 4b 20 52 41 4d 20 53 59 53 54 45 4d 20 20     [space]64K RAM SYSTEM[2space]
:e4ab 00                                                     [nul]
----------------------------------------

; in INTSCR (Bildschirm initialisieren):

,e534  a9 06     lda #06          Farbcode für "blau (dunkelblau)" laden
,e536  8d 86 02  sta 0286         und als COLOR (aktuelle Zeichenfarbe setzen)

; in Tastatur-Eingabeschleife:

; Sonderbehandlung für <SHIFT>+<RUN/STOP>:
  Simulation der Eingabe von      LOAD":*",8[CR]RUN[CR]

,e5ee  a2 0f     ldx #0f          Dekrementierzähler (Anzahl der zu schreibenden Tasten-ASCII-Codes) laden
,e5f0  78        sei              Interrupt verhindern, damit im Interrupt ablaufende Tastaturabfrage nicht stört
,e5f1  86 c6     stx  c6          NDX (Anzahl der Zeichen im Tastaturpuffer) mit Anzahl der ASCII-Codes belegen
,e5f3  bd d7 f0 >lda f0d7,x       ASCII-Code aus ROM-Tabelle von LOAD":*",8[CR]RUN[CR] holen
,e5f6  9d 76 02 | sta 0276,x     und in Tastaturpuffer schreiben
,e5f9  ca       | dex             Dekrementierzähler verringern
,e5fa  d0 f7    L_bne e5f3       noch nicht auf 0 heruntergezählt (Z=0): Fortsetzung der Kopierschleife
,e5fc  f0 cf    ^__beq e5cd "jmp" zurück zum Anfang der Tastatur-Eingabeschleife
-----------------------------------

; Initialisierungswerte für VIC-Register:

:ecd9 03                          Initialisierungswert für VIC-Register #32 (Rahmenfarbe = 3)

:ecda 01                          Initialisierungswert für VIC-Register #33 (Hintergrundfarbe #0 = 1)
```

```
; in der Tabelle der Systemmeldungen wurde anstelle von "press play on tape" (mangels SX-64-Kassettenanschluß nicht
  mehr benötigt) der Text nach Drücken von <SHIFT>+<RUN/STOP> abgelegt:

:f0d8 4c 4f 41 44 22 3a 2a 22 2c 38 0d 52 55 4e 0d      LOAD":*",8[CR]RUN[CR]

; in OPEN-Routine:

,f384  c9 02     cmp #02          Gerät #2 (RS232) aktiv?
,f386  d0 08    ┌bne f390         nein (Z=0): I/O ERROR #9 (ILLEGAL DEVICE NUMBER), da Datasette angefordert wurde
...             │
,f390  4c 13 f7 └>jmp f713 "ioerr9" I/O ERROR #9 ("illegal device number") auslösen

; in LOAD/VERIFY-Routine:

,f4b2  c9 03     cmp #03          Vergleich der Gerätenummer mit der Geräteadresse des Bildschirms
,f4b4  f0 f9   ┌─beq f4af         Übereinstimmung (Z=1): I/O ERROR #9 (ILLEGAL DEVICE NUMBER) auslösen
,f4b6  90 f7   └─bcc f4af         Gerätenummer #1 oder #2 (C=0): RS232 oder Datasette, also ebenfalls I/O ERROR #9

; in SAVE-Routine:

,f5f4  c9 03     cmp #03          Vergleich der Gerätenummer mit der Geräteadresse des Bildschirms
,f5f6  f0 f9   ┌─beq f5f1         Übereinstimmung (Z=1): I/O ERROR #9 (ILLEGAL DEVICE NUMBER) auslösen
,f5f8  90 f7   └─bcc f5f1         Gerätenummer #1 oder #2 (C=0): RS232 oder Datasette, also ebenfalls I/O ERROR #9
-----------------------------------
```

Kapitel 2
So verwendet man das ROM-Listing

Lassen Sie mich dieses Kapitel mit einer recht amüsanten Frage beginnen:

»Was bewirkt ein ROM-Listing und wie gibt man es ein, oder ist es auch auf Diskette erhältlich?«

So ein Leser an eine bekannte Computerzeitschrift. Sicher lächeln Sie erhaben über derartige Einsteigerfragen, aber dennoch wird dieses Kapitel versuchen, so grundlegend wie möglich zu erklären, was ein ROM-Listing ist und wie man den größten Nutzen daraus zieht.

Zunächst zur Begriffsdefinition. Ein ROM-Listing ist die Darstellung aller Daten im ROM eines Computers, also der Firmware. Diese Begriffe (»ROM«, »Firmware« usw.) werden allesamt in Kapitel 3 erläutert. Durch folgende Eingabe haben Sie im weitesten Sinne auch ein ROM-Listing, das auf den Bildschirm ausgegeben wird:

```
FOR I=40960 TO 49151:PRINT PEEK(I),:NEXT
```

Diese Zeile gibt alle Bytes im Basic-ROM als dezimale Bytewerte aus. Mit diesen Zahlen läßt sich jedoch nicht viel anfangen. Ein ROM-Listing wird deshalb mit einem Disassembler (Programm, das Bytewerte als Maschinenbefehle auflistet) erstellt. Manche ROM-Listings jedoch sind Assembler-Quelltexte, was im Prinzip nur eine höhere Stufe des Disassemblerlistings ist.

Damit ist es jedoch noch nicht getan: Noch fehlen die Kommentare. In einem gedruckten ROM-Listing dienen Kommentare in menschlicher Sprache, die natürlich nicht vom Disassembler stammen, dem besseren Verständnis, denn Maschinenprogramme (wie zum Beispiel das C64-ROM), die sich selbst erklären, sind die noch nicht erfundenen »Wollmilchsäue«.

Wenn Sie einen kurzen Blick in Kapitel 1, das ROM-Listing in diesem Buch, werfen, können Sie die Kombination aus Disassemblerlisting und Kommentaren schnell erkennen: Die disassemblierten Stellen sind zur Abhebung von den dazugehörigen Kommentaren mit einem grauen Raster unterlegt.

Worin liegt nun der Nutzen eines ROM-Listings?

Dies hängt gewissermaßen auch vom Benutzer ab. Auf jeden Fall kann man ein ROM-Listing als Nachschlagewerk verwenden, wenn man die genaue Funktionsweise irgendeiner ROM-Routine oder die Bedeutung irgendeines Hilfsspeichers ermitteln will. Dadurch hat man den exakten Überblick über alle Operationen, die der Computer aufgrund seiner im ROM gespeicherten Programme ausführt. Vom Blinken des Cursors über die Wirkungsweise eines Basic-Befehls bis zu einer fehleranfälligen Stelle im Interpreter lassen sich mit dem ROM-Listing die meisten Phänomene erklären.

Diese Form der Anwendung des ROM-Listings ist sicherlich die häufigste, und für einen »Vollprofi« genügt dies bereits. Als Semiprofi oder Fortgeschrittener, wie Sie sich eben bezeichnen wollen, sollten Sie sich jedoch nicht die einmalige Chance entgehen lassen, aus dem ROM-Listing vieles über das Programmieren an sich zu lernen. Dies wird oft übersehen, und die konventionellen ROM-Listings sehen dies auch nicht vor. Das vorliegende Buch jedoch möchte Ihnen auch anhand des C64-ROM demonstrieren, wie in Maschinensprache programmiert wird. Bekanntlich lassen sich Kenntnisse über das Programmieren im allgemeinen und die Maschinensprache im besonderen vor allem aus Beispielen gewinnen oder vertiefen. Ein praktischeres Lernobjekt als das ROM des Computers gibt es jedoch kaum, denn mit Betriebssystem und Basic-Interpreter hat man in der C64-Anwendung unbestritten den meisten Kontakt; daher ist es doch nur normal, sich auch einmal dafür zu interessieren, wie diese beiden Programme eigentlich realisiert wurden.

Als erwünschter Nebeneffekt tritt das bessere Verständis des Systems auf, was Ihnen wiederum eine effizientere Programmierung des C64 ermöglicht.

Die beiden genannten Aufgaben erfüllt das ROM-Listing am besten in Verbindung mit Kapitel 4, wo jede ROM-Routine oder -Tabelle ein weiteres Mal erläutert wird; allerdings ist dabei der Bezug auf die einzelnen Befehle nicht so stark, während mehr auf die größeren Zusammenhänge, die Anwendung der Routinen oder auf Besonderheiten (wie die Programmierfehler im ROM) eingegangen wird.

Das ROM-Listing selbst ist nun eine wirkliche Besonderheit: Kein anderes ROM-Listing zum C64 oder irgendeinem anderen Computer ist auch nur annähernd so ausführlich! Daraus hat sich auch das ungewöhnlich breite Buchformat entwickelt (siehe Vor-

wort), um möglichst viele Kommentare geben zu können. Dasselbe wie über den Inhalt läßt sich guten Gewissens über die äußere Aufmachung sagen; schlagen Sie wahllos eine Seite auf, und vergleichen Sie diese mit einem anderen ROM-Listing – es ist, wie wenn man von einem Zeitalter ins andere gerät.

Nun genug der überschwenglichen Beschreibung; dieses Kapitel will Ihnen helfen, möglichst alle »special features« des ROM-Listings auszunutzen.

2.1 Symbole

Die Aufteilung in Disassemblerlisting und Kommentare wurde bereits erwähnt. Dieser Abschnitt beschreibt die Symbolik des ROM-Listings, die sich durch den logischen Aufbau und die praxisorientierte Aufmachung auszeichnet.

2.1.1 Geschweifte Klammern

Normalerweise bezieht sich, wie Sie schon wissen, ein Kommentar immer auf den vor ihm stehenden Befehl (»line by line«-Dokumentation). Dies erlaubt zwar größtmögliche Detailtreue, aber es geht unweigerlich die Übersichtlichkeit verloren, vor allem bei Programmschleifen und -blöcken. Deshalb wird im ROM-Listing wiederholt rechts von den Kommentaren zu einzelnen Befehlen hinter einer geschweiften Klammer eine Zusammenfassung angeboten. Eine geschweifte Klammer umfaßt somit alle Zeilen, die rechts von ihr erläutert werden.

An manchen Stellen treten auch zwei oder sogar drei geschweifte Klammern hintereinander auf, wobei sich dann eine weiter rechts stehende Klammer immer auf einen größeren Bereich bezieht und somit automatisch größer ist.

Dank »Splitting« (Aufteilen) des Kommentars durch geschweifte Klammern können Sie das ROM-Listing wahlweise von rechts nach links oder von links nach rechts lesen.

Von rechts nach links kommen Sie von der Adresse, den Opcodes (Bytewerten) über die disassemblierten Befehle und die ersten Kommentare bis zu demjenigen Kommentar, der eine Zusammenfassung mehrerer Befehle bildet.

Von links nach rechts ist es Ihnen möglich, wie mit einer Lupe schrittweise ins Detail vorzustoßen.

Wie gesagt: Die Vorgehensweise hängt vom Einzelfall ab und bleibt immer Ihrer freien Entscheidung überlassen.

2.1.2 Pfeile

Kein Maschinenprogramm kommt ohne Verzweigungen aus. Die meisten Verzweigungen laufen über BRANCH-Befehle (beq, bne, bcc, bcs, bvc, bvs), wo Ausgangs- und Zielpunkt nicht zu weit auseinanderliegen dürfen (maximal 128 Bytes). Dennoch ist es eine mühselige Angelegenheit, bei jeder Verzweigung zuerst die entsprechende Adresse dem Disassemblerlisting zu entnehmen und sie dann ganz links zu suchen. Mit der größte Clou dieses Buches sind deshalb die Verzweigungspfeile, die von einem BRANCH-Befehl zur angesprungenen Adresse führen. Dadurch erhöht sich auch die Transparenz bestimmter Programmstrukturen.

2.1.3 Waagrechte Linien

In der Regel arbeitet der Prozessor ein Maschinenprogramm byteweise ab, er ackert sich also von einer Adresse im Speicher zur nächsthöheren vor. Bei manchen Befehlen wird aber auf jeden Fall aus dieser Ordnung ausgebrochen und die Programmausführung an anderer Stelle fortgesetzt: JMP, RTS, RTI.

Bei JSR wird die byteweise Ausführung nur zwischenzeitlich unterbrochen, bis das Unterprogramm abgelaufen ist. Die BRANCH-Befehle verzweigen nur bedingt; andernfalls sind sie »Pseudo-JMPs« (2.2) und werden wie JMP gehandhabt.

Unter solchen Befehlen (JMP, RTS, RTI, »jmp«) finden Sie deshalb im ROM-Listing waagrechte Linien, die aus Bindestrichen bestehen. Dies wissen die Anwender des Maschinensprachemonitors SMON (64'er-Magazin) bereits zu schätzen.

Der Vorteil dieser waagrechten Linien liegt darin, daß man schon beim ersten Blick die klaren Abgrenzungen der einzelnen Programmteile erkennt.

2.2 Aufbau des Disassemblerlistings

Das Disassemblerlisting steht jeweils links in einer Zeile und ist mit einem grauen Raster unterlegt. Ist in einer Zeile kein Disassemblerlisting, sondern nur ein Kommentar vorhanden, so wurde auch kein Raster angebracht.

Die Symbolik zusätzlicher Anmerkungen im Disassemblerlisting ist dabei von den gängigen Assemblern übernommen (<, >, *, % usw.).

2.2.1 Disassemblerformat

Ich habe das Disassemberlisting mit dem Programm SMON aus dem 64'er-Magazin erstellt; das Format möchte ich an zwei repräsentativen Beispielen für die beiden grundlegenden Formen des Disassemblerlistings erklären:

Beispiel 1:

```
,aa04 20 ed ba jsr baed
```

Eine Befehlszeile wie diese wird mit einem Komma eingeleitet, auf welches die Basisadresse folgt, ab welcher die rechts davon stehenden Bytes im Speicher befindlich sind. Im Beispiel steht also $20 in $aa04, $ed in $aa05 und $ba in $aa06.

Hinter den Bytes wird erst das drei Zeichen lange Mnemonic, im Beispiel JSR für den Opcode $20, angegeben. Dessen Parameter (hier: Adresse $baed) werden nicht durch das Dollarzeichen eingeleitet, sind aber **ausnahmslos** hexadezimale Zahlen!

Beispiel 2:

```
:a004 43 42 4d 42 41 53 49 43
```

Diese Zeile ist ein sogenanntes Memory Dump, also eine Speicherauflistung in Form von Bytewerten. Solche Memory-Dump-Zeilen beginnen mit einem Doppelpunkt und der Basisadresse. Dahinter stehen die Bytewerte, die sich ab der vorangestellten Basisadresse im Speicher befinden, wie Sie es von Beispiel 1 kennen.

2.2.2 Weitere Informationen im Disassemblerlisting

Das Disassemblerformat ist zwar sehr schlüssig und wird deshalb strikt eingehalten; zusätzliche Anmerkungen erleichtern jedoch die Arbeit erheblich, zum Beispiel weil sie Ihnen das Umrechnen vom Hexadezimal- ins Binärsystem ersparen.

2.2.2.1 Andere Zahlenformate

Die Assemblersprache ist zwar byteorientiert, doch oft wird auch mit einzelnen Bits gerechnet. Dazu ist das Hexadezimalsystem nicht so geeignet wie die Binärdarstellung. An den entsprechenden Stellen wird diese Binärangabe deshalb zusätzlich hinter den hexadezimalen Zahlenwert geschrieben; ein Prozentzeichen (%) leitet die binäre Darstellung ein.

2.2.2.2 Low-High-Format

2-Byte-Werte (beispielsweise Adressen) stehen im Low-High-Format im Speicher. Eine Umrechnung in eine vierstellige Hexadezimal wird hinter einem Memory Dump durch ein Dollarzeichen ($) eingeleitet. Ein Beispiel finden Sie gleich zu Beginn des ROM-Listings:

```
:a000 94 e3     $e394
```

Wird umgekehrterweise mit einem Bytewert operiert, der das Low- oder High-Byte einer vierstelligen Hexadezimalzahl ist, so bezeichnet dahinter

```
<($....)
```

das Low-Byte und

```
(>$....)
```

das High-Byte. Beispiel aus dem ROM-Listing:

```
,bb01 a9 f9     lda #f9 <($baf9)
,bb03 a0 ba     ldy #ba >($baf9)
```

2.2.2.3 Zeropage-Adressen

Wird eine Zeropage-Adresse als Offset oder Adreßbezeichnung geladen, ist sie mit einem Stern (*) markiert:

```
$bbc7 a2 5c ldx #5c *$5c
```

2.2.2.4 ASCII-Codes

Bei vielen ASCII-Tabellen oder Befehle, die mit ASCII-Codes operieren, wird die ASCII-Darstellung hinter den Bytewerten in Anführungszeichen angegeben. In Ausnahmefällen entfällt das Anführungszeichen zugunsten der größeren Übersichtlichkeit und Einfachheit.

2.2.2.5 Anführungszeichen hinter Mnemonics

Wenn Anführungszeichen hinter Mnemonics stehen, schließen sie weitere Informationen ein. Hierfür gibt es mehrere Möglichkeiten, von denen die jeweils zutreffende im Zusammenhang klar erkennbar ist.

Bei Sprung- und Verzweigungsbefehlen liegen meist Label vor. Label sind Ihnen sicher von der Arbeit mit Makroassemblern bekannt. Da das Disassemblerlisting absolute Adressen angibt, werden bei den wichtigen Routinen und Einsprüngen zusätzlich die Label angegeben. Das ROM-Listing ist also in diesem Punkt kompromißlos: Sie genießen als Anwender die Vorzüge der Label (Verständlichkeit, Quelltextbezug) und der absoluten Adressen (leicht im ROM-Listing zu finden) gleichzeitig!

Die andere Bedeutung von Texten in Anführungszeichen hinter den Mnemonics läßt sich durch die Bezeichnung »simulierte Befehle« beschreiben. So sind manche BRANCH-Befehle aufgrund des Zusammenhangs, in welchem sie auftauchen, effektiv JMP-Sprünge, da sie immer verzweigen. Dann steht »jmp« hinter dem BRANCH, um somit einen Pseudo-JMP zu markieren.

Des weiteren gibt es simulierte Subtraktionen, die als Additionsbefehle auftreten, oder Dekrementierbefehle, die immer dasselbe Ergebnis liefern; dann finden Sie Anmerkungen wie »sbc« oder »ldy #01« hinter »adc . . « oder »dey«.

2.2.2.6 Der Bit-Trick

Einer der ältesten Programmiertricks auf 65xx-Systemen ist der »Trick mit dem BIT«. Da der BIT-Befehl von einer 1 oder 2 Byte langen Adresse (Zeropage- oder absolute Adressierung) gefolgt wird, läßt sich anstelle dieser Adresse ein anderer Maschinenbefehl unterbringen, der durch den vorangestellten BIT-Opcode ignoriert wird, aber im Bedarfsfall von der CPU ausführbar ist.
Ein Beispiel finden Sie bei $ab3f-$ab43 im ROM-Listing:

$ab3f lädt den ASCII-Code von <SPACE>. Bei der anschließenden Abarbeitung von »bit $1da9« wird der Akkumulator nicht verändert, die Adresse $1da9 auch nicht. Aber der durch $a9/$1d bezeichnete LDA-Befehl zum Laden des CRSR-RIGHT-Codes wird geflissentlich übergangen!

Springt hingegen die CPU gezielt bei $ab42 ein, findet sie dort den Befehl »lda #1d« vor.

Solche Pseudo-BITs sind in Anführungszeichen gesetzt; hinter ihnen steht dann das disassemblierte Format des verdeckten Befehls.

2.3 Aufbau der Kommentare

Die Kommentare sind weder im Telegrammstil noch als Romane verfaßt. Im wesentlichen handelt es sich um Infinitive (»Flag setzen«) oder verkürzte Sätze, denen – für Grammatikfans – oft das Subjekt fehlt, für welches man »dieser Befehl« einsetzen könnte.

Bei BRANCH-Befehlen habe ich jedoch ein einheitliches Format eingehalten, das sich aus folgenden drei Komponenten zusammensetzt:

- Ganz links steht die Verzweigungsbedingung als Klartext; ist diese erfüllt, verzweigt der entsprechende Befehl.
- In der Mitte finden Sie die eingeklammerte Darstellung der Verzweigungsbedingung, ausgedrückt in Prozessorflag-Zuständen (z.B. C=0). Diese Verzweigungsbedingung geht auch aus dem BRANCH-Befehl selbst hervor:

```
BNE : Z=0
BEQ : Z=1
BCC : C=0
BCS : C=1
BVC : V=0
BVS : V=1
```

- Rechts von der eingeklammerten Verzweigungsbedingung befindet sich, abgegrenzt durch einen Doppelpunkt, eine Erklärung, was im Falle einer Verzweigung geschieht.

In Basic-Syntax ausgedrückt, würde also links vom Doppelpunkt die IF-Bedingung und rechts davon der THEN-Teil stehen.

Eine Besonderheit der Kommentare zum Kernal besteht darin, daß die Hilfsspeicher durch die Label aus Kapitel 6 bezeichnet werden. Dadurch kann statt »standardmäßig vorgesehenes Eingabegerät« schlicht »DFLTN« geschrieben werden, wenn diese Bezeichnung wiederholt auftritt.

Gleichzeitig gewöhnen Sie sich dadurch die Bezeichnung der Hilfsspeicher mit Labeln an, was Ihrer eigenen Programmierung zugute kommt.

2.4 Cross-Reference

Obwohl das ROM-Listing wiederholt darauf hinweist, von wo aus eine bestimmte Routine aufgerufen wird, sei hier eine **vollständige** Cross-Reference über den gesamten C64-Speicher (!) gegeben, die Sie als Ergänzung sowohl zu Kapitel 1 als auch zu Kapitel 6 hinzuziehen können.

In dieser Cross-Reference steht ganz links vor einem Doppelpunkt eine Adresse, die von den rechts angegebenen Adressen angesprochen wird.

Hinter diesen Adressen wiederum finden Sie das Mnemonic des jeweiligen Befehls und dessen Adressierungsart, wenn es sich nicht um einen absolut adressierten Befehl handelt:

,X	absolut X-indiziert
,Y	absolut Y-indiziert
ZP	Zeropage
ZP ,X	Zeropage, X-indiziert
ZP ,Y	Zeropage, Y-indiziert
( )	indirekt
(,X)	X-indiziert, indirekt
( ),Y	indirekt, Y-indiziert

Zusätzlich gibt es zwei Besonderheiten:

.WO	Adreßtabelle (bitte eventuelle Dekrementierungen beachten)
»bit«	Pseudo-BITs sprechen im Grunde nicht die angegebene Adresse an, sondern verstecken einen Assemblerbefehl

Hier nun die umfangreichste Cross-Reference, die zum C64 gegeben werden kann:

```
0000:  b4d7 sta zp,x   f5e2 lda zp,x   fddb sta zp

0001:  b4db sta zp,x   b89e lsr zp,x   b8cb lda ,y     b8ce sbc zp,x
       b991 ldy zp,x   b997 sty zp,x   b9a6 asl zp,x   b9aa inc zp,x
       b9ac ror zp,x   b9ae ror zp,x   ea61 lda zp     ea6b lda zp
       ea75 lda zp     ea79 sta zp     f5e6 lda zp,x   f830 bit zp
       f834 bit zp     f8ab lda zp     f8af sta zp     fbbf lda zp
       fbc3 sta zp     fcca lda zp     fcce sta zp     fdd7 sta zp

0002:  b4df sta zp,x   b8c4 lda ,y     b8c7 sbc zp,x   b98d ldy zp,x
       b993 sty zp,x   b9b0 ror zp,x   fd53 sta ,y

0003:  b8bd lda ,y     b8c0 sbc zp,x   b989 ldy zp,x   b98f sty zp,x
       b9b2 ror zp,x   e3dc sta zp

0004:  b8b6 lda ,y     b8b9 sbc zp,x   b985 ldy zp,x   b98b sty zp,x
       b9b4 ror zp,x   e3de sty zp

0005:  e3d4 sta zp

0006:  e3d6 sty zp

0007:  a90b stx zp     a913 ldx zp     a915 sta zp     a975 sta zp
       a997 adc zp     ac61 sta zp     ac65 sta zp     ac6d sta zp
       aff4 sta zp     b00f and zp     b489 stx zp     b49c cmp zp
       bce4 sta zp     bf9c ldy zp     e011 lda zp

0008:  a592 sta zp     a5e3 sta zp     a5ea cmp zp     a90f sty zp
       a911 lda zp     a917 stx zp     a91d cmp zp     ac72 sta zp
       affa sta zp     b006 and zp     b48b stx zp     b4a0 cmp zp

0009:  aafd sty zp     ab0a sbc zp

000a:  e16a sty zp     e16f lda zp     e17a lda zp

000b:  a4a2 sty zp     a4fd adc zp     a51f ldy zp     a5b0 sty zp
       a5c5 ora zp     a5f7 inc zp

000c:  b090 stx zp     b1d1 lda zp     b216 sta zp     b24f lda zp
       b28a bit zp     b2e5 lda zp

000d:  a9b4 lda zp     aab8 bit zp     ac54 bit zp     ad90 bit zp
       ade1 adc zp     ae07 lsr zp     ae88 sta zp     af33 lda zp
       b030 sta zp     b0a1 stx zp     b0c0 sta zp     b1d6 lda zp
       b20f sta zp     b37d lda zp     b393 stx zp     b4ea sty zp
       b787 stx zp
```

```
000e:  a9b1 lda zp     ac8c lda zp     af5d bit zp     b0a3 stx zp
       b0ce sta zp     b1d3 ora zp     b212 sta zp

000f:  a580 sty zp     a598 bit zp     a5dc sta zp     a6cb sty zp
       a6fa lda zp     a6fe sta zp     a720 bit zp     b4f4 lsr zp
       b518 lda zp     b521 sta zp

0010:  a68b sta zp     a744 sta zp     b0c8 lda zp     b0de ora zp
       b0e9 sty zp     b3be sta zp     b3e8 sta zp

0011:  ab4d lda zp     ac0f sta zp     ac31 bit zp     ac58 bit zp
       ace3 ldx zp

0012:  ae68 sta zp     b075 and zp     e297 lda zp     e29b sta zp
       e2b9 sta zp     e2d0 lda zp

0013:  a44c sta zp     aa91 stx zp     aad3 lda zp     aadc bit zp
       ab3b lda zp     ab62 lda zp     ab8d stx zp     aba0 ldx zp
       abad stx zp     abb5 lda zp     abbc stx zp     abd9 lda zp
       abef lda zp     abf9 lda zp     ac43 lda zp     acf0 lda zp
       e380 sta zp     e3f2 sta zp

0014:  a50d lda zp     a62e lda zp     a6bd lda zp     a6c5 sta zp
       a6e2 cpx zp     a8a9 sbc zp     a96d stx zp     a97f lda zp
       a987 adc zp     a989 sta zp     a991 asl zp     a995 lda zp
       a999 sta zp     b808 sty zp     b810 lda zp      b818 lda (),y
       b81c sta zp     b82a sta (),y   b840 lda (),y   e144 jmp ()

0015:  a50f ldy zp     a623 lda zp     a6bf ora zp     a6c7 sta zp
       a6de cmp zp     a8ad sbc zp     a96f stx zp     a977 lda zp
       a98d adc zp     a98f sta zp     a993 rol zp     a99d inc zp
       b80a sta zp     b80d lda zp     b81f sta zp

0016:  a67c stx zp     b4ca ldx zp     b4f1 stx zp     b544 cmp zp
       b6e3 sta zp     e400 stx zp

0017:  b4ec stx zp     b6df cmp zp     b6e7 sta zp

0018:  b6db cpy zp     e3f4 sta zp     f5a8 bit zp     f68c bit zp

0020:  baf9 sty zp

0022:  a3c4 sta zp     a3d3 sbc zp     a3de sbc zp     a400 sta zp
       a403 cpx zp     a440 sta zp     a456 lda (),y   a4b1 sta zp
       a4d8 adc zp     a4df lda (),y   a537 sta zp     a53e lda (),y
       a545 lda (),y   a54b adc zp     a550 sta (),y   a557 sta (),y
```

```
        a559 stx zp     a784 sta zp     a979 sta zp     a982 rol zp
        a985 rol zp     a98b lda zp     aa1d lda (),y   ab2b lda (),y
        adea sta zp     aded adc zp     ae3a sta zp     ae3c inc zp
        ae55 jmp ()     b2a4 ldy zp     b31e ldy zp     b34c sty zp
        b540 sta zp     b555 sta zp     b57d sta zp     b583 lda (),y
        b587 lda (),y   b58b lda (),y   b592 lda (),y   b59f lda (),y
        b5a6 adc zp     b5a8 sta zp     b5bd lda (),y   b5c2 lda (),y
        b5c7 lda (),y   b5cc lda (),y   b5d0 lda (),y   b5ea lda zp
        b5f9 adc zp     b5fb sta zp     b688 stx zp     b691 lda (),y
        b6aa sta zp     b6b4 lda (),y   b6b8 lda (),y   b6bc lda (),y
        b6d6 stx zp     b71d adc zp     b71f sta zp     b792 lda (),y
        b7bd ldx zp     b7c2 adc zp     ba8c sta zp     ba92 lda (),y
        ba97 lda (),y   ba9c lda (),y   baa1 lda (),y   bab0 lda (),y
        bba2 sta zp     bba8 lda (),y   bbad lda (),y   bbb2 lda (),y
        bbb7 lda (),y   bbc0 lda (),y   bbd7 stx zp     bbdf sta (),y
        bbe4 sta (),y   bbe9 sta (),y   bbf2 sta (),y   bbf7 sta (),y
        e0a1 stx zp     e0a7 lda (),y   e0ac lda (),y   e0b2 lda (),y
        e0b7 lda (),y   e25d ldx zp

0023:   a445 sta zp     a4ad sta zp     a4dc dec zp     a4e6 inc zp
        a539 sty zp     a552 lda zp     a55b sta zp     a786 sty zp
        ae3f sta zp     b542 stx zp     b557 stx zp     b57f stx zp
        b5ac inc zp     b5ae ldx zp     b5ec ldx zp     b5ff inc zp
        b601 ldx zp     b68a sty zp     b6ac sty zp     b6d8 sty zp
        b723 inc zp     b7c6 ldx zp     ba8e sty zp     bba4 sty zp
        bbd9 sty zp     e0a3 sty zp     e25f ldy zp

0024:   a4c1 sta zp     a4e1 sta (),y   ad3d sta zp     b7c4 sta zp
        b7d1 lda (),y   b7d5 sta (),y   b7e0 sta (),y   bc5b sta zp
        bc61 lda (),y   bc67 lda (),y   bc71 lda (),y   bc7a lda (),y
        bc81 lda (),y   bc8c lda (),y

0025:   a4b5 sta zp     a4d5 dec zp     a4e8 inc zp     b7cd stx zp
        bc5d sty zp

0026:   ba35 sta zp     ba77 lda zp     ba6b sta zp     ba7d ror zp
        bb8f lda zp

0027:   ba37 sta zp     ba71 lda zp     ba75 sta zp     ba7f ror zp
        bb93 lda zp

0028:   b337 stx zp     b350 sta zp     b36f adc zp     ba39 sta zp
        ba6b lda zp     ba6f sta zp     ba81 ror zp     bb97 lda zp

0029:   b355 sta zp     b373 adc zp     ba3b sta zp     ba65 lda zp
        ba69 sta zp     ba83 ror zp     bb44 sta zp,x   bb9b lda zp
```

```
002b:  a533 lda zp     a613 lda zp     a647 sta (),y   a64a sta (),y
       a64c lda zp     a68f lda zp     a81e lda zp     a8bc lda zp
       e171 ldx zp     e406 stx zp     e419 sta (),y   e41b inc zp
       e422 lda zp     e433 sbc zp

002c:  a535 ldy zp     a615 ldx zp     a653 lda zp     a695 lda zp
       a822 ldy zp     a8be ldx zp     e173 ldy zp     e408 sty zp
       e41f inc zp     e424 ldy zp     e438 sbc zp

002d:  a4af lda zp     a4bd adc zp     a4bf sta zp     a4cf sbc zp
       a4f9 lda zp     a51b sta zp     a651 sta zp     a66b lda zp
       aa47 cmp zp     b0eb lda zp     b551 lda zp     e159 ldx zp
       e1a7 stx zp

002e:  a4c3 lda zp     a4c7 sta zp     a501 ldy zp     a51d sty zp
       a657 sta zp     a66d ldy zp     aa3f cpy zp     b0ed ldx zp
       b553 ldx zp     e15b ldy zp     e1a9 sty zp

002f:  a66f sta zp     b0f7 cmp zp     b143 lda zp     b165 sta zp
       b218 ldx zp     b55d cmp zp

0030:  a671 sty zp     b0f3 cpx zp     b145 ldy zp     b167 sty zp
       b21a lda zp     b559 cpx zp

0031:  a3bb sta zp     a517 lda zp     a673 sta zp     b14b lda zp
       b224 cpx zp     b2bc sta zp     b2d6 lda zp     b38a sbc zp
       b507 cmp zp     b534 lda zp     b576 cmp zp

0032:  a3bd sty zp     a519 ldy zp     a675 sty zp     b14d ldy zp
       b220 cmp zp     b2be sty zp     b2de lda zp     b38f sbc zp
       b501 cpy zp     b536 ldy zp     b572 cpx zp

0033:  a40e cmp zp     a430 cmp zp     a667 sta zp     aa39 cmp zp
       b388 lda zp     b4fa adc zp     b50b sta zp     b52a stx zp
       b5d8 cpx zp     b620 lda zp     b6c7 cpx zp     b6cd adc zp
       b6cf sta zp     e412 stx zp

0034:  a408 cpy zp     a42a cpy zp     a669 sty zp     aa30 cmp zp
       b38d lda zp     b4fc ldy zp     b50d sty zp     b52c sta zp
       b5d2 cmp zp     b622 ldx zp     b6c3 cpy zp     b6d3 inc zp
       e414 sty zp

0035:  b50f sta zp     b693 sta (),y   b69a adc zp     b69c sta zp

0036:  b511 sty zp     b6a0 inc zp
```

```
0037:  a663 lda zp     b526 ldx zp     e0ff stx zp     e40e stx zp
       e430 lda zp

0038:  a665 ldy zp     ad8e bit zp     b528 lda zp     e0fd sty zp
       e410 sty zp     e436 lda zp

0039:  a76a lda zp     a7d1 sta zp     a841 lda zp     a86c sta zp
       a891 lda zp     a8a7 lda zp     a8ed sta zp     ab5b sta zp
       ad64 sta zp     bdcb ldx zp

003a:  a46c ldy zp     a492 stx zp     a767 lda zp     a7d6 sta zp
       a838 ldx zp     a843 ldy zp     a86e sty zp     a88e lda zp
       a8ab lda zp     a8f0 sta zp     ab5d sty zp     ad69 sta zp
       b3a6 ldx zp     bdc9 lda zp

003b:  a845 sta zp     a868 lda zp

003c:  a847 sty zp     a86a ldy zp

003d:  a7ba sta zp     a83d sta zp     a862 lda zp     ab72 lda zp

003e:  a689 sta zp     a7bc sty zp     a83f sty zp     a85b ldy zp
       ab74 ldy zp

003f:  ab57 lda zp     acc9 sta zp

0040:  ab59 ldy zp     accf sta zp

0041:  a827 sta zp     ac06 ldx zp

0042:  a829 sty zp     ac08 ldy zp

0043:  ac11 stx zp     ac24 ldx zp     aca1 sta zp     acdf lda zp
       acec lda (),y

0044:  ac13 sty zp     ac26 ldy zp     aca3 sty zp     ace1 ldy zp

0045:  af2f ldx zp     b092 sta zp     b0d0 ora zp     b0d2 sta zp
       b0fb lda zp     b128 lda zp     b16b lda zp     b1e0 lda zp
       b1e7 sta zp     b22d cmp zp     b27d lda zp     b32c lda zp

0046:  af31 ldy zp     b0db stx zp     b101 lda zp     b12a ldy zp
       b170 lda zp     b1dd lda zp     b1ea sta zp     b231 lda zp
       b275 lda zp     b331 lda zp
```

```
0047: b18f sta zp     b341 sta zp     b349 lda zp     b3d2 lda zp
      b40d sta zp     b418 lda (),y   b435 lda zp     be9d sty zp
      beb4 ldy zp

0048: ada8 bit zp     b191 sty zp     b346 sta zp     b3cf lda zp
      b415 sta zp     b41e ldy zp     b432 lda zp

0049: a39d sta zp     a3a9 lda zp     a6e8 sty zp     a6ef ldy zp
      a728 sty zp     a7a8 lda zp     a9a8 sta zp     a9ce sta (),y
      a9d3 sta (),y   aa73 sta (),y   aa78 sta (),y   aa7d sta (),y
      ac18 sta zp     ad27 sta zp     ad4b lda zp     b830 stx zp
      b844 and zp     bbd0 ldx zp     e1ca lda zp     e1ee stx zp
      e1fb ldx zp     e224 stx zp     e238 lda zp     e24c lda zp

004a: a396 lda zp     a3a2 sta zp     a7a5 lda zp     a8d6 sta zp
      a9aa sty zp     a9da ldy zp     ac1a sty zp     ad29 sty zp
      ad4d ldy zp     b83c stx zp     b842 eor zp     bbd2 ldy zp
      e234 stx zp     e24a ldx zp

004b: ac20 sta zp     aca5 lda zp     adfe ldy zp     ae64 sty zp

004c: ac22 sty zp     aca7 ldy zp

004d: adb6 sta zp     adc9 eor zp     adcb cmp zp     adcf sta zp
      add7 ldx zp     ae15 sta zp     ae2b lda zp     b032 dec zp

004e: b3ed sta zp     b3fa lda zp     b404 sta zp     b40b lda (),y
      b411 lda (),y   b429 lda (),y   b42e lda (),y   b43c sta zp
      b452 sta (),y   b456 sta (),y   b45a sta (),y   b45e sta (),y
      b462 sta (),y   b532 sta zp     b5ee sta zp     b608 ora zp
      b614 lda (),y   b630 sta (),y   b638 sta (),y

004f: b3ef sty zp     b3f7 lda zp     b407 sta zp     b43f sta zp
      b530 sty zp     b5f0 stx zp     b606 lda zp

0050: aa59 lda zp     aa68 sta zp     aa71 lda (),y   aa76 lda (),y
      aa7b lda (),y   b479 stx zp     b663 lda zp     b703 cmp (),y
      b708 lda (),y   b712 lda zp     b730 sbc (),y   b753 sbc (),y
      b76e sta zp

0051: aa5b ldy zp     aa6a sty zp     b47b sty zp     b665 ldy zp
      b714 ldy zp     b771 sta zp

0053: b54f sta zp     b56c sta zp     b5f2 lda zp     b5f6 lda zp
      e3ec sta zp
```

```
0054:  afe0 jsr       e3c1 sta zp

0055:  afd9 sta zp    b5f4 sta zp    b60c lda zp    b612 sta zp
       b62b ldy zp    b767 sta zp    b773 lda zp

0056:  afde sta zp    b871 stx zp    b88d sty zp    b8b2 adc zp
       b8fe adc zp    e000 sta zp    e029 lda zp

0057:  a417 lda zp,x

0058:  a3dc lda zp    a3e0 sta zp    a3ea sta (),y  a3f1 sta (),y
       a4ff sta zp    b159 sta zp    b160 lda zp    b1a0 sta zp
       b2b2 adc zp    b2c9 sta (),y  b33f adc zp    b566 sta zp
       b56e lda zp    b58d adc zp    b58f sta zp    b5b4 cmp zp
       b624 sta zp    b62e lda zp

0059:  a3e4 dec zp    a3f5 dec zp    a508 sty zp    b15b sty zp
       b162 ldy zp    b1a2 sty zp    b2aa adc zp    b2ae sta zp
       b2cd dec zp    b2d3 inc zp    b344 adc zp    b568 stx zp
       b570 ldx zp    b594 adc zp    b596 sta zp    b5b0 cpx zp
       b626 stx zp    b633 inc zp    b635 lda zp

005a:  a3c0 lda zp    a3d0 lda zp    a3d5 sta zp    a3e8 lda (),y
       a3ef lda (),y  a4fb sta zp    b14f sta zp    b618 sta zp

005b:  a3c7 lda zp    a3d9 dec zp    a3f3 dec zp    a503 sty zp
       b151 sty zp    b61e sta zp

005d:  af52 sty zp    b359 sta zp    b378 dec zp    bcf7 sty zp,x
       bd4a sbc zp    bd6f inc zp    be09 sta zp    be24 dec zp
       be2b inc zp    be37 lda zp    be4c stx zp    bea8 dec zp

005e:  af4b sty zp    bd3c sbc zp    bd47 lda zp    bd4c sta zp
       bd55 inc zp    bd5e dec zp    bd91 lda zp    bda3 adc zp
       bdae sta zp    be4a sta zp    bed5 ldx zp    bede sbc zp

005f:  a3c2 sbc zp    a4ab lda (),y  a4b7 lda zp    a4ba sbc (),y
       a4cd lda zp    a525 sta (),y  a619 sta zp    a61d lda (),y
       a625 cmp (),y  a631 cmp (),y  a638 lda (),y  a63c lda (),y
       a6cd lda (),y  a6d8 lda (),y  a6dc lda (),y  a703 lda (),y
       a708 lda (),y  a70c lda (),y  a70e stx zp    a8c5 lda zp
       b0f1 sta zp    b0fd cmp (),y  b104 cmp (),y  b10a lda zp
       b147 sta zp    b16d sta (),y  b17d sta (),y  b180 sta (),y
       b183 sta (),y  b185 lda zp    b199 adc zp    b21c stx zp
       b22a lda (),y  b233 cmp (),y  b238 lda (),y  b23b adc zp
       b23f lda (),y  b25a cmp (),y  b26f sta (),y  b277 sta (),y
```

```
        b284 sta (),y   b297 sta (),y   b29b sta (),y   b2d8 sbc zp
        b2dc sta (),y   b2e3 sta (),y   b2ea lda (),y   b2fc cmp (),y
        b304 cmp (),y   b34e lda (),y   b353 lda (),y   b538 sta zp
        b5e2 cpx zp     b5e6 stx zp     b616 adc zp     bd41 ror zp
        bd43 bit zp     bd6b bit zp

0060:   a3c9 sbc zp     a4b3 lda zp     a4c9 sbc zp     a61b stx zp
        a710 sta zp     a8cb lda zp     b0ef stx zp     b149 sty zp
        b18a ldy zp     b19b ldy zp     b21e sta zp     b241 adc zp
        b2e1 sbc zp     b53a stx zp     b5dc cmp zp     b5e8 sta zp
        b61a lda zp     bc04 sta zp,x   bc11 lda zp,x   bd2e ror zp
        bd35 bit zp     bd99 bit zp

0061:   a422 sta zp,x   a937 lda zp     a9e9 sty zp     ae52 lda zp
        ae80 lda zp     b037 sta zp     b04a sbc zp     b052 ldx zp
        b1bf lda zp     b484 sta zp     b4a9 sty zp     b4d5 lda zp
        b7fb lda zp     b85d lda zp     b87b sbc zp     b881 sty zp
        b8f9 sta zp     b92c sbc zp     b934 sta zp     b938 inc zp
        b9f4 lda zp     b9fb sta zp     bab4 lda zp     babc adc zp
        bac8 sta zp     baf4 inc zp     bb1a sbc zp     bb1c sta zp
        bb21 inc zp     bbc2 sta zp     bbf5 lda zp     bc1b lda zp
        bc2b lda zp     bc4f stx zp     bc6d cpx zp     bc9b lda zp
        bccc lda zp     bce0 sta zp     bd8c ldx zp     bdf1 ldx zp
        bfb4 lda zp     e005 lda zp     e020 ldy zp,x   e022 sta zp,x
        e0e7 lda zp     e0ed sta zp     e316 lda zp

0062:   a77c and zp     a77e sta zp     ae4f lda zp     af8f sty zp
        b039 stx zp     b068 cmp (),y   b395 sta zp     b480 stx zp
        b491 sta zp     b4d9 lda zp     b6f9 sta (),y   b8d0 sta zp
        b8db ldx zp     b8e1 stx zp     b914 lda zp     b918 sta zp
        b927 rol zp     b93c ror zp     b94d lda zp     b951 sta zp
        b97b inc zp     ba51 lda zp     bb2b cpy zp     bb72 sbc zp
        bb91 sta zp     bbbd sta zp     bbf0 and zp     bc3c sta zp
        bc44 lda zp     bc75 cmp zp     bcc0 lsr zp     bcc2 ora zp
        bcc4 sta zp     bce9 sta zp     bdcd sta zp     be80 lda zp
        be85 sta zp     e0a9 sta zp     e0d5 lda zp     e0d9 stx zp

0063:   aa16 ldy zp     ae4c lda zp     af89 sty zp     b03b sty zp
        b397 sty zp     b482 sty zp     b493 sty zp     b4dd lda zp
        b8c9 sta zp     b8df ldx zp     b8e5 stx zp     b90e lda zp
        b912 sta zp     b925 rol zp     b93e ror zp     b953 lda zp
        b957 sta zp     b977 inc zp     ba4c lda zp     bb31 cpy zp
        bb6c sbc zp     bb95 sta zp     bbb4 sta zp     bbe7 lda zp
        bc40 sta zp     bc7c cmp zp     bceb sta zp     bdcf stx zp
        be79 lda zp     be7e sta zp     e0b4 sta zp     e0db ldx zp
        e0df sta zp
```

```
0064:  a9cc lda zp     aa14 ldx zp     aa2e lda (),y   aa37 lda (),y
       aa45 lda zp     aa4b lda zp     aa54 lda (),y   ae49 lda zp
       aedc lda zp     af15 lda zp     af21 sbc zp     af2b sta zp
       af63 lda (),y   af67 lda (),y   af87 stx zp     afa0 lda zp
       afc2 lda zp     aff0 lda zp     b00b lda zp     b1ad lda zp
       b1f7 lda zp     b2f7 sta zp     b31a adc zp     b475 ldx zp
       b4e3 stx zp     b640 lda zp     b654 adc (),y   b6a6 lda zp
       b7a4 ldx zp     b804 lda zp     b8c2 sta zp     b8e3 ldx zp
       b8e9 stx zp     b908 lda zp     b90c sta zp     b923 rol zp
       b940 ror zp     b959 lda zp     b95d sta zp     b973 inc zp
       ba47 lda zp     bb37 cpy zp     bb66 sbc zp     bb99 sta zp
       bbaf sta zp     bbe2 lda zp     bc4d sta zp     bc83 cmp zp
       bced sta zp     be72 lda zp     be77 sta zp     e0ae sta zp
       e0dd lda zp     e0e1 stx zp

0065:  a957 dec zp     a9d1 lda zp     aa18 lda zp     aa3d ldy zp
       aa4d ldy zp     ae46 lda zp     aed7 lda zp     af19 lda zp
       af25 sbc zp     af2d sty zp     af8b sta zp     afa2 ldy zp
       afbf lda zp     aff6 lda zp     b002 lda zp     b1af ldy zp
       b1fc lda zp     b2fa sta zp     b320 adc zp     b477 ldy zp
       b4e5 sty zp     b63d lda zp     b6a8 ldy zp     b739 sta zp
       b759 cmp zp     b75d lda zp     b7a8 ldx zp     b806 ldy zp
       b8bb sta zp     b8e7 ldx zp     b8ed stx zp     b902 lda zp
       b906 sta zp     b921 rol zp     b942 ror zp     b95f lda zp
       b963 sta zp     b96f inc zp     ba42 lda zp     bb3d cpy zp
       bb60 sbc zp     bb9d sta zp     bbaa sta zp     bbdd lda zp
       bc4b sta zp     bc8e sbc zp     bce2 lda zp     bcef sta zp
       be6a lda zp     be70 sta zp     e0b9 sta zp     e0d3 ldx zp
       e0d7 sta zp

0066:  a778 lda zp     a9eb sty zp     ad49 sta zp     ae33 lda zp
       ae7c eor zp     b056 sta zp     b05f ldx zp     b1bb lda zp
       b7f7 lda zp     b853 lda zp     b857 sta zp     b885 sty zp
       b8fb sta zp     b947 lda zp     b94b sta zp     baa5 eor zp
       bad1 sta zp     bad4 lda zp     bbb9 sta zp     bbec lda zp
       bbfe sta zp     bc2f lda zp     bc53 sta zp     bc58 lsr zp
       bc69 eor zp     bc92 lda zp     bca2 bit zp     bcbc lda zp
       bcd7 lda zp     bcd9 sty zp     bd88 eor zp     bde1 bit zp
       bdea sta zp     bfb8 lda zp     bfbc sta zp     e0e5 sta zp
       e28b lda zp     e293 lda zp     e2ce sta zp     e30e lda zp

0067:  bd02 stx zp     bd62 lda zp     e062 sta zp     e088 dec zp

0068:  b995 ldy zp     bc02 lda zp,x   bc13 sta zp,x   bca9 sta zp
       bcb8 sty zp     bcc9 sty zp     e3f0 sta zp
```

```
0069:  ae6b sta zp     b875 lda zp     bab2 sta zp     bab7 lda zp
       bf7d lda zp     e01e lda zp,x   e024 sty zp,x

006a:  ae6e sta zp     b01f and zp     b021 sta zp     b916 adc zp
       ba79 adc zp     baad sta zp     bb29 ldy zp     bb55 rol zp
       bb70 lda zp     bb74 sta zp

006b:  ae71 sta zp     b910 adc zp     ba73 adc zp     ba9e sta zp
       bb2f ldy zp     bb53 rol zp     bb6a lda zp     bb6e sta zp

006c:  ae74 sta zp     b03d lda zp     b044 stx zp     b066 lda (),y
       b90a adc zp     ba6d adc zp     ba99 sta zp     bb35 ldy zp
       bb51 rol zp     bb64 lda zp     bb68 sta zp

006d:  ae77 sta zp     b03f ldy zp     b046 sty zp     b904 adc zp
       ba67 adc zp     ba94 sta zp     bb3b ldy zp     bb4f asl zp
       bb5e lda zp     bb62 sta zp

006e:  ae7a sta zp     b01b lda zp     b859 eor zp     b883 ldy zp
       baa3 sta zp     baa9 lda zp     bbfc lda zp     bd86 lda zp
       bf8b lda zp     e272 ldx zp

006f:  aa5d sta zp     ae7e sta zp     b48d sta zp     b498 lda (),y
       b4ac adc zp     b4c3 ldx zp     b64a sta zp     b651 lda (),y
       b66d lda zp     b67c lda (),y   b680 lda (),y   b684 lda (),y
       b85b sta zp     b8a3 bit zp     baa7 sta zp     bacf lda zp
       baef stx zp     bb07 stx zp     bd8a sta zp     e03c sta zp
       e27f sta zp

0070:  aa5f sty zp     af39 sta zp     b48f sty zp     b4b0 ldx zp
       b4b7 lda zp     b4c5 ldy zp     b4e7 sty zp     b64d sta zp
       b66f ldy zp     b86f ldx zp     b895 sty zp     b89c lda zp
       b8b4 sta zp     b8eb ldx zp     b8ef sty zp     b900 sta zp
       b91f asl zp     b944 ror zp     b965 lda zp     b969 sta zp
       b96b inc zp     b987 sty zp     b9a2 lda zp     ba3d lda zp
       ba85 ror zp     bb84 sta zp     bbc4 sty zp     bbf9 sty zp
       bc09 stx zp     bc18 stx zp     bc1f asl zp     bc51 sta zp
       bc8a cmp zp     bcd5 sty zp     bff4 lda zp     e02b sta zp
       e0e9 sta zp

0071:  a5ac sty zp     a5c7 ldy zp     a9ed sty zp     a9f5 inc zp
       a9f7 ldy zp     aa07 ldy zp     af4e sty zp     b27d stx zp
       b2a0 stx zp     b2c4 ldy zp     b2f0 sta zp     b311 ora zp
       b322 stx zp     b367 asl zp     b4ae sta zp     b7b9 stx zp
       b7e2 ldx zp     bdec sty zp     be53 ldy zp     be64 sty zp
       be9f ldy zp     beb2 sty zp     bec4 ldy zp     e043 sta zp
```

```
        e059 sta zp     e060 lda (),y   e064 ldy zp     e06c sta zp
        e073 lda zp     e07d sta zp

0072:   b269 sty zp     b2a2 sta zp     b2c2 inc zp     b2cf dec zp
        b2f2 sta zp     b30f lda zp     b328 sta zp     b369 rol zp
        b4b5 stx zp     b7bb sty zp     b7e4 ldy zp     e045 sty zp
        e05b sty zp     e06a inc zp     e06e ldy zp     e075 ldy zp
        e07f sty zp

0073:   a48a jsr        a6b3 jsr        a799 jsr        a7e4 jsr
        a801 jmp        a812 jsr        a95f jsr        a99f jsr
        ab13 jsr        ab82 jsr        ac51 jsr        ad84 jsr
        add1 jsr        ae8a jsr        aea5 jmp        af05 jmp
        afaa jsr        b0a5 jsr        b0b0 jsr        b0d8 jsr
        b1b2 jsr        b79b jsr        bd0a jsr        bd17 jsr
        bd30 jsr        e3e5 sta zp,x

0079:   a6aa jsr        a792 jsr        a897 jsr        a92b jsr
        a940 jsr        aa9d jsr        ac2c jsr        ac91 jsr
        acad jsr        acd4 jsr        ad7d jsr        adb8 jsr
        b085 jsr        b08d jsr        b094 jsr        b202 jsr
        b441 jsr        b73b jsr        b7aa jmp        b7d7 jsr
        b834 jsr        e206 jsr        e211 jsr

007a:   a486 stx zp     a57c ldx zp     a5b3 stx zp     a5f5 ldx zp
        a610 sta zp     a693 sta zp     a75f adc zp     a7b1 lda zp
        a7c0 lda (),y   a7c6 lda (),y   a7cf lda (),y   a7d4 lda (),y
        a7d9 adc zp     a7db sta zp     a834 lda zp     a864 sta zp
        a88b lda zp     a8b3 adc zp     a8c9 sta zp     a8f3 sta zp
        a8fd adc zp     a8ff sta zp     a919 lda (),y   ab76 sta zp
        ac1c lda zp     ac28 stx zp     ac4d stx zp     ac5d stx zp
        ac74 lda zp     ac9d lda zp     aca9 sta zp     acc2 lda (),y
        acc7 lda (),y   accc lda (),y   ad6e sta zp     ad9e ldx zp
        ada4 dec zp     ae0b ldx zp     ae11 dec zp     aebd lda zp
        af01 cmp (),y   b3d8 lda zp     b426 lda zp     b42b sta zp
        b44a sta zp     b7b5 ldx zp     b7bf stx zp     b7e6 stx zp
        bda9 adc (),y   e187 lda zp     e3a2 inc zp

007b:   a488 sty zp     a60c dec zp     a699 sta zp     a762 lda zp
        a7b3 ldy zp     a7df inc zp     a836 ldy zp     a866 sty zp
        a888 lda zp     a8b5 ldx zp     a8cf sta zp     a8f6 sta zp
        a903 inc zp     ab78 sty zp     ac1e ldy zp     ac2a sty zp
        ac4f sty zp     ac76 ldy zp     ac9f ldy zp     acab sty zp
        ad73 sta zp     ada2 dec zp     ae0f dec zp     aebf ldy zp
        b3d5 lda zp     b423 lda zp     b430 sta zp     b44d sta zp
```

```
       b7b7 lda zp     b7c8 stx zp     b7e8 sty zp     e1a1 lda zp
       e3a6 inc zp

0080:  aa1f jsr

0090:  ee79 bit zp     f1ad lda zp     f249 bit zp     f28a bit zp
       f311 sta zp     f3df sta zp     f3ed lda zp     f4a9 sta zp
       f4da lda zp     f4f5 and zp     f4f7 sta zp     f505 lda zp
       f524 bit zp     f55d lda zp     f843 sta zp     fe1a lda zp
       fe1c ora zp     fe1e sta zp

0091:  e4e2 ldy zp     f6da sta zp     f6ed lda zp

0092:  f99e adc zp     f9a0 sta zp     f9d5 lda zp     f9e2 sta zp

0093:  f4a5 sta zp     f50c ldy zp     f5d4 lda zp     f72c lda zp
       f733 sta zp     f845 sta zp     fadb lda zp     fb20 lda zp
       fb3a lda zp

0094:  ed12 bit zp     ed1c lsr zp     eddd bit zp     ede2 ror zp

0095:  ed21 sta zp     ed71 ror zp     edb9 sta zp     edc7 sta zp
       edeb sta zp

0096:  f9f3 sta zp     fa10 lda zp     fa33 lda zp     fa3b sta zp
       fa44 lda zp

0097:  f14e sty zp     f153 ldy zp     f179 stx zp     f18f ldx zp
       f196 ldx zp

0098:  f2f3 dec zp     f2f5 cpx zp     f2f9 ldy zp     f314 ldx zp
       f331 sta zp     f359 ldx zp     f362 inc zp

0099:  e5a6 sta zp     e663 ldx zp     f04d sta zp     f13e lda zp
       f157 lda zp     f233 sta zp     f33c cpx zp     f347 sta zp

009a:  e5a2 sta zp     e669 ldx zp     efe1 sta zp     f1cb lda zp
       f275 sta zp     f335 cpx zp     f343 stx zp

009b:  f9ce lda zp     f9f8 eor zp     f9fa sta zp     fba1 sta zp
       fc05 eor zp     fc07 sta zp     fc4e lda zp

009c:  f85c sta zp     f962 ldx zp     fa2d inc zp     fa63 sta zp

009d:  f12b bit zp     f5af lda zp     f68f lda zp     f71b bit zp
       f74c bit zp     fe18 sta zp
```

```
009e:  f024 lda zp     f1dd sta zp     f1f8 lda zp     f201 lda zp
       f76a sta zp     f786 lda zp     f7a3 sty zp     f7a5 ldy zp
       f7b1 inc zp     f7f5 sty zp     f803 inc zp     f807 ldy zp
       f858 sta zp     faf1 cpx zp     faf5 ldx zp     fb03 stx zp
       fb0a cpx zp     fb60 lda zp

009f:  f79f sty zp     f7ad ldy zp     f7b3 inc zp     f7f1 sty zp
       f7fd ldy zp     f805 inc zp     f85a sta zp     fb08 ldx zp
       fb1c inc zp     fb1e inc zp

00a0:  afe8 bit        f6a5 inc zp     f6b0 lda zp     f6b6 stx zp
       f6e2 ldy zp     f6e9 sty zp

00a1:  e4e7 cmp zp     f6a1 inc zp     f6ac lda zp     f6b8 stx zp
       f6e0 ldx zp     f6e7 stx zp     f761 lda zp

00a2:  f69d inc zp     f6a8 lda zp     f6ba stx zp     f6de lda zp
       f6e5 sta zp

00a3:  ed17 ror zp     ed1e lsr zp     ed4c bit zp     f969 ldx zp
       f9c3 lda zp     fa00 dec zp     fa18 lda zp     fb99 sta zp
       fc0e dec zp     fc10 lda zp

00a4:  ee65 ror zp     ee80 lda zp     f9a2 lda zp     f9a6 sta zp
       f9be sta zp     fb9d sta zp     fbf5 lda zp     fbf9 sta zp

00a5:  ed64 sta zp     ed8e dec zp     ee16 sta zp     ee3e lda zp
       ee52 inc zp     ee58 sta zp     ee72 dec zp     fc1a lda zp
       fc22 dec zp     fc8d stx zp

00a6:  f18d dec zp     f1a5 sta zp     f1f6 sty zp     f3d1 sta zp
       f810 inc zp     f812 ldy zp

00a7:  ef63 lda zp     ef69 lsr zp     ef70 lda zp     ef90 lda zp
       efbc lda zp     fa6e sta zp     fa99 lda zp     fad6 ldx zp
       fb5c dec zp     fc60 sta zp     fc71 dec zp     fedb sta zp

00a8:  ef5d dec zp     ef6e dec zp     ef7a adc zp     f98f sta zp
       fa37 sta zp     fa57 lda zp     fb9f sta zp     fbcd lda zp
       fbda inc zp     ff2b stx zp

00a9:  e167 "bit"      e4d3 sta zp     ef59 ldx zp     ef89 sta zp
       f993 inc zp     f997 dec zp     f9eb lda zp     fa59 ora zp
       fba3 sta zp     fbe3 lda zp     fbec inc zp
```

```
00aa:  ef6b ror zp      efa4 lda zp      efdb lda zp      f852 sta zp
       fa72 bit zp      fa88 sta zp      faa7 sta zp      faa9 dec zp
       faaf sta zp      fabc sta zp      fb4a sta zp

00ab:  e4d7 sta zp      ef65 eor zp      ef67 sta zp      efbe eor zp
       f7bc sta zp      f869 sta zp      fab6 sta zp      fb70 sty zp
       fb74 eor zp      fb76 sta zp      fb80 lda zp      fc78 dec zp
       fc82 inc zp

00ac:  e8ea lda zp      e90a sta zp      e962 sta zp      e981 lda zp
       e99d sta zp      e9d4 lda (),y    e9e3 lda zp      f61a lda zp
       f629 lda (),y    fae3 cmp (),y    fafc lda zp      fb0e lda zp
       fb28 cmp (),y    fb41 sta (),y    fb72 lda (),y    fb94 sta zp
       fc41 lda (),y    fcd2 lda zp      fcdb inc zp

00ad:  e8ed lda zp      e95f sta zp      e984 lda zp      e9cd sta zp
       e9e7 lda zp      f61f lda zp      faf7 lda zp      fb15 lda zp
       fb90 sta zp      fc37 inc zp      fcd6 lda zp      fcdf inc zp

00ae:  e8f0 lda zp      e95c sta zp      e987 lda zp      e9d8 lda (),y
       e9e5 sta zp      f4d8 sta zp      f4ea sta zp      f512 cmp (),y
       f51c sta (),y    f51e inc zp      f593 sta zp      f5aa ldx zp
       f5dd stx zp      f77a lda zp      f795 lda zp      f7c3 sta zp
       f7e0 sta zp      fcd4 sbc zp

00af:  e8f3 lda zp      e959 sta zp      e98a lda zp      e9ed sta zp
       f4e3 sta zp      f4ee sta zp      f522 inc zp      f598 sta zp
       f5ac ldy zp      f5df sty zp      f777 lda zp      f79a lda zp
       f7c6 sta zp      f7e7 sta zp      fcd8 sbc zp

00b0:  f856 sta zp      f8e4 lda zp      f8e9 adc zp      f8f2 bit zp
       f959 lda zp      f971 adc zp      f97a adc zp      f982 adc zp
       f9db dec zp      f9de inc zp      fa26 adc zp

00b1:  f8e2 stx zp      f8ec adc zp      f8ee sta zp      f8f7 asl zp
       f8fa asl zp      f905 adc zp      f93a stx zp      f94f sbc zp
       f951 stx zp      f954 ror zp      f957 ror zp      f95e cmp zp
       f973 cmp zp      f97c cmp zp      f984 cmp zp      f99c sbc zp
       fa1f lsr zp      fa24 sbc zp

00b2:  f1a9 lda (),y    f1f3 sta (),y    f1fa sta (),y    f3ce sta (),y
       f56e lda (),y    f573 lda (),y    f57f lda (),y    f583 sbc (),y
       f588 lda (),y    f58c sbc (),y    f739 lda (),y    f757 lda (),y
       f781 sta (),y    f788 sta (),y    f78d sta (),y    f792 sta (),y
       f797 sta (),y    f79c sta (),y    f7af sta (),y    f7d0 ldx zp
       f7ff cmp (),y    fd63 stx zp
```

```
00b3:  f7d2 ldy zp     fd65 sty zp

00b4:  eebb lda zp     eecd dec zp     eee7 dec zp     eeee dec zp
       eef2 inc zp     ef00 inc zp     ef1c stx zp     f854 sta zp
       f98b lda zp     f9ac lda zp     f9fc lda zp     fa14 lda zp
       fa2f lda zp     fa42 sta zp     fa4c sta zp

00b5:  eed4 sta zp     ef17 sta zp     fa46 sta zp     fa76 lda zp
       fa91 lda zp     fac0 lda zp     fe80 ora zp

00b6:  eec1 lsr zp     ef28 sta zp     fa5b sta zp     fa95 lda zp
       fae9 sta zp     faeb lda zp     fb2d sty zp     fb2f lda zp
       fbc9 ror zp     fbdc lda zp     fc8f stx zp

00b7:  f3a1 lda zp     f3d9 ldy zp     f3f6 lda zp     f402 cpy zp
       f40f cpy zp     f4b8 ldy zp     f549 lda zp     f5b8 lda zp
       f5c1 ldy zp     f5cd cpy zp     f5fe ldy zp     f7a7 cpy zp
       f7f7 cpy zp     fdf9 sta zp

00b8:  f322 sta zp     f34a ldx zp     f364 lda zp     fe00 sta zp

00b9:  f22a ldx zp     f23b lda zp     f26f ldx zp     f27d lda zp
       f2c8 lda zp     f2e0 lda zp     f32c sta zp     f369 lda zp
       f36d sta zp     f393 lda zp     f3c4 ldy zp     f3d5 lda zp
       f3e6 lda zp     f4bf ldx zp     f4c6 sta zp     f4d0 lda zp
       f579 lda zp     f5fc sta zp     f610 lda zp     f642 bit zp
       f64b lda zp     f66e lda zp     f681 lda zp     fe04 sty zp

00ba:  f219 lda zp     f25b lda zp     f29d lda zp     f327 sta zp
       f372 lda zp     f3e1 lda zp     f4ab lda zp     f4cb lda zp
       f5ed lda zp     f60b lda zp     f646 lda zp     fe02 stx zp
       fe07 lda zp

00bb:  f3fc lda (),y   f413 lda (),y   f5c7 lda (),y   f7ab lda (),y
       f7fb lda (),y   fdfb stx zp

00bc:  fdfd sty zp

00bd:  eec9 eor zp     eecb sta zp     eee2 lda zp     eef6 lda zp
       ef15 sta zp     fa55 sta zp     fa9c lda zp     fae1 lda zp
       fb24 lda zp     fb3f lda zp     fb82 eor zp     fba6 lda zp
       fbfd lda zp     fc01 sta zp     fc0c lsr zp     fc2c sta zp
       fc3b sta zp     fc43 sta zp     fc52 sta zp

00be:  f8a6 sta zp     fa6a lda zp     fa7a ldx zp     fb55 ldx zp
       fb5a stx zp     fb64 sta zp     fc24 ldx zp     fc57 dec zp
```

```
        fc84 lda zp

00bf:   fa06 ror zp     fa53 lda zp

00c0:   ea69 sty zp     ea71 lda zp     f8b1 sta zp

00c1:   f59c sta zp     f5e4 sta zp     f774 lda zp     f78b lda zp
        f7c9 sta zp     f7db sta zp     fb92 lda zp     fd6e lda (),y
        fd73 sta (),y   fd75 cmp (),y   fd7a sta (),y   fd7c cmp (),y
        fd81 sta (),y

00c2:   f5a0 sta zp     f5e8 sta zp     f771 lda zp     f790 lda zp
        f7cc sta zp     f7e3 sta zp     fb8e lda zp     fd6a sta zp
        fd6c inc zp     fd8a ldy zp

00c3:   f49e stx zp     f4e8 lda zp     f570 sta zp     f591 adc zp
        f59a lda zp     fd1a stx zp     fd25 lda (),y   fd27 sta (),y

00c4:   f4a0 sty zp     f4ec lda zp     f575 sta zp     f596 adc zp
        f59e lda zp     fd1c sty zp

00c5:   eae5 cpy zp     eb28 sty zp

00c6:   e5c0 cpx zp     e5c4 dec zp     e5cd lda zp     e5f1 stx zp
        e954 sty zp     eb21 ldy zp     eb35 ldx zp     eb40 stx zp
        f142 lda zp     f6f7 sta zp

00c7:   e693 ldx zp     e789 sta zp     e852 sta zp     e895 stx zp

00c8:   e610 sty zp     e62c cmp zp     e659 cpy zp     f16e sta zp

00c9:   e591 cpx zp     e61b lda zp     e624 cpx zp     e87c lsr zp
        e8fa dec zp     f161 sta zp

00ca:   e628 lda zp     f15d sta zp

00cb:   ea8e sty zp     eac9 sty zp     eae0 ldy zp     eb26 ldy zp

00cc:   e542 sta zp     e5cf sta zp     ea34 lda zp

00cd:   e540 sta zp     ea16 sta zp     ea38 dec zp     ea3e sta zp

00ce:   e5db lda zp     ea4d sta zp     ea5a lda zp

00cf:   e520 sta zp     e5d7 lda zp     e5e2 sty zp     ea42 lsr zp
        ea4b inc zp
```

```
00d0:  e604 sty zp     e636 lda zp     e65f sta zp     e71f sta zp
       f16a sta zp

00d1:  e606 lda (),y   e63c lda (),y   e763 lda (),y   e766 sta (),y
       e775 sta (),y   e7f4 lda (),y   e80b lda (),y   e80e sta (),y
       e81d sta (),y   e9d6 sta (),y   e9f3 sta zp     ea0c sta (),y
       ea1e sta (),y   ea24 lda zp     ea47 lda (),y

00d2:  e9fc sta zp     ea28 lda zp

00d3:  e50e sty zp     e515 ldy zp     e568 sty zp     e56e lda zp
       e577 sta zp     e617 sty zp     e62a sta zp     e63a ldy zp
       e654 inc zp     e6b9 inc zp     e6bd cmp zp     e6fe sta zp
       e705 stx zp     e713 sty zp     e721 ldy zp     e75d sty zp
       e79a sty zp     e7a8 sty zp     e7c4 sta zp     e7fa cpy zp
       e817 cpy zp     e83c lda zp     e843 sta zp     e85f sty zp
       e899 stx zp     e8a5 cmp zp     e8b7 cmp zp     ea1c ldy zp
       ea40 ldy zp     f15b lda zp

00d4:  e619 sty zp     e64c ldx zp     e688 lda zp     e68c sta zp
       e6ae lsr zp     e77e ldx zp     e7ea ldx zp     e897 stx zp

00d5:  e58c sta zp     e602 ldy zp     e6bb lda zp     e6e6 lda zp
       e6eb sta zp     e711 ldy zp     e76f cpy zp     e79d cpy zp
       e7b8 cmp zp     e7f2 ldy zp     e805 ldy zp     f16c lda zp

00d6:  e50c stx zp     e513 ldx zp     e56a sty zp     e56c ldx zp
       e61f ldx zp     e6cd ldx zp     e6d6 dec zp     e6d8 ldx zp
       e6f7 dec zp     e701 ldx zp     e70c stx zp     e7a1 dec zp
       e7b6 inc zp     e7be dec zp     e836 ldx zp     e83a dec zp
       e87e ldx zp     e88c stx zp     e8b0 dec zp     e8c2 ldx zp
       e8c8 inc zp     e8f8 dec zp     e933 inc zp     e956 ldx zp
       e965 ldx zp     e97c dec zp     f15f lda zp

00d7:  e63e sta zp     e642 asl zp     e644 bit zp     e674 sta zp
       e67a lda zp     e717 sta zp     e723 lda zp     f9aa stx zp
       f9e4 cpx zp     fa04 lsr zp     fc20 stx zp     fc39 lda zp
       fc45 eor zp     fc47 sta zp

00d8:  e699 ldx zp     e69d dec zp     e6aa lda zp     e745 ldx zp
       e824 inc zp     e829 ldx zp     e893 stx zp     e99f lda zp,x

00d9:  e54d sty zp,x   e55c sta zp,x   e570 ldy zp,x   e582 ldy zp,x
       e6da asl zp,x   e6dc lsr zp,x   e6df lda zp,x   e6e3 sta zp,x
       e6ed lda zp,x   e888 lda zp,x   e918 lda zp,x   e922 sta zp,x
       e92f lda zp     e968 lda zp,x   e9b4 ldy zp,x   e9f5 lda zp,x
```

```
00da:  e90c lda zp,x   e91c ldy zp,x   e9b0 lda zp,x   e9ba sta zp,x

00f1:  e929 lda zp     e92d sta zp

00f3:  e4dd sta (),y   e769 lda (),y   e76c sta (),y   e77a sta (),y
       e811 lda (),y   e814 sta (),y   e822 sta (),y   e9da sta (),y
       ea21 sta (),y   ea26 sta zp     ea52 lda (),y

00f4:  ea2e sta zp

00f5:  ea9d sta zp     eab7 lda (),y   eae2 lda (),y   eb6f sta zp

00f6:  eaa1 sta zp     eb74 sta zp

00f7:  efb1 sta (),y   f096 lda (),y   f472 stx zp

00f8:  f2b5 lda zp     f2c1 sta zp     f46b lda zp     f470 sty zp

00f9:  ef26 lda (),y   f026 sta (),y   f47b stx zp

00fa:  f2ba lda zp     f2c3 sta zp     f474 lda zp     f479 sty zp

00ff:  bde7 sta ,y     be58 sta ,y     be61 sta ,y     bea5 sta ,y
       beaf sta ,y     bec6 lda ,y     bf04 sta ,y

0100:  bee8 sta ,y     bf09 sta ,y     fafe sta ,x     fb10 cmp ,x

0101:  a38f lda ,x     b1f3 lda ,x     b1fe sta ,x     bee3 sta ,y
       faf9 sta ,x     bf17 cmp ,x

0102:  a39a lda ,x     a3ab cmp ,x     b1ef lda ,x     b1f9 sta ,x
       befa sta ,y

0103:  a39f lda ,x     a3a4 cmp ,x     bef6 sta ,y

0104:  beff sta ,y     ff4e lda ,x

0109:  ad46 lda ,x     ad5c sbc ,x

010f:  ad61 lda ,x

0110:  ad66 lda ,x

0111:  ad70 lda ,x

0112:  ad6b lda ,x
```

```
01fb:  a5cb sta ,y     a5ce lda ,y     a5ef sta ,y

01fc:  a522 lda ,y     e3fb stx

01fd:  a609 sta ,y     e3f8 stx

01fe:  a511 sta

01ff:  a514 sty        abd3 sta

0200:  a4f3 lda        a569 sta ,x     a582 lda ,x     a5b8 lda ,x
       a5e5 lda ,x     a604 lda ,x     aacc sta ,x     abea lda
       ac38 sta        fd56 sta ,y

0201:  ab98 sta

0259:  f2fb lda ,y     f2fe sta ,x     f319 cmp ,x     f31f lda ,x
       f366 sta ,x

0263:  f301 lda ,y     f304 sta ,x     f324 lda ,x     f374 sta ,x

026d:  f307 lda ,y     f30a sta ,x     f329 lda ,x     f36f sta ,x

0276:  e5f6 sta ,x

0277:  e5b4 ldy        e5bc sta ,x     eb3c sta ,x

0278:  e5b9 lda ,x

0281:  fe36 ldx        fe3c stx

0282:  fd92 sta        fe39 ldy        fe3f sty

0283:  fe27 ldx        fe2d stx

0284:  fe2a ldy        fe30 sty

0285:  fe21 sta

0286:  e4da lda        e536 sta        e69f ldx        e777 lda
       e81f lda        e8d6 stx        ea57 ldx

0287:  e5dd ldx        ea44 ldx        ea54 sta

0288:  e544 lda        e9ca ora        e9f9 ora        fd97 sta
```

```
0289:  e52e sta ,y     eb37 cpx

028a:  eaf2 bit

028b:  e53b sta  ,y    eb17 dec        eb1e sty

028c:  e531 sta        eaeb sty        eb0d ldy        eb12 dec

028d:  ea89 sta        eac1 ora        eac4 sta        eb2a ldy
       eb48 lda

028e:  eb2d sty        eb4f cmp

028f:  e524 sta        eadd jmp ()

0290:  e529 sta

0291:  e51d sta        eb54 lda        ec64 ora        ec6f and
       ec72 sta

0292:  e5d1 sta        e614 sty        e6c5 lda

0293:  eee9 lda        ef4e bit        ef74 lda        f415 sta ,y
       f423 lda

0294:  eed9 bit        ef06 lda        efb5 bit        efe3 lda
       f04f lda        f44d lda

0295:  f443 sta        f446 lda        ff07 lda

0296:  f440 sty        ff0d lda        ff2f lda

0297:  ef33 ora        ef36 sta        efd2 ora        efd5 sta
       f00f sta        f086 lda        f093 sta        f09e sta
       f1c1 lda        f40c sty        fe0d lda        fe13 sta

0298:  ef19 ldx        efa6 ldx        f420 stx        ff28 ldx

0299:  f033 lda        fee2 adc        ff37 sta

029a:  f039 lda        feeb adc        ff3d sta

029b:  ef97 ldy        efa0 sty        f08c cpy        f45c lda

029c:  ef9b cpy        f089 ldy        f098 inc        f45f sta
```

```
029d:  ef1e ldy      ef2a inc      f01b cpy      f465 sta

029e:  ef21 cpy      f017 ldy      f020 sty      f462 lda

029f:  f898 sta      fcb0 lda

02a0:  f89e sta      f8be lda      f8de sta      fca8 lda

02a1:  ef3e eor      ef43 sta      ef83 ora      ef86 sta
       eff2 lda      f028 lda      f062 lda      f07d lda
       f0a5 lda      f0aa lda      f0b8 sta      f49a sty
       fe73 and      fe85 lda      feb6 lda      fef6 lda
       ff1a eor      ff1d sta

02a2:  f887 sta      f911 lda

02a3:  f94b sta      f9b0 lda

02a4:  f917 sta      f9b7 lda      f9c0 sta

02a5:  e8fc dec      e935 inc      e96c stx      e978 ldx
       e993 cpx      e9ab cpx      e9bf ldx

02a6:  f42c lda      fddd lda      ff68 sta

02a9:  efcf "bit"

0300:  a437 jmp ()   e388 jmp ()   e458 sta ,x   fd59 sta ,y

0302:  a480 jmp ()

0304:  a579 jmp ()

0306:  a717 jmp ()

0308:  a7e1 jmp ()

030a:  ae83 jmp ()

030c:  e13a lda      e148 sta

030d:  e13d ldx      e14b stx

030e:  e140 ldy      e14e sty

030f:  e136 lda      e152 sta
```

```
0310:  a058 .wo        e3c3 sta

0311:  e3ca sta

0312:  e3cd sty

0314:  f895 lda        fcb3 sta        fcc0 sta        fd20 lda ,y
       fd29 sta ,y     ff58 jmp ()

0315:  f89b lda        f8c1 cmp        fcad sta        fcc6 sta

0316:  ff55 jmp ()

0318:  fe44 jmp ()

031a:  ffc0 jmp ()

031c:  ffc3 jmp ()

031e:  ffc6 jmp ()

0320:  ffc9 jmp ()

0322:  ffcc jmp ()

0324:  ffcf jmp ()

0326:  ffd2 jmp ()

0328:  ffe1 jmp ()

032a:  ffe4 jmp ()

032c:  ffe7 jmp ()

0330:  f4a2 jmp ()

0332:  f5ea jmp ()

1ba2:  b3ad "bit"

2009:  ed0b "bit"

2ca9:  aefc "bit"

3fa9:  edfd "bit"
```

```
57a2:  bbc9 "bit"

8000:  fcec jmp ()

8002:  fe5b jmp ()

8003:  fd07 cmp ,x

80a9:  efcc "bit"

9fea:  afd6 lda ,y

9feb:  afdb lda ,y

a000:  fcff jmp ()

a002:  fe6f jmp ()

a00c:  a7fd lda ,y

a00d:  a7f9 lda ,y

a080:  adf1 cmp ,y     ae19 cmp ,y     ae35 ldx ,y

a081:  ae24 lda ,y

a082:  ae20 lda ,y

a09d:  a5fa lda ,y

a09e:  a5bc sbc ,y     a5ff lda ,y     a730 lda ,y     a738 lda ,y

a19e:  a328 .wo

a1ac:  a32a .wo

a1b5:  a32c .wo

a1c2:  a32e .wo

a1d0:  a330 .wo

a1e2:  a332 .wo

a1f0:  a334 .wo
```

```
a1ff:  a336 .wo
a210:  a338 .wo
a225:  a33a .wo
a235:  a33c .wo
a23b:  a33e .wo
a24f:  a340 .wo
a25a:  a342 .wo
a26a:  a344 .wo
a272:  a346 .wo
a27f:  a348 .wo
a290:  a34a .wo
a29d:  a34c .wo
a2aa:  a34e .wo
a2ba:  a350 .wo
a2c8:  a352 .wo
a2d5:  a354 .wo
a2e4:  a356 .wo
a2ed:  a358 .wo
a300:  a35a .wo
a30e:  a35c .wo
a31e:  a35e .wo
a324:  a360 .wo
a326:  a43d lda ,x
```

```
a327:  a442 lda ,x

a383:  a362 .wo

a38a:  a749 jsr        a8d8 jsr        ad2b jsr

a38f:  a3b5 bne

a3a4:  a398 bne

a3b0:  a3a7 bne

a3b7:  a394 bne        a3ae beq

a3b8:  a50a jsr        b15d jsr

a3bf:  b628 jsr

a3dc:  a3d7 bcs

a3e8:  a3ed bne

a3ec:  a3e2 bcs        a3e6 "bcc"      a3f8 bne

a3f3:  a3ce beq

a3fb:  a757 jsr        a885 jsr        adae jsr

a408:  a3b8 jsr        b264 jsr        b2b9 jsr        e426 jsr

a412:  a40c bne

a416:  a41a bpl

a421:  a425 bmi

a434:  a40a bcc        a410 bcc        a42c bcc

a435:  a3fe bcs        a405 bcc        a42e bne        a432 bcs
       b30b jmp

a437:  a573 jmp        a85f jmp        a8e5 jmp        ab68 jmp
       ad32 jmp        ad9b jmp        af0a jmp        b24a jmp
       b3b0 jmp        b4d2 jmp        b65a jmp        b980 jmp
       bb8c jmp        e109 jmp        e19e jmp
```

```
a43a:  e38e jmp
a456:  a460 bpl
a469:  a851 jmp
a474:  a46f beq        e391 jmp
a480:  a48e beq        a4f6 beq        a530 jmp
a483:  e449 .wo
a49c:  a494 bcc
a4d7:  a4d2 bcs
a4df:  a4da bcc        a4e4 bne        a4eb bne
a4ed:  a4a7 bcc
a508:  a505 bcc
a522:  a528 bpl
a52a:  e1b2 jmp
a533:  a4f0 jsr        a52d jsr        e1b8 jsr
a53c:  a55d "bcc"
a544:  a547 bne
a55f:  a540 beq
a560:  a483 jsr        ac03 jmp
a562:  a56f bcc
a576:  a567 beq
a579:  a496 jsr        a49f jsr
a57c:  e44b .wo
a582:  a58c "bne"      a5e1 bne
```

```
a58e:  a585 bpl

a5a4:  a59e bne

a5ac:  a5a6 bcc

a5b6:  a5bf beq

a5b8:  a602 bne

a5c7:  a607 "bpl"

a5c9:  a589 beq        a590 beq        a59a bvs        a5a2 "bne"
       a5aa bcc        a5e8 beq        a5ec beq

a5dc:  a5d6 beq

a5de:  a5da bne

a5e5:  a5f3 "bne"

a5ee:  a596 beq

a5f5:  a5c3 bne

a5f9:  a5fd bpl

a609:  a5d1 beq

a613:  a4a4 jsr        a6a7 jsr

a617:  a63e "bcs"      a8c0 jsr

a62e:  a629 beq

a637:  a62c "bne"

a640:  a61f beq

a641:  a050 .wo        a627 bcc        a633 bcc        a635 beq
       a642 bne        a6b1 bne        a6b9 bne

a644:  e444 jmp

a659:  a4ed jsr        a52a jsr        a87a jmp
```

```
a65d:  a044 .wo
a660:  a87d jsr
a663:  e101 jmp
a677:  e1bb jmp
a67a:  a462 jsr        e382 jsr
a68d:  a65e bne        a6a2 bne
a68e:  a659 jsr        e1b5 jsr
a69b:  a042 .wo
a6a4:  a69c bcc        a69e beq
a6bb:  a6ad beq
a6c9:  a6c1 bne        a712 bne
a6e6:  a6e0 bne
a6e8:  a6e4 beq
a6ef:  a73b bmi
a6f3:  a71a bpl        a71e beq        a722 bmi
a700:  a6f8 bne
a714:  a6cf beq        a6e6 bcs        a701 beq
a717:  a705 bne
a71a:  e44d .wo
a72c:  a735 "bmi"
a72f:  a733 bpl
a737:  a72d beq        a740 "bne"
a741:  a00e .wo
```

```
a753:  a74c bne
a79f:  a797 bne
a7ae:  a7ea jmp        a89d jmp        ad75 jmp
a7be:  a7b8 beq
a7ce:  a7c9 bne
a7e1:  a499 jmp        a7dd bcc        a809 beq
a7e4:  e44f .wo
a7ed:  a7e7 jsr        a948 jmp
a7ef:  a95c jmp
a804:  a7f1 bcc
a807:  a7c2 bne
a80b:  a810 bne
a80e:  a7f5 bcs
a81c:  a024 .wo
a81d:  a677 jsr
a827:  a824 bcs        ace7 jmp
a82b:  a7ed beq
a82c:  a6d1 jsr        a7ae jsr
a82e:  a02c .wo
a830:  a00c .wo
a832:  a82f bcs
a849:  a83b jmp
a84b:  a7cb jmp
```

```
a854:  a84f bcc
a856:  a040 .wo
a862:  a85d bne
a870:  a020 .wo        a832 bne        a857 bne
a87d:  a878 bne
a882:  a026 .wo
a897:  a880 jmp
a89f:  a01e .wo
a8a0:  a81a jmp        a89a jsr        a945 jmp
a8bc:  a8af bcs
a8c0:  a8b7 bcc        a8ba "bcs"
a8d1:  a028 .wo        a8d2 bne
a8e3:  a8c3 bcc
a8e8:  a955 bne
a8eb:  a8de beq
a8f7:  a012 .wo
a8f8:  abe7 jmp        b3db jsr
a8fb:  a93e "beq"      abf6 jmp        acd1 jsr
a905:  a901 bcc        a91b beq        a91f beq
a906:  a75a jsr        a8f8 jsr        abf3 jsr        acb8 jsr
a909:  a8a3 jsr        a93b jsr
a911:  a926 "beq"
a919:  a924 bne
```

```
a927:  a022 .wo

a937:  a930 beq

a93a:  a02a .wo

a940:  a939 bne

a948:  a943 bcs

a94a:  a02e .wo

a953:  a97d bcs

a957:  a951 beq        a967 beq

a95f:  a959 bne

a96a:  a971 bcs

a96b:  a49c jsr        a6a4 jsr        a6b6 jsr        a8a0 jsr
       a962 jsr

a971:  a9a2 jmp

a99f:  a99b bcc

a9a4:  a01c .wo

a9a5:  a746 jsr        a804 jmp

a9c2:  ac8e jsr

a9d6:  a9c2 bpl

a9d9:  a9bf bne

a9da:  ac83 jsr

a9ed:  aa0c bne

aa07:  aa00 beq

aa1d:  a9ef jsr        a9f9 jsr

aa24:  a9e5 bne
```

```
aa27:  aa22 bcc
aa2c:  a9de bne
aa3d:  aa34 bne
aa4b:  aa32 bcc        aa3b bcc        aa41 bcc
aa52:  aa43 bne        aa49 bcs
aa68:  aa4f jmp
aa7f:  a03c .wo
aa85:  a046 .wo
aa86:  aa80 jsr
aa90:  aa89 beq
aa9a:  aaba bmi
aa9d:  aac8 "bne"
aa9f:  a03e .wo
aaa0:  aa97 jmp
aaa2:  ab16 jmp
aaca:  a576 jmp
aad7:  a44e jsr        a6d4 jsr        aaa0 beq
aae5:  aade bpl        ab35 jsr
aae7:  aaa2 beq        aad5 bne        ab29 beq
aae8:  aaaf beq
aaee:  aaf0 bcs
aaf8:  aaa6 beq        aaab beq
ab0e:  aaf6 "bne"
```

```
ab0f:  ab07 bcc

ab10:  ab1c bne

ab13:  aab3 beq        ab0c bcc

ab19:  ab11 bne

ab1e:  a469 jsr        a478 jsr        ab6f jsr        acf8 jmp
       bdda jmp        e191 jmp        e1af jsr        e42d jsr
       e441 jsr

ab21:  aa9a jsr        aac2 jsr        abcb jsr

ab28:  ab33 bne        ab38 jmp

ab3b:  aac5 jsr        ab19 jsr        ac00 jsr

ab42:  ab3d beq

ab45:  a451 jsr        abfd jsr        ac47 jsr

ab47:  a45b jsr        a6f3 jsr        a73d jsr        aad9 jsr
       aae2 jsr        ab2d jsr

ab4d:  ac9a jmp

ab57:  ab51 bmi

ab5b:  ab55 "bne"

ab5f:  ab04 bne

ab62:  ab4f beq

ab6b:  ab64 beq

ab7a:  a04e .wo

ab92:  ab80 bne

aba4:  a014 .wo

abb5:  aa83 jmp        abe4 jsr

abb7:  aba2 bne
```

```
abbe:  a016 .wo
abce:  abb2 jsr        abc1 bne
abd6:  abf1 bne
abea:  abdb beq        abe2 beq
abf9:  abd6 jsr        ac4a jsr
ac03:  abfb bne
ac05:  a01a .wo
ac0d:  abed bne
ac0f:  ab9d jsr
ac15:  acb5 jmp
ac41:  ac33 bvc
ac4a:  ac45 bne
ac4d:  ac3f "bne"
ac51:  ac2f jsr        acdc jmp
ac65:  ac5a bvc
ac71:  ac63 "beq"
ac72:  ac69 beq
ac7d:  ac7a bcc
ac89:  ac56 bpl
ac91:  ac86 jmp
ac9d:  ac94 beq        ac98 beq
acb8:  ac41 bmi        acda bne
acd1:  acbd bne
```

```
acdf:  acb0 beq

acea:  ace5 bpl

acfb:  acee beq        afc2 bne

ad1d:  a010 .wo

ad24:  ad1e bne        ad87 jsr

ad27:  ad22 "beq"

ad32:  acc4 beq

ad35:  ad2e beq

ad75:  ad82 bne

ad78:  ad5f beq

ad8a:  a775 jsr        a79c jsr        b438 jsr        b79e jsr
       b7eb jsr        e12a jsr

ad8d:  a772 jsr        adf6 jsr        ae61 jsr        afe3 jmp
       b1b8 jsr        b3c3 jsr        b3f1 jmp        b400 jsr
       b465 jsr

ad8f:  afba jsr        b646 jsr        b6a3 jsr

ad90:  a9bc jsr        b016 jsr

ad96:  ad97 bcs

ad97:  ad92 bmi

ad99:  ad94 bcs

ad9e:  a928 jsr        a9b7 jsr        aab5 jsr        ad8a jsr
       aef4 jsr        afb4 jsr        b1b5 jsr        e257 jsr

ada4:  ada0 bne

ada9:  ae2d jmp

adb8:  b677 jmp
```

```
adbb:  add4 jmp
add7:  adbe bcc        adc2 bcs
ade8:  ade3 bne
adf0:  ae17 "bne"
adf9:  ae1e "bcc"
adfa:  af11 jmp
ae07:  add9 bne
ae11:  ae0d bne
ae19:  ae00 bpl
ae20:  adfa jsr
ae30:  adcd bcc
ae33:  ae28 jsr
ae38:  a7a2 jsr
ae43:  a788 jmp
ae58:  addb bcs        addf bcc
ae5b:  ae03 beq
ae5d:  adf4 bcs
ae64:  ae5f beq
ae66:  ae05 "bne"      ae1c bcs
ae80:  ae5b beq
ae83:  adb1 jsr        b643 jsr
ae86:  e451 .wo
ae8a:  aeb7 beq
```

```
ae8f:  aeaf beq

ae92:  ae8d bcs

ae9a:  ae95 bcc

aead:  ae9c bne

aebd:  abc3 jsr

aec6:  aec3 bcc

aecc:  aebb bne

aed3:  a099 .wo

aee3:  aece bne

aeea:  aee5 bne

aef1:  aeec bcc        afd1 jsr        b3fd jsr

aef7:  b20b jsr        b3c6 jsr        b761 jsr

aefa:  aef1 jsr        afb1 jsr        b3b9 jsr

aefd:  acb2 jsr        afb7 jsr        b07e jsr        b742 jsr
       b7f1 jsr acb2   jsr e20e jsr

aeff:  a76f jsr        a817 jsr        a934 jsr        a9ae jsr
       aa8d jsr        ab8a jsr        abaa jsr        abc8 jsr
       b3cb jsr        b3e3 jsr

af08:  a80b jmp        a8e8 jmp        ab5f jmp        ae30 jmp
       af03 bne        b09c jmp        b138 jmp        b446 jmp
       e216 jmp

af0d:  aeb3 beq

af0f:  aed2 "bne"

af14:  af3b jsr        af6e jsr

af27:  af1d bcc

af28:  ae97 jmp
```

```
af5c:  af3e bcc        af42 bne        af46 bne

af5d:  af35 beq

af6e:  af5f bpl

af84:  af48 jsr        af7b jsr

af92:  af75 bne

afa0:  af71 bcc        af79 bne        af94 bne        af98 bne

afa7:  aeee jmp

afd1:  afaf bcc

afd6:  afce jmp

afe5:  a093 .wo

afe8:  a090 .wo

b015:  a09c .wo

b02e:  b019 bcs

b056:  b04c beq        b050 bcc

b05b:  b06a beq

b061:  b02b jmp

b066:  b05d bne

b072:  b061 bmi        b064 "bcc"      b06e bcs

b07b:  b077 beq

b07e:  b088 bne

b080:  a018 .wo

b08b:  a9a5 jsr        ac15 jsr        ad24 jsr        af28 jsr
       b3c0 jsr

b090:  b082 jsr
```

```
b092:  b3ea jsr
b09c:  b0ca bne
b09f:  b09a bcs
b0af:  b0a8 bcc
b0b0:  b0b3 bcc        b0b8 bcs
b0ba:  b0ad bcc
b0c4:  b0bc bne
b0d4:  b0c2 "bne"
b0db:  b0c6 bne
b0e7:  b0e2 bne
b0ef:  b111 "bne"
b0f1:  b10e bcc
b0fb:  b0f5 bne
b109:  b0ff bne
b113:  ae92 jsr        b097 jsr        b0aa jsr        b0b5 jsr
b11c:  b115 bcc
b11d:  b0f9 beq
b123:  b132 beq
b128:  b121 bne
b138:  b141 beq
b13b:  b12e bne        b136 bne
b143:  b13d bne
b159:  b156 bcc
```

```
b185:  b106 beq

b18f:  b18c bcc

b194:  b253 jsr        b261 jsr

b1a0:  b19d bcc

b1b2:  b1e3 jsr

b1b8:  b7a1 jsr

b1bf:  a9c7 jsr        aed4 jsr        afed jsr        afff jsr
       b1aa jsr

b1cc:  b1bd bmi

b1ce:  b1c3 bcc

b1d1:  b0e4 jmp

b1db:  b207 beq

b21c:  b243 bcc

b228:  b222 bne

b237:  b22f bne

b245:  b25c bne        b308 jmp

b248:  aa24 jmp        b1cc bne        b798 jmp        b9f1 jmp

b24a:  b251 bne

b24d:  b235 beq

b261:  b226 beq

b274:  b271 bpl

b27d:  b279 bpl

b286:  b2a8 bne

b296:  b28c bvc
```

```
b2b9:  b2b4 bcc
b2c8:  b2cb bne        b2d1 bne
b2cd:  b2c6 beq
b2ea:  b25e jmp
b2f2:  b326 bne
b308:  b300 bne
b30b:  b2ac bcs        b2b7 beq        b365 bcs        b376 bcs
b30e:  b2fe bcc
b30f:  b306 bcc
b320:  b314 beq
b331:  b32e bpl
b337:  b333 bpl
b34b:  b2e7 bne        b3a9 bne
b34c:  b29d jsr        b316 jsr
b355:  b33b jsr
b35f:  b37a bne
b378:  b36b bcc
b37d:  a05a .wo
b384:  b37f beq
b391:  aee0 jmp        af6b jmp        b013 jmp        b3a4 "beq"
b39e:  a05c .wo
b3a2:  b77f jmp        b795 jmp        b821 jmp
b3a6:  ab7b jsr        abce jsr        b3b6 jsr
```

```
b3ae:  b413 beq
b3b2:  a038 .wo
b3e1:  b3b3 jsr       b3f4 jsr
b3f4:  aee7 jmp
b418:  b41c bpl
b449:  b444 beq
b44f:  b3de jmp
b465:  a072 .wo
b46f:  af59 jmp
b475:  aa56 jsr       b4c0 jsr       b65d jsr
b47d:  b6f3 jsr       b70f jsr
b487:  aabf jsr       ab1e jsr       aec6 jsr       b473 "beq"
b48d:  ac7d jsr
b497:  b4a2 bne
b4a4:  b49e beq
b4a8:  b49a beq
b4a9:  b4a6 beq
b4b5:  b4b2 bcc
b4bf:  b4b9 beq
b4ca:  b4bd bne       b674 jsr       b6fd jmp       b729 jmp
b4d2:  b51a bmi
b4d5:  b4ce bne
b4f4:  b47d jsr
```

```
b4f6:  b524 "bne"

b501:  b4fe bcs

b50b:  b505 bne

b516:  b503 bcc        b509 bcc

b526:  a41c jsr        b384 jsr        b51c jsr

b52a:  b63a jmp

b544:  b54b "beq"

b54d:  b546 beq

b559:  b564 "beq"

b561:  b55b bne

b566:  b55f beq

b56e:  b599 bpl        b59c bmi

b572:  b5b6 beq

b57d:  b574 bne        b578 bne

b5ae:  b5aa bcc

b5b0:  b5bb "beq"

b5b8:  b5b2 bne

b5bd:  b561 jsr

b5c7:  b548 jsr        b5b8 jsr

b5dc:  b5d4 bcc

b5e6:  b5e0 bne

b5f6:  b5bf bmi        b5c4 bpl        b5c9 beq        b5d6 bne
       b5da bcs        b5de bcc        b5e4 bcc

b601:  b5fd bcc        b60a beq
```

```
b606:  b57a jmp
b63d:  ade5 jmp
b65d:  b656 bcc
b67a:  aa61 jsr       b660 jsr
b688:  b4c7 jsr
b68c:  b66a jsr       b726 jsr
b690:  b696 bne
b699:  b68d beq
b6a2:  b69e bcc
b6a3:  b782 jsr       e25a jsr
b6a6:  a9e0 jsr       ab21 jsr       b034 jsr       b381 jsr
b6aa:  b041 jsr       b667 jsr       b671 jsr       b716 jsr
b6d5:  b6d1 bcc
b6d6:  b6c1 bne       b6c5 bne       b6c9 bne
b6db:  aa6c jsr       b6ae jsr
b6eb:  b6dd bne       b6e1 bne
b6ec:  a078 .wo
b700:  a07a .wo
b706:  b734 jmp
b70c:  b706 bcc
b70d:  b755 bcs
b70e:  b75b "bcc"     b75f "bcs"
b725:  b721 bcc
```

```
b72c:  a07c .wo

b737:  a07e .wo

b748:  b740 beq

b761:  b700 jsr        b72c jsr        b748 jsr

b77c:  a070 .wo

b782:  b77c jsr        b78b jsr        b7ad jsr

b78b:  a076 .wo

b798:  b74b beq        b78e beq        b7a6 beq        b7f9 bmi
       b7ff bcs

b79b:  aaff jsr

b79e:  a94b jsr        aa86 jsr        ab85 jsr        aba5 jsr
       afc7 jsr        b745 jsr        b7f4 jmp        e203 jmp
       e221 jsr

b7a1:  b6ec jsr

b7ad:  a074 .wo

b7b5:  b7b0 bne

b7cd:  b7ca bcc

b7e2:  ac80 jsr        aec9 jmp

b7eb:  b824 jsr        b82d jsr

b7f1:  b839 jsr

b7f7:  b7ee jsr        b813 jsr        e12d jsr

b80d:  a06e .wo

b823:  a03a .wo

b82c:  a030 .wo

b83c:  b837 beq
```

```
b840:  b846 beq

b848:  b878 beq

b849:  be2f jsr        e290 jsr

b850:  ba0f jsr        e288 jsr        e334 jsr

b852:  a084 .wo

b853:  e02d jsr        e281 jsr

b862:  b899 bmi

b867:  ad4f jsr        b84d jmp        ba01 jsr        ba1d jsr
       e081 jsr        e0d0 jsr        e268 jsr        e2a4 jsr

b869:  a081 .wo

b86a:  b85f jmp        bd8e jmp

b86f:  b86a bne

b877:  baf1 jsr

b893:  b87f bcc

b897:  b891 "bne"

b8a3:  b865 "bcc"      b87d beq

b8af:  b8ab beq

b8d2:  bc55 jmp        bce6 jmp

b8d7:  b8d2 bcs        bb9f jmp        e0ef jsr

b8db:  b8f5 bne

b8f7:  b7b2 jmp        b92e bcs        badc jmp

b8f9:  bf81 jmp

b8fb:  bacc jmp

b8fe:  b8a5 bpl
```

```
b91d:  b929 bpl

b929:  b8dd bne

b936:  b91a jmp

b938:  bc28 jmp

b946:  b936 bcc

b947:  b8d4 jsr

b94d:  bcab jsr

b96f:  bc23 jsr

b97d:  b96d bne        b971 bne        b975 bne        b979 bne

b97e:  b93a beq        badf jmp        bd9d jmp

b983:  ba5b jmp

b985:  b99b bmi        b99d beq

b999:  b862 jsr        bcb5 jsr

b9a6:  b9b8 bne

b9ac:  b9a8 bcc

b9b0:  b8a0 jsr        bcc6 jsr

b9ba:  b9a4 bcs

b9ea:  a062 .wo        bfa3 jsr

b9f1:  b9ed beq

b9f4:  b9ef bpl

ba28:  be04 jsr        bfaa jsr        bff1 jsr        e04c jsr
       e056 jmp        e070 jsr        e0c9 jsr

ba2a:  a087 .wo

ba30:  ba2b bne
```

```
ba59:  ba3f jsr       ba44 jsr       ba49 jsr       ba4e jsr

ba5e:  ba53 jsr       ba59 bne

ba61:  ba89 bne

ba7d:  ba62 bcc

ba8b:  ba2d jmp

ba8c:  b850 jsr       b867 jsr       ba28 jsr       bb0f jsr

bab7:  ba30 jsr       bb1e jsr

bab9:  e03f jsr

bac4:  babe bcc

bacf:  baca bne

bad4:  e00b jsr

bada:  bab9 beq       bac4 bpl

badf:  bac0 bmi       bad8 bmi       baeb bcs       baf6 beq
       bb23 beq

bae2:  a9f2 jsr       aa0e jsr       bd5b jsr       bd71 jsr
       be21 jsr

baed:  aa04 jsr

baf8:  bae6 beq

bafe:  bd52 jsr       be28 jsr

bb07:  e274 jsr

bb0f:  ba08 jsr       e2d9 jmp       e321 jsr

bb11:  a08a .wo

bb12:  bb0c jmp

bb29:  bb59 bmi
```

```
bb3f:  bb2d bne        bb33 bne        bb39 bne        bb57 bcs
       bb5b "bpl"

bb4c:  bb41 bcc        bb7c "bne"

bb4f:  bb77 jmp

bb5d:  bb4d bcs

bb7a:  bb46 beq

bb7e:  bb48 bpl

bb8a:  bb12 beq

bb8f:  ba56 jmp        bb87 jmp

bba2:  a78f jsr        ad42 jsr        aea2 jsr        afa4 jmp
       bb09 jsr        bf78 jsr        e0c2 jsr        e2c9 jsr

bbc7:  e05d jsr

bbca:  e047 jsr        e2b4 jsr

bbd0:  a9d6 jmp        ad52 jsr

bbd4:  b420 jsr        bbce beq        bf88 jsr        e0f6 jmp

bbfc:  affc jsr        b86c jmp

bbfe:  bf9e jsr

bc02:  bc07 bne

bc0c:  a9fc jsr        bae2 jsr        bafe jsr        bd7f jsr
       bf71 jsr        e26b jsr        e277 jsr

bc0f:  e002 jsr

bc11:  bc16 bne

bc1a:  bc1d beq        bc21 bcc        bc26 bne

bc1b:  a9c4 jsr        ae43 jsr        bb14 jsr        bbd4 jsr
       bc0c jsr
```

```
bc23:  bffa jsr

bc2b:  a79f jsr        b9ea jsr        bc39 jsr        bc65 bne
       e097 jsr

bc2f:  bc6b bmi

bc31:  bc98 jmp

bc38:  bc2d beq        bc34 bcs

bc39:  a052 .wo

bc3c:  af9d jmp        b07b jmp        bd83 jsr

bc44:  b39b jmp

bc49:  bdd4 jsr

bc4f:  af81 jsr

bc58:  a056 .wo

bc5b:  b027 jsr        b1c9 jsr        be0f jsr        be1a jsr
       bf96 jsr

bc5d:  ad57 jsr

bc92:  bc6f bne        bc77 bne        bc7e bne        bc85 bne

bc98:  bc94 bcc

bc9b:  aa11 jsr        b1ce jmp        b801 jsr        bcd2 jsr
       be32 jsr

bcaf:  bca4 bpl

bcba:  bc90 bne

bcbb:  bcb3 bpl

bccc:  a054 .wo        bf8f jsr        e00e jsr        e27a jsr

bce9:  bc9d beq

bcf2:  bcd0 bcs
```

```
bcf3:  ac89 jsr        ae8f jmp        b7da jsr
bcf7:  bcfa bpl
bd06:  bd00 bne
bd0a:  bd04 "beq"      bd45 bvc        bd7b jmp
bd0d:  bcfc bcc
bd0f:  bd08 bne
bd2e:  bd1e beq        bd22 beq
bd30:  bd26 beq        bd2a beq        bdb0 jmp
bd33:  bd1a bcc
bd35:  bd2c "bne"
bd41:  bd11 beq
bd47:  bd15 bne        bd37 bpl
bd49:  bd3e jmp
bd52:  bd57 bne
bd5b:  bd50 bpl        bd60 bne
bd62:  bd4e beq        bd59 "beq"
bd67:  bd64 bmi
bd6a:  bd0d bcc
bd71:  bd6d bpl
bd7e:  aa29 jmp        ba21 jsr        bd78 jsr
bd91:  bd33 bcc
bda0:  bd95 bcc
bdae:  bd9b bmi
```

```
bdc2:  a471 jsr
bdcd:  a6ea jsr        e43a jsr
bdda:  bdc6 jsr
bddd:  aabc jsr
bddf:  b46a jsr        bdd7 jsr
bde7:  bde3 bpl
bdf8:  bdf3 bne
be00:  bdfc beq
be09:  bdfe bcs
be0b:  be2d bne
be16:  be26 bne
be21:  be1d beq
be28:  be14 bpl
be2f:  be1f bpl
be32:  be12 beq
be47:  be3c bmi
be48:  be40 bcs
be53:  be4f beq
be64:  be5c "beq"
be66:  be51 bpl
be68:  af56 jsr
be6a:  be8a bpl        be8e bmi        bec2 bne
be8e:  be88 bcs
```

```
be90:  be8c "bmi"

be97:  be91 bcc

beb2:  beaa bne

bec4:  bebe beq

bec6:  becc beq

bed3:  bed0 beq

bee3:  bed9 bpl

beef:  bef2 bcs

bf04:  bdf5 jmp

bf07:  bed7 beq

bf0c:  bf02 "beq"

bf16:  be82 adc ,y

bf17:  be7b adc ,y

bf18:  be74 adc ,y

bf19:  be6d adc ,y

bf71:  a05e .wo

bf7a:  a08d .wo

bf84:  bf7f bne

bf9e:  bf8d bpl        bf99 bne

bfb3:  a096 .wo

bfb4:  bd67 jmp        e030 jsr        e29d jsr        e2aa jsr
       e313 jsr        e33a jmp

bfbe:  bfb2 bcc        bfb6 beq

bfed:  a064 .wo        bf7b beq        bfad jsr
```

```
bffd:  bff8 bcc

cfff:  e5ad sta ,x

d011:  f88d lda       f892 sta       fc95 lda       fc9a sta

d012:  ff5e lda

d016:  fcef stx

d018:  eb59 lda       eb5e sta       ec48 lda       ec53 lda
       ec58 sta

d019:  ff63 lda

d418:  fdc4 stx

dc00:  e93a sta       e945 sta       ea90 sta       eaa5 sta
       ead7 sta       eb44 sta       f6c9 stx       f6d4 sta
       fdab sta

dc01:  e93d lda       ea93 ldx       eaab lda       eaae cmp
       f6bc lda       f6bf cmp       f6cc ldx       f6cf cpx

dc02:  fdc8 stx

dc03:  fdbe stx

dc04:  f907 sta       fde4 sta       fdee sta

dc05:  f90e sta       fdf3 sta

dc06:  f8fe lda       f932 sbc       f93d sty       fbb1 sta

dc07:  ed94 sta       ee22 sta       f90b adc       f92c ldx
       f935 cpx       f940 sty       fbb4 stx

dc0d:  ea7e lda       ed9c lda       ed9f lda       ee2d lda
       ee30 lda       f877 sty       f87a sta       f91a lda
       f948 lda       fa3f sta       fa50 sta       fb4f stx
       fb52 ldx       fbb7 lda       fca2 sta       fda5 sta
       ff70 sta

dc0e:  f87d lda       f914 sta       fdb0 sta       ff73 lda
       ff7a sta
```

```
dc0f:  ed99 sta    ee27 sta    f882 sta    f945 sta
       fbbc sta    fdb6 sta

dd00:  ed2e lda    ed33 lda    ed66 lda    ed69 cmp
       ed84 lda    ed8b sta    edbe lda    edc3 sta
       edf3 lda    edf8 sta    ee5a lda    ee5d cmp
       ee67 lda    ee6a cmp    ee85 lda    ee8a sta
       ee8e lda    ee93 sta    ee97 lda    ee9c sta
       eea0 lda    eea5 sta    eea9 lda    eeac cmp
       f492 ora    f495 sta    fdcd sta    fe7b lda
       fe82 sta

dd01:  ef0c bit    efeb bit    eff9 bit    effe lda
       f003 sta    f006 bit    f05b bit    f068 lda
       f06d sta    f070 lda    f453 lda    f48d sta
       fed6 lda

dd02:  fdd2 sta

dd03:  f48a sta    fdc1 stx

dd04:  f036 sta

dd05:  f03c sta

dd06:  fedd lda    fee5 sta    fefe sta    ff0a sta
       ff22 sta

dd07:  fee8 lda    feee sta    ff01 sta    ff10 sta
       ff25 sta

dd0d:  ef3b sta    ef46 sta    ef80 sta    f0b3 sta
       f485 sta    fda8 sta    fe4e sta    fe51 ldy
       fe88 sta    feb9 sta    fef9 sta

dd0e:  f030 sta    f049 sta    fdb3 sta

dd0f:  fdb9 sta    fef3 sta    ff15 sta

e000:  bffd jmp

e00b:  e016 beq

e00e:  e009 bcc

e01e:  e027 bpl
```

```
e043:  ba16 jsr        e2b1 jmp        e328 jsr

e059:  e037 jsr

e05d:  e04f jsr

e06c:  e068 bne

e070:  e08a bne

e07d:  e07a bcc

e097:  a060 .wo

e0be:  e09c bne

e0d3:  e09a bmi

e0e3:  e0bb jmp

e0f6:  e2c2 jsr

e0f9:  e10f bcs        e115 bcs        e11b bcs        e121 bcs
       e127 bcs        e162 bcs        e1d1 jmp

e104:  e0fb bne

e109:  e105 bne

e10c:  ab47 jsr

e112:  a562 jsr

e118:  aa93 jsr

e11e:  ab8f jsr        abaf jsr

e124:  ac35 jsr

e129:  a048 .wo

e155:  a034 .wo

e164:  a036 .wo

e167:  a032 .wo
```

```
e194:  e18b beq        e1cf bcc

e195:  e17c beq

e19e:  e185 bne

e1a1:  e19a beq

e1b5:  e1a5 bne

e1bd:  a04a .wo

e1c6:  a04c .wo

e1d1:  e178 bcs        e1c4 bcs

e1d4:  e156 jsr        e16c jsr

e200:  e1e9 jsr        e1f6 jsr        e231 jsr        e245 jsr

e206:  e1e0 jsr        e1e6 jsr        e1f3 jsr        e22e jsr
       e242 jsr        e251 jsr

e20d:  e209 bne        e214 bne

e20e:  e200 jsr        e254 jsr

e211:  e21e jsr

e219:  e1be jsr        e1c7 jsr

e23f:  e23c bcc

e257:  e1e3 jsr

e264:  a066 .wo

e26b:  a068 .wo        e2bb jsr

e29d:  e28e bpl        e2dd jmp

e2a0:  e295 bmi

e2ad:  e2a8 bpl

e2b4:  a06a .wo
```

```
e2dc:  e2d2 jsr
e30e:  a06c .wo
e316:  e311 bpl
e324:  e31b bcc
e337:  e32e bcc
e33d:  e338 bpl
e37b:  a002 .wo
e386:  a714 jmp        a854 jmp        e3a0 "bne"
e38b:  e447 .wo
e391:  e38c bmi
e394:  a000 .wo
e3a2:  e3b1 beq        e3e2 lda ,x
e3a8:  e3a4 bne
e3b9:  e3ad bcs
e3bf:  e397 jsr
e3e2:  e3e8 bpl
e421:  e41d bne
e422:  e39a jsr
e447:  e455 lda ,x
e453:  e394 jsr
e455:  e45c bpl
e4ad:  e118 jsr
e4b6:  e4b3 bcc
```

```
e4d3:  ef94 jmp
e4da:  ea07 jsr
e4e0:  f763 jsr
e4e2:  e4e9 bne
e4ea:  f43d lda ,x
e4eb:  e4e5 bne        f43a ldy ,x
e500:  fff3 jmp
e505:  ffed jmp
e50a:  fff0 jmp
e513:  e50a bcs
e518:  fe6c jsr        ff5b jsr
e544:  e86e jsr
e54d:  e558 bne
e555:  e552 bcc
e560:  e564 bpl
e566:  e59d jmp        e78f jsr
e56c:  e510 jsr        e70e jsr        e847 jsr        e88e jmp
e570:  e57a bpl
e57c:  e572 bmi
e582:  e58a bpl
e58c:  e584 bmi
e591:  e621 jsr
e598:  e593 beq
```

```
e5a0:  e518 jsr       e59a jsr
e5aa:  e5b1 bne
e5b4:  e5e7 jsr       f147 jmp
e5b9:  e5c2 bne
e5ca:  e600 bne
e5cd:  e5d4 beq       e5fc "beq"      e638 beq
e5e7:  e5d9 beq
e5f3:  e5fa bne
e5fe:  e5ec bne
e606:  e60d bne
e60f:  e60a bne
e632:  f163 jmp       f163 jmp        f170 jmp
e63a:  e61d bmi       e626 bne        e62e bcc
e64a:  e646 bpl
e650:  e64a bcc
e654:  e64e bne       e650 bvs
e65d:  e630 "bcs"
e66f:  e667 beq
e672:  e66d beq
e674:  e65b bne
e682:  e67e bne
e684:  e656 jsr       e73f jsr
e690:  e686 bne
```

```
e691:  e7e0 jmp

e693:  e742 jmp

e697:  e749 jmp        e782 jmp        e82f jmp

e699:  e695 beq

e69f:  e69b beq

e6a8:  e709 "bne"      e7aa jmp        e7cb jmp        e826 jmp
       e861 jmp        e867 jmp        e871 jmp        e89e jmp
       ec5b jmp        ec75 jmp

e6b0:  e6ac beq

e6b6:  e6a5 jsr

e6cd:  e6c8 beq

e6da:  e6d1 bcc        e97e jmp        e9c2 jsr

e6ed:  e595 jmp        e6f2 bne

e6f4:  e6ef bmi

e6f7:  e6c3 beq

e700:  e6bf bcs

e701:  e753 jsr        e864 jsr

e70b:  e703 bne

e716:  e5ca jsr        e66f jsr        f1d2 jmp

e72a:  e725 bpl

e731:  e72c bne

e73d:  e737 bcc

e73f:  e73b "bne"

e745:  e733 bcc
```

```
e74c:  e747 beq
e759:  e751 bne
e762:  e771 bne
e773:  e756 jmp
e77e:  e74e bne
e785:  e780 beq
e78b:  e787 bne
e792:  e78d bne
e7a8:  e7ba bcc        e7bc beq
e7aa:  e79f bcc
e7ad:  e794 bne
e7c0:  e7c6 bne
e7c8:  e7c2 bcc
e7cb:  e77c "bpl"
e7ce:  e7af bne
e7d4:  e727 jmp
e7dc:  e7d8 bne
e7e3:  e7de bcc
e7ea:  e7e5 bne
e7fe:  e7f8 bne
e805:  e7fc bne
e80a:  e819 bne
e826:  e800 beq
```

```
e829:  e7f0 bne
e82d:  e7ec bne
e832:  e82b beq
e847:  e841 bcc
e84c:  e834 bne
e854:  e84e bne
e864:  e859 beq
e86a:  e856 bne
e871:  e838 beq        e845 "bpl"      e84a "bne"
e874:  e86c bne
e87c:  e6f9 jsr        e7a3 jsr        e7c8 jsr        e89b jsr
e880:  e88a bpl
e888:  e883 bne
e891:  e72e jmp        e7e7 jmp
e8a1:  e759 jsr        e85b jsr
e8a5:  e8ad bne
e8b0:  e8a7 beq
e8b3:  e6b6 jsr        e797 jsr
e8b7:  e8bf bne
e8c2:  e8b9 beq
e8ca:  e8c6 beq
e8cb:  e7ce jsr        e876 jsr
e8cd:  e8d3 bpl
```

```
e8d6:  e8d0 beq
e8da:  e8cd cmp ,x
e8ea:  e6d3 jsr        e885 jsr        e975 jsr
e8f6:  e931 bpl
e8ff:  e911 "bmi"
e913:  e905 bcs
e918:  e927 bne
e922:  e91e bpl
e94d:  e94f bne        e952 bne
e956:  e949 bne
e958:  e9c5 jmp
e965:  e802 jsr
e967:  e6ca jmp        e96a bpl
e981:  e971 beq        e973 bcc
e98f:  e9a4 "bmi"
e9a6:  e996 bcc        e998 beq
e9ab:  e9bd "bne"
e9ba:  e9b6 bpl
e9bf:  e9ae bcc
e9c8:  e90e jsr        e9a1 jsr
e9d4:  e9dd bpl
e9e0:  e9cf jsr
e9f0:  e57c jsr        e6f4 jmp        e900 jsr        e990 jsr
       ea01 jsr
```

```
e9ff:  e560 jsr        e913 jsr        e9a6 jsr

ea07:  ea0f bpl

ea13:  e5e4 jsr        e6a2 jsr

ea1c:  ea5e jsr

ea24:  e58e jmp        e75f jsr        e807 jsr        e9e0 jsr
       ea04 jsr        ea18 jsr        ea4f jsr

ea31:  fd30 .wo        fd9f .wo

ea5c:  ea49 bcs

ea60:  e3a8 lda

ea61:  ea36 bne        ea3a bne

ea71:  ea65 beq

ea79:  ea6f "bne"

ea7b:  ea73 bne

ea87:  ea7b jsr        ff9f jmp

eaa8:  eada "bne"

eaab:  eab1 bne

eab3:  ead2 bne

eac9:  eabb bcs        eabf beq

eacb:  eac7 "bpl"

eacc:  eab4 bcs

eadc:  eacf bcs

eae0:  eb76 jmp

eaf0:  eae7 beq

eafb:  ea98 beq
```

```
eb0d:  eaf5 bmi        eaff beq        eb03 beq        eb07 beq

eb17:  eb10 beq

eb26:  eaee "bne"      eafb beq

eb42:  eaf7 bvs        eb0b bne        eb15 bne        eb1a bne
       eb24 bpl        eb32 beq        eb3a bcs        eb52 beq

eb64:  eb4d bne

eb6b:  eb67 bcc

eb76:  eb57 bmi        eb61 jmp

eb79:  eb6c lda ,x

eb7a:  eb71 lda ,x

eb81:  eb79 .wo

ebc2:  eb7b .wo

ec03:  eb7d .wo

ec44:  e7d1 jmp

ec4f:  e879 jmp        ec46 bne

ec58:  ec4d "bne"

ec5b:  ec6b bne

ec5e:  ec51 bne

ec69:  ec60 bne

ec72:  ec67 "bmi"

ec78:  eb7f .wo

ecb8:  e5aa lda ,x

ece6:  e5f3 lda ,x

ecef:  e99a lda ,x
```

```
ecf0:  e9f0 lda ,x

ecf1:  e907 lda ,x

ed09:  f238 jsr        f4cd jsr        ffb4 jmp

ed0c:  f27a jsr        f3e3 jsr        f60d jsr        f648 jsr
       ffb1 jmp

ed11:  ee00 jsr

ed20:  ed14 bpl

ed2e:  ed29 "bne"

ed36:  edbb jsr        edc9 jsr

ed40:  ed19 jsr        ede7 jsr

ed50:  ed53 bcc

ed55:  ed58 bcs

ed5a:  ed4e bpl        ed5d bcc

ed66:  ed6c bne        ed90 bne

ed7a:  ed73 bcs

ed7d:  ed78 "bne"

ed9f:  eda9 bcs

edad:  ed47 bcs

edb0:  ed6f bcc        eda4 bne

edb2:  ee44 jmp

edb9:  f286 jsr        f3ea jsr        f612 jsr        f651 jsr
       ff93 jmp

edbe:  edd0 jsr        ee03 jsr        f281 jsr

edc7:  f245 jsr        f4d2 jsr        ff96 jmp
```

```
edcc:  f23f jsr

edd6:  edd9 bmi

eddd:  f1d8 jmp        f3fe jsr        f61c jsr        f621 jsr
       f62b jsr        ffa8 jmp

ede6:  eddf bmi

edeb:  ede4 "bne"

edef:  f340 jsr        f528 jsr        ffab jmp

edfe:  f339 jsr        f63f jsr        f654 jsr        ffae jmp

ee03:  edb7 bcc

ee06:  ee7d jsr

ee09:  ee0a bne

ee13:  f1b5 jmp        f4d5 jsr        f4e0 jsr        f501 jsr
       ffa5 jmp

ee1b:  ee1e bpl

ee20:  ee54 "bne"

ee30:  ee3a bmi

ee3e:  ee35 bne

ee47:  ee40 beq

ee56:  ee3c "bpl"

ee5a:  ee60 bne        ee63 bpl        ee74 bne

ee67:  ee6d bne        ee70 bmi

ee80:  ee7b bvc

ee85:  ed2b jsr        ed49 jsr        ed7d jsr        edd3 jsr
       ee0d jsr        ee18 jsr        ee4a jsr

ee8e:  ed37 jsr        ed5f jsr        edf0 jsr        ff7d jmp
```

```
ee97:  ed24 jsr        ed3a jsr        ed41 jsr        ed7a jsr
       ee10 jmp        ee2a jsr

eea0:  ed75 jsr        edcd jsr        ee47 jsr        ee76 jsr

eea9:  ed44 jsr        ed50 jsr        ed55 jsr        ed5a jsr
       eda6 jsr        edd6 jsr        ee1b jsr        ee37 jsr
       eeaf bne

eeb3:  ed3d jsr

eeb6:  eeb7 bne

eebb:  fe9d jsr

eec8:  eec5 bcc

eed1:  eeec bpl        eef0 bne        ef04 "bne"

eed7:  eecf beq

eee6:  eef4 "bne"      eefa "bne"      eefe bvc

eee7:  eee4 bne        eef8 beq        eefc bvs

eef2:  eedc beq

eef6:  eee0 bvs

eefc:  eede bmi

ef00:  eebf bmi

ef06:  eebd beq        f044 jsr

ef13:  ef0a bcc

ef2e:  ef0f bpl

ef31:  ef11 bvc

ef39:  ef24 beq

ef3b:  ef8d jmp        f041 jsr        f07a jmp

ef4a:  f41d jsr
```

```
ef54:  ef51 beq
ef58:  ef54 bvc
ef59:  ff04 jmp
ef6d:  ef7c bne        efba bmi        efc2 bvs        efc5 bvc
ef6e:  efb8 beq
ef70:  ef61 bmi
ef7e:  ef92 bne        efd8 jmp
ef90:  ef5b bne
ef97:  ef5f beq
efa9:  efaf "bne"
efb1:  efab beq
efc5:  efc0 beq
efca:  ef9e beq
efcd:  efdf "beq"
efd0:  efdd bne
efdb:  ef72 beq
efe1:  f26c jmp
eff2:  eff7 bne
eff9:  effc bvs
f006:  f00b bmi
f00d:  efee bpl        f05e bpl        f459 jsr
f012:  efe7 bcc        eff0 bne        f009 bvs
f014:  f01e beq
```

```
f017:  f208 jsr
f028:  f014 jsr
f04c:  f02c bcs
f04d:  f227 jmp
f062:  f066 bcs
f070:  f075 beq
f077:  f082 beq
f07d:  f053 bcc        f057 beq
f084:  f060 beq
f086:  f150 jsr
f09c:  f08f beq
f0a4:  ed0e jsr        f88a jsr
f0aa:  f0af bne
f0bb:  f0a8 beq
f0bd:  f12f lda ,y
f12b:  f5da jmp
f12f:  f13a bpl        f5b5 jsr        f5be jsr        f695 jsr
       f71f jsr        f752 jsr        f81e jsr        f82b jmp
f13c:  f12d bpl
f13e:  fd46 .wo
f14a:  f140 bne
f14e:  f1b8 jsr
f155:  f144 beq
f157:  fd40 .wo
```

```
f166:  f14c bne       f159 bne
f173:  f168 bne
f18d:  f186 bne
f193:  f184 bcs
f196:  f17e bcs
f199:  f17b jsr       f181 jsr       f1a7 beq
f1a9:  f19c bne
f1ad:  f173 bcs
f1b1:  f1c6 bne
f1b3:  f1bf bne
f1b4:  f1a1 bcs       f1bb bcs
f1b5:  f1af beq
f1b8:  f177 beq       f1c8 beq
f1ca:  fd42 .wo
f1d5:  f1cf bne
f1db:  f1d5 bcc
f1dd:  f2d4 jsr
f1f8:  f1e8 bne
f1fc:  f20b jmp
f1fd:  f1ed bcs
f207:  f203 bcc
f208:  f1e3 bcc
f20e:  fd3a .wo
```

```
f216:  f211 beq
f22a:  f225 bne
f233:  f21b beq        f21f beq        f22e beq        f24b bpl
f237:  f221 bcs
f245:  f23d bpl
f248:  f242 jmp
f250:  fd3c .wo
f258:  f253 beq
f25f:  f273 beq
f262:  f25d bne
f26f:  f26a bne
f275:  f264 beq        f28c bpl
f279:  f266 bcs
f286:  f27f bpl
f289:  f284 "bne"
f291:  fd38 .wo
f298:  f294 beq
f2ba:  f2b7 beq
f2bf:  f2bc beq
f2c8:  f2a9 bne
f2e0:  f2da bcc
f2ee:  f2a5 bcs
f2f1:  f29f beq        f2a3 beq        f2cc beq        f2e4 bne
       f2eb jmp
```

```
f2f2:  f2ac jsr
f30d:  f2f7 beq
f30f:  f20e jsr        f250 jsr        f351 jsr
f314:  f291 jsr
f316:  f31c bne
f31f:  f216 jsr        f258 jsr        f298 jsr
f32e:  f317 bmi
f32f:  fd48 .wo
f333:  fd3e .wo
f33c:  f337 bcs
f343:  f33e bcs
f34a:  fd36 .wo
f351:  f34c bne
f359:  f354 bne
f362:  f35d bcc
f384:  f37d bcc
f38b:  f386 bne
f393:  f38e bcs
f3ac:  f3b6 "bcs"
f3af:  f3a3 beq
f3b8:  f397 bne
f3c2:  f3a8 bcc        f3b4 bcc
f3d1:  f3c8 beq
```

```
f3d3:  f377 beq        f37b beq        f382 "bcc"      f3d7 bmi
       f3db beq

f3d4:  f39c bcs        f3aa beq        f3b2 beq        f3bb bcs

f3d5:  f37f jsr        f4c8 jsr        f605 jsr

f3f6:  f3ef bpl

f3fc:  f404 bne

f406:  f3f8 beq

f409:  f388 jmp

f40f:  f41b bne

f41d:  f411 beq

f43a:  f42f bne

f440:  f437 jmp

f446:  f428 beq

f45c:  f451 bcc        f457 bcs

f474:  f46d bne

f47d:  f2c5 jmp        f476 bne

f483:  f2af jsr        f409 jsr

f49e:  ffd5 jmp

f4a5:  fd4c .wo

f4af:  f4b4 beq

f4b2:  f4ad bne

f4bf:  f4ba bne

f4f0:  f4e6 bne

f4f3:  f509 bcs        f526 bvc
```

```
f501:  f4fc bne
f51c:  f50e beq
f51e:  f514 beq
f524:  f520 bne
f530:  f4de bcs        f554 "bcs"      f55b bcs
f533:  f4b6 bcc
f539:  f534 bcs
f541:  f53c bcs
f549:  f56a bne
f556:  f54b beq
f55d:  f550 bcc
f56c:  f57b bne
f579:  f566 beq
f57d:  f577 "bcs"
f5a9:  f52e "bcc"
f5ae:  f544 bcs        f552 beq        f559 beq        f562 bne
f5af:  f39e jsr        f4c1 jsr        f546 jsr
f5c1:  f698 jmp
f5c7:  f5cf bne
f5d1:  f5b1 bpl        b5ba beq        f5c3 beq
f5d2:  f4f0 jsr        f5a2 jsr
f5da:  f5d6 beq
f5dd:  ffd8 jmp
```

```
f5ed:  fd4e .wo
f5f1:  f5f6 beq        f662 bcc
f5f4:  f5ef bne
f605:  f600 bne
f624:  f63d "bne"
f633:  f4fe jmp
f63a:  f631 bne
f63f:  f627 bcs
f642:  f2ee jsr        f52b jsr        f633 jsr
f654:  f406 jmp
f657:  f644 bmi
f659:  f5f8 bcc
f65f:  f65a bcs
f676:  f672 bne
f68d:  f685 beq
f68e:  f667 bcs        f67a bcs        f67f bcs        f691 bpl
f68f:  f608 jsr        f669 jsr
f69b:  ffea jmp
f6a7:  f69f bne        f6a3 bne
f6bc:  f6b4 bcc        f6c2 bne        f8ca jsr        fe5e jsr
f6cc:  f6d2 bne
f6da:  f6c5 bmi
f6dc:  f6d8 bne
```

```
f6dd:  ffde jmp

f6e4:  ffdb jmp

f6ed:  fd44 .wo

f6fa:  f6f1 bne

f6fb:  f35f jmp

f6fe:  f356 jmp

f701:  f213 jmp        f255 jmp

f704:  f3ac jmp        f530 jmp

f707:  f24d jmp        f28e jmp        f3f3 jmp

f70a:  f230 jmp        f34e jmp

f70d:  f25f jmp

f710:  f4bc jmp        f602 jmp

f713:  f390 jmp        f4af jmp        f536 jmp        f53e jmp
       f5f1 jmp        f65c jmp

f729:  f71d bvc

f72c:  f3af jsr        f556 jsr        f749 bne        f7ea jsr

f74b:  f741 beq        f745 beq

f757:  f75f bne

f767:  f74e bpl

f769:  f735 bcs        f73d beq

f76a:  f2e8 jsr        f3bf jsr        f677 jsr        f689 jsr

f781:  f784 bne

f7a5:  f7b5 "bne"

f7b7:  f7a9 beq
```

```
f7cf:  f76f bcc

f7d0:  f2ce jsr        f38b jsr        f539 jsr        f65f jsr
       f76c jsr        f7d7 jsr        f80d jsr

f7d7:  f7b7 jsr        f847 jsr        f864 jsr

f7ea:  f3a5 jsr        f54d jsr        f801 bne

f7f7:  f809 "bne"

f80b:  f7f9 beq

f80c:  f7ed bcs

f80d:  f199 jsr        f1e5 jsr

f817:  f399 jsr        f541 jsr        f84a jsr

f81e:  f83f "bne"

f821:  f827 bne

f82e:  f817 jsr        f824 jsr        f838 jsr

f836:  f81a jmp        f832 bne        f83b beq

f838:  f3b8 jsr        f664 jsr        f86b jsr

f841:  f19e jsr        f72f jsr

f84a:  f5a5 jsr

f864:  f1ea jsr        f2d7 jsr

f867:  f67c jsr

f86b:  f7be jsr

f86e:  f84d bcs

f875:  f862 bne

f8b5:  f8bb bne

f8b7:  f8b8 bne
```

```
f8be:  f8cd jmp
f8d0:  f821 jsr       f8c7 jsr
f8dc:  f86e bcs       f8c5 beq
f8e1:  f8d4 bne
f8e2:  f9cb jsr       fa0a jsr       fa2a jsr       fa67 jsr
f8f7:  f8f4 bmi
f8fe:  f903 bcc
f92a:  f91f beq
f92c:  f938 bne       fda1 .wo
f969:  f964 beq
f988:  f96b bmi
f98b:  f986 bcc       f9d0 bne       f9e9 bne
f993:  f975 bcs
f997:  f97e bcs       fa1c jmp
f999:  f995 "bcs"
f9ac:  f960 bcs       f98d beq       f991 "bne"     f9ed bmi
       f9f1 bcc       f9f5 "bcs"
f9bc:  f9b5 bne
f9c9:  fa02 bmi
f9d2:  f9ae beq       f9ba bne       f9fe beq
f9d5:  f9a8 beq
f9de:  f9d9 bmi
f9e0:  f9d7 beq
f9f7:  f9c5 bpl       f9e6 bne
```

```
fa10:  f988 jmp

fa18:  fa12 beq

fa1f:  fa16 beq        fa1a bmi

fa44:  fa31 bne

fa53:  fa48 beq

fa5d:  fa35 beq

fa60:  f966 jmp

fa70:  fa6c beq

fa86:  fa78 bne

fa8a:  fa7d bne        fa84 "bne"      fa93 bne        fa97 bne
       faab bne        fab8 "beq"      fabe "bne"

fa8d:  fa74 bpl

faa3:  fa9e bmi

faa9:  fa8f bne

faba:  faa0 bcc        faa3 bcs

fac0:  fa8d bvs

face:  fac2 beq

fad6:  fad1 bcc

faeb:  fadd beq        fae5 beq

fb08:  fad9 beq

fb2f:  fb22 beq

fb33:  faf3 bcc

fb3a:  faed beq        fb05 jmp        fb31 beq
```

```
fb43:  fb0c bne        fb13 bne        fb1a bne        fb2a beq
       fb38 "bne"      fb3c bne

fb48:  fad3 jmp

fb4a:  facb jmp

fb5c:  fb58 bmi

fb68:  fb5e beq

fb72:  fb7e bcc

fb8b:  fb46 bne        fb62 bne        fb66 "beq"      fb84 bne

fb8e:  f617 jsr        fab1 jsr        fb6b jsr        fc88 jsr

fb97:  f8a8 jsr        fa60 jsr        fc16 jsr        fc75 jsr

fba6:  fbf0 jsr

fbad:  fbe7 jsr

fbaf:  fbab bcc        fc6c jsr

fbb1:  fbd5 jsr

fbc8:  fc35 bne

fbcd:  fd9d .wo

fbe3:  fbcf bne

fbf0:  fbe5 bne

fc09:  fbcb "bmi"      fbd8 bne        fbde bpl        fbea bne
       fbee "bne"      fbf3 bne        fc14 "bpl"      fc2e "bne"
       fc3d "bcs"      fc4c "bne"

fc0c:  fbfb beq

fc16:  fc91 "bne"

fc2c:  fc28 bne

fc30:  fc1c beq
```

```
fc3f:  fc33 bcc

fc4e:  fc12 beq

fc54:  fc68 "bne"      fc6f bne       fc73 bne       fc7a bpl
       fcbb "beq"

fc57:  fbe0 jmp

fc5e:  fc59 bne

fc6a:  fd9b .wo

fc93:  f8d6 jsr        fb68 jsr       fcb8 jsr

fcb6:  fcab beq

fcb8:  fc86 beq

fcbd:  f8a1 jsr        fc65 jsr       fc7e jsr

fcca:  fc5b jsr        fc9d jsr

fcd1:  f624 jsr        face jsr       fb7b jsr       fc30 jsr

fcdb:  f63a jsr        fb43 jsr       fb78 jsr       fc49 jsr

fce1:  fcdd bne

fce2:  fffc .wo

fcef:  fcea bne

fd02:  fce7 jsr        fe56 jsr

fd04:  fd0d bne

fd0f:  fd04 lda ,x     fd0a bne

fd15:  fcf8 jsr        fe66 jsr       ff8a jmp

fd1a:  ff8d jmp

fd20:  fd2d bpl

fd27:  fd23 bcs
```

```
fd50:  fcf5 jsr        ff87 jmp

fd53:  fd5d bne

fd6c:  fd86 "beq"

fd6e:  fd84 bne

fd88:  fd77 bne        fd7e bne

fd93:  fcbd lda ,x

fd94:  fcc3 lda ,x

fda3:  fcf2 jsr        fe69 jsr        ff84 jmp

fddd:  fca5 jsr        ff6b jmp

fdec:  fde0 beq

fdf3:  fde9 jmp

fdf9:  ffbd jmp

fe00:  ffba jmp

fe07:  ffb7 jmp

fe18:  ff90 jmp

fe1a:  fe0b bne

fe1c:  edb2 jsr        ee4f jsr        f18a jsr        f518 jsr
       fa81 jsr        fac6 jsr        fb35 jsr        fb88 jsr

fe21:  ffa2 jmp

fe25:  ff99 jmp

fe27:  f2b2 jsr        f468 jsr

fe2d:  f480 jmp        fd8d jsr        fe25 bcc

fe34:  ff9c jmp

fe3c:  fe34 bcc
```

```
fe43:  fffa .wo

fe47:  fd34 .wo

fe5e:  fe59 bne

fe66:  fd32 .wo        fd4a .wo

fe72:  fe54 bmi        fe64 bne

fe9a:  fe92 beq

fe9d:  fe8e beq        fe97 jmp

fea3:  fe79 beq

feae:  fea6 beq

feb6:  fea0 jmp        feab jmp        febl beq

febc:  f9d2 jmp        fa0d jmp        fa5d jmp        fa8a jmp
       fb8b jmp        fc09 jmp        fc54 jmp

fec0:  f434 lda ,x

fecl:  f431 ldy ,x

fed6:  fe94 jsr        fea8 jsr

ff07:  fe9a jsr        feb3 jsr

ff2e:  f44a jsr

ff43:  f927 jmp

ff48:  fffe .wo

ff58:  ff53 beq

ff5b:  fcfb jsr        ff81 jmp

ff5e:  ff61 bne

ff6e:  fdf6 jmp

ff90:  a47d jsr        a874 jsr
```

```
ff99:  e40b jsr

ff9c:  e403 jsr

ffb7:  abdd jsr        af9a jsr        e180 jsr        e195 jsr

ffba:  e1dd jsr        e1f0 jsr        e1fd jmp        e22b jsr
       e23f jsr        e24e jsr

ffbd:  e1d6 jsr        e21b jsr        e261 jmp

ffc0:  e1c1 jsr

ffc3:  e1cc jsr

ffc6:  e11e jsr

ffc9:  e4ae jsr

ffcc:  a447 jsr        abb7 jsr        e37b jsr        f6f4 jsr
       f716 jsr

ffcf:  e112 jsr

ffd2:  e10c jsr        f135 jsr        f5c9 jsr        f726 jsr
       f759 jsr

ffd5:  e175 jsr

ffd8:  e15f jsr

ffdb:  aa1a jmp

ffde:  af84 jsr

ffe1:  a82c jsr        f4f9 jsr        f62e jsr        f8d0 jsr
       fe61 jsr

ffe4:  e124 jsr

ffe7:  a660 jsr

ffea:  ea31 jsr

fff0:  aae9 jsr        aafa jsr        b39f jsr
```

```
fff3:  e09e jsr

fffa:  jmp () durch CPU 6510 bei Auslösen eines NMI

fffc:  jmp () durch CPU 6510 bei Auslösen eines Reset

fffe:  jmp () durch CPU 6510 bei Auslösen eines IRQ
```

Kapitel 3
Die Firmware des C64

Dieses Grundlagenkapitel stellt die Funktionselemente der C64-Firmware vor. Die zahlreichen Begriffserklärungen und Definitionen erleichtern nicht nur das Verständnis des ROM-Listings, sondern bieten auch einen optimalen Einstieg in die Beschäftigung mit diesem.

Zuvor noch ein Rat an die sehr erfahrenen Leser: Auch wenn Ihnen manche Stellen in diesem Kapitel als »unter Ihrem Niveau« erscheinen, sollten Sie es zumindest »überfliegen«; später dient es auf jeden Fall zum Nachschlagen.

3.1 Grundbegriffe »Hardware«, »Software« und »Firmware«

Die drei »ware«-Begriffe (Hardware, Software, Firmware) sollen als erste vorgestellt werden.

Als »Hardware« bezeichnet man das gesamte »Material« eines Computersystems, also z.B. die Geräte (Computer, Drucker, Floppy, Monitor, auch Joystick, Maus, Lightpen, Datasette usw.). Die Faustregel »Alles an einem Computer, was man anfassen kann, ist Hardware« darf jedoch nicht mißverstanden werden: Eine Diskette selbst gilt zwar als Hardware (man kann sie ja mehr oder weniger sanft berühren), die auf ihr enthaltenen Daten und Programme hingegen sind »Software«. Mit diesem Begriff bezeichnet man also beispielsweise Programme, Dateien und ähnliches, was zwar am Bildschirm zu sehen oder auf Diskette abgespeichert ist, jedoch nur aufgrund der Hardware sichtbar wird; ohne ein Diskettenlaufwerk können Sie beispielsweise keine Programme von Diskette in den Computerspeicher oder auf den Bildschirm bringen.

»Software« ist also nicht aus Material, sondern gewissermaßen durch eine reine Denkleistung entstanden.

Tabelle 3.1 gibt weitere Beispiele zur Unterscheidung. Anhand der Tabelle können Sie leicht nachvollziehen, daß zwar keine Software ohne Hardware abläuft (mindestens ein Computer ist also erforderlich), aber umgekehrt auch die beste Hardware ohne die entsprechende Software nutzlos bleibt: Was hilft ein Joystick, wenn kein Spielprogramm vorhanden ist, das sich vom Joystick steuern läßt? Wofür hat man einen Drucker, wenn auf diesem kein Text ausgegeben werden kann?

Hardware	**Software**
Computer	Befehlseingabe wie LOAD"$",8
Floppy	Kopierprogramm
Drucker	Textverarbeitungsprogramm
Joystick	Spielprogramm (z.B. Soccer)
Monitor bzw. Fernseher	Grafikprogramm (z.B. Hi-Eddi)
Floppy-Parallelkabel	Floppy-Speeder-Steuerprogramm

Tabelle 3.1: Beispiele für »Hardware« und »Software«

Der nicht unbedingt bekannteste Begriff ist nun »Firmware«. Als Firmware bezeichnet man die hardwaremäßig eingebaute Software, die die Steuerung des Computers nach dessen Einschalten übernimmt. Wie wir soeben festgestellt haben, ist der Computer ohne entsprechende Software »tot«; deshalb muß er zumindest mit einem Programm versorgt sein, das den Aufruf weiterer Programme erlaubt.

Die Firmware des C64 ist in ROMs (Read Only Memory) eingebaut; diese nicht-löschbaren Speicherbereiche sind vom Augenblick der ersten Stromzufuhr an vorhanden und kommen zur Ausführung. Für Sie als Anwender macht sich dies dadurch bemerkbar, daß Einschaltmeldung und Cursor erscheinen.

Auf den Umfang der C64-Firmware geht Kapitel 3.2 ein; in Kapitel 1 finden Sie eine Dokumentation der Firmware als sogenanntes »ROM-Listing«.

3.2 Begriffe »Betriebssystem«, »Interpreter« und »Compiler«

Das zentrale Steuerprogramm, das für die Abwicklung der Ein- und Ausgabe von Daten letztlich zuständig ist, heißt »Betriebssystem«

(manchmal hört man auch den englischen Ausdruck »Operating System«).

Das Betriebssystem ermöglicht die Tastatureingabe, angefangen vom Anzeigen eines Cursors bis zur Sonderbehandlung von <SHIFT> + <RUN/STOP>. Genauso kann die Eingabe von externen Geräten (z.B. Floppy, Datasette) erfolgen; in diesem Fall spricht man davon, daß Programme bzw. Dateien »geladen« werden.

Die Datenausgabe erfolgt primär auf den Bildschirm, ist aber auch in Richtung Drucker, Diskette oder Datasette möglich.

Fast alle C64-Programme stützen sich auf die durch dieses Betriebssystem bereitgestellten Funktionen; nur wenige Ausnahmen verfügen über ein eigenes »Betriebssystem«.

Durch eine Veränderung des Betriebssystems, wie sie von manchen Floppy-Beschleunigern vorgenommen wird, ändert sich der Umgang mit dem Computer ganz beträchtlich. Im Verlaufe dieses Buches werden wir sogar das Betriebssystem erweitern.

Ganz allgemein gesehen ist das Betriebssystem immer die softwaremäßige Grundlage eines Computers; ohne ein Betriebssystem »läuft nichts«. Zu einem Betriebssystem gehören jedoch auch noch Programme, die seine Möglichkeiten ausnutzen. Für das C64-Betriebssystem gibt es ja Berge von Software . . .

Ein weiterer Begriff, der bei anderen Betriebssystemen (z.B. GEOS) eine große Rolle spielt, sei hier erwähnt: Programme, die von den Funktionen eines Betriebssystems Gebrauch machen, heißen »Applikationen« des betreffenden Betriebssystems. Die grundlegendste Applikation des C64-Betriebssystems ist der eingebaute Basic-Interpreter, der alle Ein-/Ausgabe-Angelegenheiten über das Betriebssystem abwickelt, selbst jedoch für die Ausführung und Auswertung der Ein-/Ausgaben verantwortlich zeichnet.

Der Begriff »Basic-Interpreter« (Basic-Dolmetscher) sagt aus, daß dieser Teil der Firmware Eingaben in der Programmiersprache Basic annimmt und insofern »übersetzt«, als er sie zur Ausführung bringt. Wie das Betriebssystem, ist auch der Basic-Interpreter ein Maschinenprogramm.

Als Alternative zu einem Interpreter gibt es noch »Compiler« (auch für das C64-Basic!). Diese übertragen die Basic-Anweisungen in äquivalente Maschinensprache-Befehle; zum Ablauf der »Compilate« ist kein Interpreter mehr erforderlich, da es sich bereits um fertigen Maschinencode handelt, der sich auf das Betriebssystem stützt.

Der Vorteil eines Interpreters liegt darin, daß zum Austesten eines Programms kein Kompilationsvorgang erforderlich ist; kompilierte Programme laufen hingegen schneller ab, da keine zeitraubende Interpretation anfällt.

Kurz: Der C64 verfügt über einen Basic-Interpreter; zur Beschleunigung sind Compilerprogramme separat erhältlich (z.B. »Austro-Comp«).

Die C64-Firmware setzt sich somit aus dem Betriebssystem und dem Basic-Interpreter zusammen (Gesamtlänge: 16 Kbyte). In 3.3 zerpflücken wir das Betriebssystem und in 3.4 den Basic-Interpreter, während in 3.5 der Zusammenhang zwischen diesen beiden Firmware-Teilen unter die Lupe genommen wird.

3.3 Das Betriebssystem (Kernal)

Grob gesehen liegt das Kernal-ROM des C64 im Bereich $e000-$ffff. Deshalb wird oft auch »Kernal« anstelle von »Betriebssystem« gesagt. Eine genaue Unterscheidung erübrigt sich.

Die Schreibweise »Kernal« ist zwar mittlerweile quasi abgeschafft (jetzt schreibt man »Kernel«), doch sie hat sich in C64-Kreisen bereits so stark festgebissen, daß ich diesen Standard nicht brechen möchte. Zudem ist dieses Buch gewissermaßen als Ergänzung zu »Alles über den C64« zu sehen, und in letzterem Werk wird ebenfalls »Kernal« geschrieben.

In diesem Abschnitt 3.3, der in zahlreiche Unterkapitel gegliedert ist, werden verschiedene Funktionen des Betriebssystems erklärt.

3.3.1 Die Kernal-Sprungtabelle

Ab $ff81 befindet sich im Speicher eine »Tabelle« von JMP-Anweisungen, die an alle möglichen Stellen im Betriebssystem verzweigen. Es handelt sich hierbei um die Kernal-Sprungtabelle, die der standardisierten Kommunikation zwischen Applikationssoftware und dem Betriebssystem dient. Diese Kernal-Sprungtabelle ist eine alte Tradition der Commodore-Heimcomputer.

Ein Maschinenprogramm, das nur die Kernal-Sprungtabelle und keine sonstigen Betriebssystem-Einsprünge aufruft, muß vom C64 auf den VC 20, C16/116/Plus 4 oder den C128 nicht angepaßt werden (höchstens ist es auf andere Speicher-Gegebenheiten einzurichten).

Natürlich stehen beim C16 oder C128 andere JMP-Befehle als in der Kernal-Sprungtabelle des C64, doch die Wirkung der angesprungenen Routinen ist immer dieselbe.

Andere Betriebssysteme lösen die zentrale Verteilung, indem jede Kernal-Routine eine Nummer bekommt, unter der sie aufgerufen wird; eine standardisierte Sprungtabelle ist allerdings erheblich besser zu handhaben.

Selbstverständlich ist es auch möglich, andere Einsprünge zu verwenden – dieses Buch stellt eine Vielzahl davon vor –, jedoch dürfen Sie dann nicht erwarten, daß diese Einsprünge

- auf jeder C64-Version gelten,
- auf anderen Commodore-Heimcomputern funktionieren,
- auf geänderten C64-Betriebssystemen (z.B. Floppy-Speeder wie Speed-Dos!) lauffähig sind.

Wenn Sie allerdings nur für Ihren eigenen Bedarf programmieren, ist die Sprungtabelle für Sie bedeutungslos, da Sie sich nur auf Ihre Betriebssystemkonfiguration einzurichten haben. Wollen Sie hingegen einen möglichst breiten Anwenderkreis ansprechen, so ist ein Kernal-Aufruf sicherlich eine wertvolle Hilfe, um diesem Zweck nachzukommen.

Da die Entwicklung des C64-Betriebssystems inzwischen abgeschlossen ist – zukünftige Versionen wird es nicht mehr geben – und Sie in der Regel zufrieden sind, wenn ein Programm auf jedem C64 läuft (für andere Commodore-Computer können Sie schließlich Anpassungen vornehmen), ist man also nicht immer auf die Kernal-Sprungtabelle festgelegt.

Es sei auch erwähnt, daß viele interessante Routinen nur über den direkten Aufruf und nicht über die Kernal-Sprungtabelle erreichbar sind. Dabei gelten die vorher zusammengefaßten drei Einschränkungen auf gleiche Weise.

Im ROM-Listing (Kapitel 1) können Sie ab $ff81 die Sprungtabelle durchlesen, um eine Vorstellung zu bekommen, was für Einsprünge sich innerhalb dieser befinden.

3.3.2 Die IRQ-Routinen

Das Prinzip von Interrupts sollten Sie zwar schon kennen, es sei aber noch einmal kurz zusammengefaßt: 50mal pro Sekunde unterbricht der Prozessor das laufende Maschinenprogramm und führt eine sogenannte IRQ-Routine (ein weiteres Maschinenprogramm) aus, von dem wieder ins Hauptprogramm zurückgesprungen wird. Dadurch entsteht der Eindruck, beide Routinen (Hauptprogramm und IRQ-Routine) laufen gleichzeitig ab (»Pseudo-Multitasking«).

Im Interrupt erledigt das Betriebssystem beispielsweise die Abfrage der Tastatur, das Weiterzählen der Betriebssystem-Uhr, das Blinken des Cursors und manche Ein-/Ausgabe-Operationen.

Die Standard-IRQ-Routine beginnt bei $ea31; zusätzlich gibt es noch die in Tabelle 3.2 aufgeführten IRQ-Routinen für bestimmte Sonderbehandlungen.

Adresse	Label	Funktion
$fc6a	WRTZ	Synchronisationsmarke auf Kassette schreiben
$fd9d	WRTN	Datenfile auf Kassette schreiben
$f92c	READ	Datenfile von Kassette lesen

Tabelle 3.2: Spezielle IRQ-Routinen

Bei Bedarf schaltet das Betriebssystem also von der Standard-IRQ-Routine auf eine der Sonderbehandlungen im Interrupt. Sobald diese erledigt ist, wird wiederum die Standard-IRQ-Routine ab $ea31 reaktiviert.

Auf diesen Standard-IRQ wollen wir, weil er den Normalzustand darstellt, etwas näher eingehen.
Folgende Tätigkeiten laufen im Standard-IRQ ab:

1. **Abfrage der STOP-Taste**
   Die STOP-Taste dient dazu, ein Basic-Programm oder eine Ein-/Ausgabe-Operation abzubrechen (»BREAK«). Damit dies jederzeit möglich ist, muß die STOP-Taste zu jedem beliebigen Zeitpunkt überprüft werden; hierfür bietet sich der IRQ ja geradezu an.
   Wenn im IRQ festgestellt wird, daß man die STOP-Taste betätigt hat, so wird ein Abbruch-Flag im Speicher gesetzt; die entsprechende Routine stellt dann außerhalb des IRQ fest, daß nun ein vorzeitiger Abbruch auszulösen ist.
   Die IRQ-Routine jedoch greift nicht unmittelbar in das laufende Programm ein.

2. **Weiterzählen der Betriebssystem-Uhr**
   In Basic wird die Betriebssystem-Uhr über die Variablen TI und TI$ ausgelesen. Diese Betriebssystem-Uhr (»jiffy clock«) wird dadurch auf den neuesten Stand gebracht, daß sie bei jedem IRQ-Aufruf (also 50mal in der Sekunde) um 1 Einheit (»jiffy«) erhöht wird.

3. **Cursor-Behandlung**
   Das regelmäßige Blinken des Cursors wird dadurch erreicht, daß in definierten Abständen (eingestellte Blinkzeit) das Zeichen an der Cursorposition invertiert wird. Sogesehen ist der Cursor kein selbständiges Zeichen, sondern nur durch das Umblenden des Zeichens an seiner Position erkennbar.

4. **Kassettenmotor-Abfrage**
   Wird an der Datasette eine Taste ausgelöst, die den Motor startet, so geht dies nur über den Umweg des Betriebssystems. Erkennt dieses im IRQ die Aufforderung, den Kassettenmotor in Bewegung zu setzen, so wird über den Prozessorport (Adresse $0001 = #1) dieser gestartet.
   Zudem wird das entsprechende Flag gesetzt.

5. **Tastaturabfrage**
   Nicht nur die STOP-Taste, sondern auch die restliche Tastatur wird im Interrupt abgefragt, damit prinzipiell zu jedem Zeitpunkt (außer bei Ein-/Ausgabe auf externe Geräte) ein Tastendruck berücksichtigt wird.
   Dazu wird zunächst ermittelt, ob eine Taste betätigt wurde, und wenn ja, welchen ASCII-Code sie hat. Dieser wird dann in den sogenannten Tastaturpuffer geschrieben, einen Speicherbereich, der im IRQ mit allen erfolgten Tastendrücken »aufgefüllt« wird. Wenn das laufende Programm eine Betriebssystem-Routine zum Auslesen der Tastatur aufruft, so entnimmt diese lediglich dem

Tastaturpuffer den nächsten Tastendruck; die Hauptarbeit der Tastendekodierung hat bereits die IRQ-Routine geleistet.

3.3.3 Die Funktionsweise der universellen Routinen

Wenn Sie die Kernal-Sprungtabelle betrachten, fällt auf, daß manche Routinen schlicht Bezeichnungen wie »Eingabe eines Zeichens vom aktuellen Eingabegerät« tragen. Daraus läßt sich folgern, daß solche Routinen mit jedem Gerät zurechtkommen, das gerade als »aktuell« gilt.

Ein Vergleich mit dem PRINT-Befehl in Basic bietet sich an: Nach CMD gibt dieser seine Texte auf ein anderes Gerät aus.

Daher wollen wir im folgenden von »universellen Routinen« sprechen, wenn solche Routinen gemeint sind, die mit unterschiedlicher Peripherie zusammenarbeiten.

Dies sind im einzelnen:

```
OPEN  ($ffc0), CLOSE ($ffc3), CHKIN ($ffc6),
CKOUT ($ffc9), BASIN ($ffcf), BSOUT ($ffd2),
LOAD  ($ffd5), SAVE  ($ffd8), GETIN ($ffe4)
```

Bei Aufruf dieser Routinen erfolgt eine Ausführung, die dem entsprechenden Gerät angemessen ist. Wird beispielsweise ein Kanal auf der Floppy eröffnet (OPEN $ffc0), so existiert eine Floppy-Sonderbehandlung in der OPEN-Routine ab $ffc0.

Der Vorteil dieser universellen Routinen ist somit die große Flexibilität: Nur durch die Vorbereitungen der Funktionsaufrufe wird festgelegt, welches Gerät anzusprechen ist.

Sieht man sich im ROM-Listing die Funktionsweise der universellen Routinen an, fällt auch sofort auf, daß diese mit einer Art »Verteiler« beginnen, der je nach aktuellem Gerät die entsprechende Routine zur Ausführung bringt.

Bei den einzelnen Routinenbeschreibungen in Kapitel 4 wird näher darauf eingegangen.

3.3.4 Die Initialisierung (Reset)

Nach dem Einschalten des Computers befinden sich in allen Speicherzellen mehr oder weniger zufällige Werte. Damit ein sinnvolles Ablaufen von Programmen überhaupt erst ermöglicht wird, erfolgt deshalb automatisch mit der ersten Stromzufuhr der Sprung in die sogenannte Reset-Routine (Rücksetzung). Dazu springt der Prozessor über den ROM-Vektor $fffc/$fffd, also bei unverändertem C64-ROM nach $fce2. Die dortige Routine ist in der Routinenbeschreibung von Kapitel 4 genau zergliedert, hier soll uns ein Überblick über die Initialisierung genügen.

Zunächst wird der gesamte Prozessorstapel freigegeben. Daraufhin unterscheidet sich die weitere Behandlung dadurch, ob ein ROM-Modul vorliegt (Modulkennung ab $8004 vorhanden) oder nicht (Modulkennung nicht vorhanden). Im Falle eines ROM-Moduls wird dieses gestartet; ansonsten erfolgt die Initialisierung der Betriebssystemspeicher und der Register von VIC, SID und den CIAs. Anschließend wird der Basic-Interpreter angesprungen, der seinerseits die benötigten Arbeitsspeicher (wie die Basic-Programmzeiger, um nur ein Beispiel zu nennen) in einen Ausgangszustand versetzt.

Nach allen Initialisierungen erfolgt der Sprung in den Basic-Direktmodus (Eingabe von Programmzeilen oder Direktanweisungen).

Ein Reset kann auch durch »SYS 64738« über Software oder einen Resetschalter als Hardware-Erweiterung ausgelöst werden.

3.3.5 Die Fehlermeldungen und ihre Übermittlung

Bei den Ein-/Ausgabe-Operationen des C64-Kernal müssen zwangsläufig auch Fehler auftreten, z.B. weil ein Peripheriegerät nicht angeschlossen ist.

Die Routinen des C64-Kernal werden in der Regel nach den erforderlichen Vorbereitungen über JSR aufgerufen; nach dem Rücksprung aus der Routine gibt dann das Carry-Flag Auskunft darüber, ob ein Ein-/Ausgabe-Fehler aufgetreten ist (C=1) oder nicht (C=0).

Falls C=1 ist, so enthält der Akkumulator die entsprechende Fehlernummer, die aus Tabelle 3.3 zu entnehmen ist.

Fehlernummer	Fehlertext	Beschreibung
$00	BREAK	Abbruch durch <STOP>
$01	TOO MANY FILES	Filetabelle voll
$02	FILE OPEN	File schon offen
$03	FILE NOT OPEN	File noch nicht offen
$04	FILE NOT FOUND	File nicht vorhanden
$05	DEVICE NOT PRESENT	Gerät nicht verfügbar
$06	NOT INPUT FILE	kein Eingabefile
$07	NOT OUTPUT FILE	kein Ausgabefile
$08	MISSING FILENAME	fehlender Filename
$09	ILLEGAL DEVICE NUMBER	unerlaubte Gerätenummer

Tabelle 3.3: Kernal-Fehlermeldungen (Fehlernummern werden im Akku übergeben)

3.3.6 Das Statusbyte (ST)

Bei Ein-/Ausgabe-Ereignissen, die lediglich die Funktionsweise einer angesprochenen Routine beeinträchtigen, jedoch nicht zu einem Abbruch mit Fehlermeldung (wie in 3.3.5 beschrieben)

führen müssen, wird im sogenannten Statusbyte das entsprechende Statusbit gesetzt.

In Basic wird das Statusbyte über die Systemvariable ST ausgelesen; sein Wert liegt in Adresse $90 (siehe Beschreibung in Kapitel 6).

Eine wichtige Funktion ist dabei Bit 6 (End Of File = Datei-Ende); anhand dieses Bits wird das Ende eines Files rechtzeitig erkannt.

In Tabelle 3.4 finden Sie eine Zusammenstellung der einzelnen Statusbits, von denen auch mehrere zur selben Zeit gesetzt sein können.

Bit	Bedeutung, wenn Bit = 1	Peripheriegeräte
0	Fehler beim Schreiben	Drucker/Floppy
1	Fehler beim Lesen	Drucker/Floppy
2	Kurzer Block (»short block«)	Datasette
3	Langer Block (»long block«)	Datasette
4	unkorrigierbarer Lesefehler	Datasette
5	Prüfsummenfehler (»checksum«)	Datasette
6	Ende der Datei (»end of file«)	Datasette/Floppy
7	Band-Ende	Datasette
	Geräte nicht verfügbar	Drucker/Floppy

Tabelle 3.4: Fehlerbits im Statusbyte ST

Anhand dieser Tabelle sehen Sie auch, daß die RS-232-Schnittstelle nicht berücksichtigt wird. Diese hat ein eigenes Statusbyte (Adresse $0297) mit den in Tabelle 3.5 aufgeführten Fehlerbits.

Bit	Bedeutung, wenn Bit = 1
0	Fehler bei Paritäts-Test
1	Fehler in der Bit-Folge
2	Überlauf des Eingabepuffers
3	leerer Eingabepuffer
4	kein CTS-Signal (Handshake)
5	unbenutzt
6	kein DSR-Signal (Handshake)
7	Übertragung ist unterbrochen

Tabelle 3.5: Fehlerbits im Statusbyte RSSTAT

3.3.7 Die Steuermeldungen

Bei vielen Ein-/Ausgabe-Operationen ist es unumgänglich, daß der Anwender zu einer bestimmten Handlung (z.B. Kassettenschalter betätigen) aufgefordert wird.

In solchen Fällen erscheinen am Bildschirm die entsprechenden Steuermeldungen des Betriebssystems. Folgende Steuermeldungen gibt es:

SEARCHING bzw. SEARCHING FOR [filename]
PRESS PLAY ON TAPE
PRESS RECORD & PLAY ON TAPE
LOADING
SAVING [filename]
VERIFYING bzw. VERIFYING OK
FOUND [filename]

3.3.8 Die Filetabelle

Wenn eine Datei geöffnet wird, so vollzieht sich dies in zwei Schritten:

1. Die Datei wird auf dem entsprechenden Peripheriegerät angelegt; z.B. öffnet die Floppy ein neues File.
2. Das Kernal merkt sich die Filespezifikationen in seiner Filetabelle.

Diese Filetabelle umfaßt maximal 10 Dateien; von diesen werden Filenummer, Geräte- und Sekundäradresse notiert. Später genügt es für alle Kernal-Routinen, die Filenummer anzugeben, damit das File ordnungsgemäß (richtiges Gerät, korrekte Sekundäradresse) ansprechbar ist.

Wird ein Eintrag in dieser Filetabelle gelöscht, so gilt das File für den Computer als geschlossen; auf dem externen Gerät existiert es jedoch nach wie vor. Deshalb ist die Kernal-Routine CLALL, die alle Fileeinträge aus der Filetabelle entfernt, kein Ersatz für das herkömmliche Schließen aller einzelnen Files über CLOSE.

Die Filetabelle befindet sich im Bereich $0259–$0276 und wird in Kapitel 6 detaillierter behandelt. Hier ging es nur darum, deren prinzipiellen Zweck zu verdeutlichen.

3.3.9 I/O-Beispiel: Drucker-Ausgabe

Zur Bildschirmausgabe (der Bildschirm ist das standardmäßige Ausgabegerät) werden die sogenannten »universellen Routinen« (siehe 3.3.3) aufgerufen. Um die Ausgabe umzulenken, muß zuerst ein Ausgabefile geöffnet und dann auf dieses die gesamte Ausgabe umgelenkt werden, damit bei weiteren Aufrufen der »universellen Routinen« (z.B. BSOUT zur Ausgabe eines einzelnen Zeichens) die Ausgabe auf das gewünschte Gerät erfolgt.

Um Ihnen einen Vorgeschmack zu geben, zeigt Listing 3.1 diese Vorgänge am Beispiel der Ausgabe auf den Drucker (Geräteadresse 4). Dieses Listing wurde mit dem Assembler Hypra-Ass erstellt.

```
hypra-ass assemblerlisting:

                100  -.li 1,8,2,"lst,s,w"
;
; drucker-ausgabe mit
; den kernal-routinen
;
                200  -.gl bsout  = $ffd2 ; zeichen ausgeben
                210  -.gl setnam = $ffbd ; filenamen setzen
                220  -.gl setlfs = $ffba ; fileparameter setzen
                230  -.gl open   = $ffc0 ; file oeffnen
                240  -.gl ckout  = $ffc9 ; ausgabe umlenken
                250  -.gl clrchn = $ffcc ; standard-ein-/ausgabe
                260  -.gl close  = $ffc3 ; file schliessen
;
                500  -.ma print (text)
;
                1010 -.ba $c000 ; start: sys 49152
;
c000 a900    :1030 -          lda #0          ; keinen
c002 20bdff  :1040 -          jsr setnam      ; filenamen
;
c005 a904    :1060 -          lda #4          ; log. filenummer =4
c007 aa      :1070 -          tax             ; geraeteadresse 4
c008 a000    :1080 -          ldy #0          ; sekundaeradresse 0
c00a 20baff  :1090 -          jsr setlfs      ; parameter setzen
;
c00d 20c0ff  :1110 -          jsr open        ; file oeffnen
;
c010 a204    :1130 -          ldx #4          ; filenummer 4
c012 20c9ff  :1140 -          jsr ckout       ; ausgabe auf drucker lenken
;
                1160 -...print (text) ; text ausgeben
c015 a200    :510  -          ldx #0          ; offset initialisieren
c017 bd37c0  :520  -loop      lda text,x      ; byte aus text holen
c01a 20d2ff  :530  -          jsr bsout       ; ausgeben
c01d e8      :540  -          inx             ; offset erhoehen
c01e c900    :550  -          cmp #00         ; endmarkierung ?
c020 d0f5    :560  -          bne loop        ; nein (z=0): weiter
                570  -.rt
;
c022 20ccff  :1180 -          jsr clrchn      ; wieder bildschirmausgabe
;
                1200 -...print (text) ; jetzt auf bildschirm
c025 a200    :510  -          ldx #0          ; offset initialisieren
c027 bd37c0  :520  -loop      lda text,x      ; byte aus text holen
```

```
c02a 20d2ff :530  -          jsr bsout      ; ausgeben
c02d e8     :540  -          inx            ; offset erhoehen
c02e c900   :550  -          cmp #00        ; endmarkierung ?
c030 d0f5   :560  -          bne loop       ; nein (z=0): weiter
                  570  -.rt
;
c032 a904   :1220 -          lda #4         ; log. filenummer 4
c034 4cc3ff :1230 -          jmp close      ; file schliessen
; & programm beenden
;
                  10000-text      .tx "beispieltext fuer die kernalroutinen
                                       zur textausgabe"
10010-.by 13,13,13,0 ; 3 * return, $00-endmarkierung
```

Listing 3.1: »drucker-ausg.src«

3.3.10 Steuerzeichen

Bei der Ausgabe von Texten ist die Unterscheidung zwischen »druckenden Zeichen« und »Steuerzeichen« zu treffen. Als »druckende Zeichen« gelten alle die Zeichencodes, deren Ausgabe über Routinen wie BSOUT ($ffd2) am Bildschirm bzw. Drucker ein sichtbares Zeichen (Buchstabe, Ziffer, Symbol, Grafikzeichen) auslöst; »Steuerzeichen« hingegen lösen eine Steuerfunktion aus, z.B. löschen sie einzelne Zeichen oder den gesamten Bildschirm, verändern die Schriftfarbe, schalten zwischen Klein-/Groß-Zeichensatz und Groß-/Grafik-Zeichensatz um oder bewegen den Cursor an eine andere Position.

Trotz dieses grundsätzlichen Unterschiedes werden druckende Zeichen und Steuerzeichen auf gleiche Weise ausgelöst, in der Regel über »jsr bsout«. Nach diesem Aufruf prüft die BSOUT-Routine als erstes, ob ein Steuerzeichen vorliegt. Falls ja, so wird dieses ausgeführt; andernfalls wird das druckende Zeichen in den Bildschirmspeicher geschrieben, woraufhin es augenblicklich am Datensichtgerät (Monitor oder Fernseher) zu erkennen ist.

Hier seien kurz als Tabelle 3.6 diejenigen Steuerzeichen aufgeführt, die am Bildschirm Wirkung zeigen.

ASCII-Code	Bezeichnung	Wirkung
$05	WHITE	Zeichenfarbe auf »weiß« stellen
$08	LOCK	<SHIFT> + <CBM> blockieren
$09	UNLOCK	<SHIFT> + <CBM> zulassen
$0D	CR oder RETURN	an Anfang der nächsten Zeile springen
$0E	BUSINESS	Klein-/Groß-Zeichensatz einschalten
$11	DOWN	Cursor um 1 Zeile nach unten bewegen
$12	RVS ON	Reversschrift einschalten
$13	HOME	Cursor in Home-Position bewegen
$14	DELETE	letztes Zeichen löschen
$1C	RED	Zeichenfarbe auf »rot« stellen
$1D	RIGHT	Cursor um 1 Spalte nach rechts bewegen
$1E	GREEN	Zeichenfarbe auf »grün« stellen
$1F	BLUE	Zeichenfarbe auf »blau« stellen
$81	ORANGE	Zeichenfarbe auf »orange« stellen
$8D	SHIFT CR	an Anfang der nächsten Zeile springen
$8E	GRAPHICS	Groß-/Grafik-Zeichensatz einschalten
$90	BLACK	Zeichenfarbe auf »schwarz« stellen
$91	UP	Cursor um 1 Zeile nach oben bewegen
$92	RVS OFF	Reversschrift ausschalten
$93	CLR oder CLEAR	Bildschirm löschen

Tabelle 3.6: Die Steuerzeichen den C64 (Teil 1)

3.4 Der Basic-Interpreter

Nun wollen wir uns mit der Funktionsweise des Programms vertraut machen, das die Basic-Programmierung auf dem C64 ermöglicht.

Da Sie mit Sicherheit schon in Basic programmiert haben, dürfte Ihnen der Basic-Interpreter »von außen« nichts Neues sein, nun werden Sie zum »Insider«.

ASCII-Code	Bezeichnung	Wirkung
$94	INSERT	1 Zeichen einfügen
$95	BROWN	Zeichenfarbe auf »braun« stellen
$96	LIGHT RED	Zeichenfarbe auf »hellrot« stellen
$97	GREY 1	Zeichenfarbe auf »grau 1« stellen
$98	GREY 2	Zeichenfarbe auf »grau 2« stellen
$99	LIGHT GREEN	Zeichenfarbe auf »hellgrün« stellen
$9A	LIGHT BLUE	Zeichenfarbe auf »hellblau« stellen
$9B	GREY 3	Zeichenfarbe auf »grau 3« stellen
$9C	PURPLE	Zeichenfarbe auf »purpur« stellen
$9D	LEFT	Cursor um 1 Spalte nach links bewegen
$9E	YELLOW	Zeichenfarbe auf »gelb« stellen
$9F	CYAN	Zeichenfarbe auf »türkis« stellen

Tabelle 3.6: Die Steuerzeichen des C64 (Teil 2)

Wie beim Betriebssystem, wollen wir auch den Basic-Interpreter anhand einzelner Eigenschaften betrachten; den Überblick über die größeren Zusammenhänge haben Sie, wie gesagt, schon aus Ihrer Praxiserfahrung mit Basic 2.0 auf dem C64.

3.4.1 Die Initialisierung

Nach der Systeminitialisierung durch das Betriebssystem wird die Kaltstart-Routine des Basic 2.0 aufgerufen (ROM-Vektor $a000/$a001).

Diese initialisiert die Basic-Vektoren ($0300-$030b), alle RAM-Hilfsspeicher des Basic-Interpreters, gibt schließlich die Einschaltmeldung aus und führt den NEW-Befehl aus, wodurch der Basic-Programmierspeicher ausreichend initialisiert wird. Danach erfolgt der Warmstart (Eingabemodus).

Soweit die überblicksartige Beschreibung. Auf die Funktion »Vorbelegung der RAM-Hilfsspeicher« möchte ich noch etwas näher eingehen. Dazu zählt nämlich auch das Kopieren der CHRGET-Routine in den RAM-Bereich ab $0073 sowie die Ermittlung der Größe des Basic-RAM, indem die erste ROM-Adresse ermittelt wird. Die Adresse darunter gilt dann als letzte RAM-Adresse. Diese Ermittlung der Grenze zwischen ROM und RAM ist programmtechnisch gesehen recht interessant und wird in Kapitel 4 dokumentiert.

3.4.2 Der Aufbau von Basic-Programmen im Speicher

Die Frage, wie sich der Basic-Interpreter ein eingegebenes Basic-Programm merkt, hat Sie sicherlich schon beschäftigt, und viele unter Ihnen werden sich damit bereits auseinandergesetzt haben. Betrachten Sie dann dieses Unterkapitel als günstige Gelegenheit, Ihr bereits vorhandenes Wissen auf systematische Weise aufzufrischen – ich hoffe, daß Ihnen meine gezielt knappen Erklärungen dabei entgegenkommen.

3.4.2.1 Ober- und Untergrenze des Basic-Speichers

Normalerweise beginnt der Basic-Speicher bei $0800 und endet bei $9fff. Nur durch die Kernal-Routinen MEMBOT und MEMTOP beziehungsweise durch direkte Manipulation der entsprechenden Hilfsspeicher kann diese Einstellung geändert werden.

In diesem Basic-Speicher liegen sowohl das Programm als auch die Variablen, wobei das Programm den Raum von $0800 bis zu seiner Obergrenze (abhängig von der Programmlänge) beansprucht; daran schließen sich die Variablen an, auf die in 3.5 eingegangen wird.

Die Anfangsadresse des Basic-Programms wird in $2b/$2c abgelegt und ist normalerweise $0801; die laufend veränderliche Endadresse ist aus $2d/$2e entnehmbar und stellt, wie soeben erwähnt, gleichzeitig die Anfangsadresse des Variablenspeichers dar.

3.4.2.2 Nullbyte vor dem Programmbeginn

Da der Basic-Speicher bei $0800 beginnt, jedoch erst ab $0801 das aktuelle Basic-Programm abgelegt wird, stellt sich die Frage, was es denn mit Adresse $0800 auf sich hat. Dazu ist zu sagen, daß das Byte unmittelbar vor dem Programmbeginn immer ein Nullbyte ist; damit wird gewissermaßen das Ende einer Zeile markiert, die vor dem aktuellen Programmbeginn stehen könnte.

Wenn dieses Nullbyte mit einem anderen Wert überschrieben wird (z.B. POKE 2048,1), so funktionieren die Befehle »RUN« und »NEW« nicht mehr (probieren Sie's aus!).

3.4.2.3 Überblick über einen Zeileneintrag

Vereinfacht gesehen werden die Programmzeilen im Speicher in ihrer Reihenfolge abgelegt, wobei am Ende jeder Zeile ein Nullbyte als Zeilenendmarkierung steht.

Der Eintrag einer einzelnen Zeile ist wie in Tabelle 3.7 aufgebaut.

Bytes	Bedeutung
Bytes 0 und 1	Linkpointer
Bytes 2 und 3	Zeilennummer
Bytes 4 bis x	Zeileninhalt
Byte x plus 1	Zeilenendmarkierung
darauffolgend:	nächster Zeileneintrag

Tabelle 3.7: Aufbau eines Zeileneintrags im Basic-Programm

In dieser Tabelle befinden sich einige neue Begriffe wie »Linkpointer«. Die folgenden Unterabschnitte geben darüber ausführlichere Auskunft.

Als Grundlage für die dortigen Erklärungen sei hier jedoch ein Beispiel für ein Basic-Programm im Speicher gegeben (Listings 3.2/3.3).

```
100 rem ********************************
110 rem *** beispiel fuer den aufbau ***
120 rem ***   eines basic-programms  ***
130 rem ***      im speicher         ***
140 rem ********************************
150 :
160 print "beispieltext"
170 end
```

Listing 3.2: »basic-beispiel«

3.4.2.4 Linkpointer

Der Linkpointer einer Basic-Zeile – die beiden ersten Bytes eines Zeileneintrags – weist immer auf den Anfang der folgenden Zeile im Speicher, zeigt also auf das Byte nach der nächsten Endmarkierung.

Im Beispiel (Listing 3.3) besteht der Linkpointer von Zeile 100 aus den Bytes in $0801/$0802, also der Low-High-Darstellung von $0828. Sehen wir nach $0827 (= $0828 – 1), so erkennen wir dort auch die nächste $00-Zeilenendmarkierung und dahinter den Linkpointer von Zeile 110.

Die Linkpointer wären zwar von der Datenstruktur des Basic-Programms her nicht erforderlich, da die Endmarkierungen der Zeilen ebenso Auskunft über den jeweils nächsten Zeilenanfang geben; für eine schnellere Suche im Programm sind die Linkpointer jedoch sehr förderlich.

3.4.2.5 Zeilennummer

Unmittelbar hinter dem Linkpointer ist die Zeilennummer im Low-High-Format abgelegt. Im Beispiel aus Listing 3.3 enthalten die Bytes $0803 und $0804 im Low-High-Format den Wert $0064, also die Zeilennummer 100 (= $64).

3.4.2.6 Zeileninhalt

Hinter der Zeilennummer beginnt bekanntermaßen der Inhalt der Zeile. Im Fall von Zeile 100 in Listing 3.2/3.3 hat der Zeileninhalt folgendes Format:

```
8f 20 2a 2a 2a [weitere $2a-Bytes] 00
```

$8f ist die Kodierung für den Befehl REM, $20 das Leerzeichen hinter REM und die $2a-Codes stehen für je ein Sternchen. $00 ist die Zeilenendmarkierung.

```
:0800 00 28 08 64 00 8F 20 2A   .(.... *
:0808 2A 2A 2A 2A 2A 2A 2A 2A   ********
:0810 2A 2A 2A 2A 2A 2A 2A 2A   ********
:0818 2A 2A 2A 2A 2A 2A 2A 2A   ********
:0820 2A 2A 2A 2A 2A 2A 2A 00   *******.
:0828 4F 08 6E 00 8F 20 2A 2A   O.... **
:0830 2A 20 42 45 49 53 50 49   * BEISPI
:0838 45 4C 20 46 55 45 52 20   EL FUER
:0840 44 45 4E 20 41 55 46 42   DEN AUFB
:0848 41 55 20 2A 2A 2A 00 76   AU ***..
:0850 08 78 00 8F 20 2A 2A 2A   .... ***
:0858 20 20 20 45 49 4E 45 53     EINES
:0860 20 42 41 53 49 43 2D 50    BASIC-P
:0868 52 4F 47 52 41 4D 4D 53   ROGRAMMS
:0870 20 20 2A 2A 2A 00 9D 08     ***...
:0878 82 00 8F 20 2A 2A 2A 20   ... ***
:0880 20 20 20 20 20 49 4D 20        IM
:0888 53 50 45 49 43 48 45 52   SPEICHER
:0890 20 20 20 20 20 20 20 20
:0898 20 2A 2A 2A 00 C4 08 8C    ***.™..
:08A0 00 8F 20 2A 2A 2A 2A 2A   .. *****
:08A8 2A 2A 2A 2A 2A 2A 2A 2A   ********
:08B0 2A 2A 2A 2A 2A 2A 2A 2A   ********
:08B8 2A 2A 2A 2A 2A 2A 2A 2A   ********
:08C0 2A 2A 2A 00 CA 08 96 00   ***.Š...
:08C8 3A 00 DF 08 A0 00 99 20   :.......
:08D0 22 42 45 49 53 50 49 45   "BEISPIE
:08D8 4C 54 45 58 54 22 00 E5   LTEXT"..
:08E0 08 AA 00 80 00 00 00 20   .......
```

Listing 3.3: Monitor-Dump des Basic-Programms aus Listing 3.2

Das Leerzeichen zwischen Zeilennummer (100) und erstem Befehl (REM) wird im Speicher nicht vermerkt, sondern erst beim Listen automatisch ausgegeben, unabhängig davon, ob es vorher eingegeben wurde.

Wenn Sie sich noch die anderen Zeileninhalte ansehen, wird Ihnen auffallen, daß die Basic-Zeileninhalte überwiegend im ASCII-Code abgelegt werden. Eine Ausnahme bilden aber die Schlüsselwörter (REM, PRINT), die durch einen Bytewert zwischen $80 und $cb repräsentiert werden. Diese 1-Byte-Codes bezeichnet man als »Tokens«. $8f ist also das Token für REM.

Eine Tabelle aller Tokens finden Sie als Tabelle 4.2 im nächsten Kapitel sowie im ROM-Listing (Kapitel 1) bei den Adressen $a09e-$a19d.

3.4.2.7 Programmende

Ein Sonderfall der Kombination von Zeilenendmarkierung und Linkpointer wurde bislang noch nicht besprochen: das Ende eines Basic-Programms. Dieses wird durch 3 Nullbytes markiert (Adressen $08e4–$08e6 im Beispiel). Dabei ist das erste Nullbyte die Endmarkierung der letzten Programmzeile, während die beiden darauffolgenden Nullen der Linkpointer der »Zeile hinter der letzten Zeile« sein müßten. Da es diese »allerletzte Zeile« allerdings nicht gibt, ist der Linkpointer mit der Endmarkierung $0000 belegt.

3.4.3 Der Aufbau von Basic-Variablen im Speicher

Etwas schwieriger als die Struktur eines Basic-Programms im Speicher ist der Aufbau der Basic-Variablen. Der Grund für deren etwas kompliziertes Format liegt in den vielfältigen Variablentypen und der Array-Organisation.
Folgende Variablentypen gibt es (in Klammern jeweils ein Beispiel für einen korrekten Variablennamen):

1. Fließkommavariablen (A)
2. Integervariablen (A%)
3. Stringvariablen (A$)

Die Struktur der Variablen kennt zwei Erscheinungsformen:

1. einfache Variablen: A, A%, A$
2. indizierte Variablen (Array-Variablen): A(0), A%(50), A$(2)

Daraus ergeben sich folgende 6 Kombinationen:

1. einfache Fließkommavariablen: A, X, DD
2. einfache Integervariablen: A%, X%, DD%
3. einfache Stringvariablen: A$, X$, DD$
4. indizierte Fließkommavariablen: A(5), X(3), DD(10)
5. indizierte Integervariablen: A%(5), X%(3), DD%(10)
6. indizierte Stringvariablen: A$(5), X$(5), DD$(5)

Diese Variablen werden allesamt im Bereich vom Basic-Programmende bis zur Obergrenze des Basic-Speichers untergebracht. Die Reihenfolge der einzelnen Variablentypen entspricht der oben aufgeführten Einteilung: zuerst die einfachen, dann die indizierten Variablen.

Diese sequentielle Datenspeicherung beginnt unmittelbar nach dem Basic-Programmende und wird »nach oben« fortgesetzt; lediglich im Zusammenhang mit der Stringspeicherung wird sich eine kleine Ergänzung als notwendig erweisen.

3.4.3.1 Zeiger für den Variablenbereich

Folgende Hilfszeiger des Interpreters geben Auskunft, wo im Variablenspeicher welche Informationen zu finden sind (Tabelle 3.8):

Zeiger	Bedeutung der darin enthaltenen Adresse
$2d/$2e	Anfangsadresse des Variablenbereiches = Anfangsadresse der einfachen Variablen
$2f/$30	Anfangsadresse des Array-Bereiches = Endadresse der einfachen Variablen
$31/$32	Endadresse des Array-Bereiches + 1 = unterste freie Adresse für Stringinhaltsspeicherung
$33/$34	unterste Adresse für Stringinhaltsspeicherung (die Strings werden von hier an beginnend abgelegt)
$37/$38	oberste Adresse für Stringinhaltsspeicherung (gleichzeitig: oberste RAM-Adresse für Basic)

Tabelle 3.8: Hilfszeiger für den Variablenbereich

Diese Hilfszeiger stehen, wie aus der Tabelle ersichtlich ist, untereinander in bestimmten Abhängigkeiten. So kann man beispielshalber aus folgender Formel die Länge des Array-Bereiches entnehmen:
(Inhalt von $31/$32) – (Inhalt von $2f/$30)

Der Speicherbedarf der einfachen Variablen ergibt sich aus:
(Inhalt von $2f/$30) – (Inhalt von $2d/$2e)

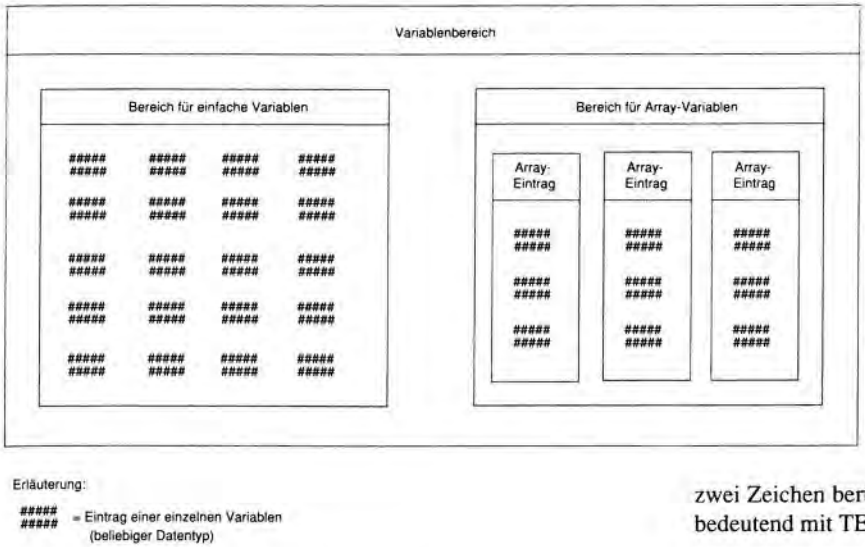

Abbildung 3.1: Aufbau des Variablenspeichers

3.4.3.2 Die Gliederung in Array- und Variableneinträge

Wie wir gesehen haben, ist der Variablenspeicher in diejenigen Bereiche, in denen bestimmte Variablentypen untergebracht sind, eingeteilt:

a) Bereich für einfache Variablen
b) Bereich für Array-Variablen

Im Fall a) handelt es sich um eine sequentielle Datenansammlung, in der jede neu angelegte Variable einen eigenen Variableneintrag zugewiesen bekommt. Ein solcher Variableneintrag ist somit die kleinste Dateneinheit: Er enthält Variablennamen und -inhalt von exakt einer Variablen.

Bei b) ist der Array-Bereich zunächst in Array-Einträge aufgegliedert; jeder Array-Eintrag informiert über ein Array und ist wiederum in Variableneinträge für die einzelnen Array-Elemente untergliedert.

Abbildung 3.1 verdeutlicht diese Datenstruktur noch einmal auf optische Weise. Im Grunde genommen ist diese Aufgliederung nicht besonders kompliziert, sondern nach einem klaren logischen Prinzip geordnet.

3.4.3.3 Eintrag einer Fließkomma-Variablen

Fließkomma-Variablen (»normale« Variablen, also ohne Prozent- oder Dollarzeichen im Variablennamen) können beliebige Werte (auch mit Dezimalstellen und/oder negativem Vorzeichen) innerhalb des Bereiches [2.93873588 E–39;1.70141183 E+38] haben. Eine Bereichsüberschreitung nach oben führt zur Meldung OVERFLOW ERROR, Zahlen unterhalb des unteren Limits werden als 0 betrachtet.

Zur Darstellung einer Fließkommazahl benötigt der Computer 5 Byte, deren Format in 3.4.8 erläutert wird. An dieser Stelle aber genügt uns die Information, daß 5 Byte eine Fließkommazahl darstellen.

Ist nun eine einfache Variable oder ein Element eines Arrays eine Fließkommazahl, so liegt ein folgendermaßen aufgebauter Variableneintrag vor (Tabelle 3.9).

Vom Variablennamen werden also maximal zwei Zeichen berücksichtigt. Die Variable TEST ist demnach gleichbedeutend mit TEE.

Byte	Bedeutung	
Byte 1	1. Zeichen des Variablennamens im ASCII-Code	Name der Variablen
Byte 2	2. Zeichen des Variablennamens im ASCII-Code ($00 = 1-Zeichen-Variablenname)	
Byte 3	Exponentenbyte der Fließkomma-Darstellung	Wert der Variablen
Byte 4	Mantissenbyte #1 der Fließkomma-Darstellung	
Byte 5	Mantissenbyte #2 der Fließkomma-Darstellung	
Byte 6	Mantissenbyte #3 der Fließkomma-Darstellung	
Byte 7	Mantissenbyte #4 der Fließkomma-Darstellung	

Tabelle 3.9: Eintrag einer Fließkommavariablen

Tabelle 3.10 gibt einige Beispiele anhand von exemplarischen Variablen:

Variablenname	Wert	Variableneintrag als Hex-Dump
X	1	58 00 81 00 00 00 00
XA	2	58 41 82 00 00 00 00
X1	3	58 31 82 40 00 00 00
PI	3.14159265	50 49 82 49 0F DAA1
Z	0.5	5A 00 80 00 00 00 00
TE	10	54 45 84 20 00 00 00

Tabelle 3.10: Beispiele für Fließkomma-Variableneinträge

Variablenname	Wert	Variableneintrag als Hex-Dump
X%	**1**	**D8 80 00 01 00 00 00**
XA%	**2**	**D8 C1 00 02 00 00 00**
X1%	**3**	**D8 B1 00 03 00 00 00**
PP%	**31415**	**D0 D0 7A B7 00 00 00**
Z%	**500**	**DA 80 01 F4 00 00 00**
TE%	**– 40**	**D4 C5 FF D8 00 00 00**

Tabelle 3.12: Beispiele für Integervariablen

3.4.3.4 Eintrag einer Integer-Variablen

Integervariablen werden durch ein nachgestelltes »%« (Prozentsymbol) gekennzeichnet und umfassen den Bereich von –32768 bis 32767 (nur ganzzahlige Werte, also keine Nachkommastellen).

Zur Darstellung eines solchen Wertes benötigt der C64 nur 2 Byte; da jedoch ein Fließkomma-Variableneintrag (siehe Tabelle 3.9) 7 Byte (2 Byte für den Variablennamen sowie 5 Byte für den Wert) Größe aufweist, sind die 3 restlichen Byte mit $00 belegt. Daher ergibt sich bei Verwendung einer Integervariablen kein geringerer Speicherbedarf, es sei denn, sie arbeiten mit Arrays (siehe 3.4.3.6).

Eine Besonderheit des Integer-Variableneintrags ist, daß in beiden Bytes des Variablennamen das 7. Bit gesetzt wird. Während der Variablenname »X1« also mit »58 31« dargestellt wird, steht »D8 B1« für »X1%«.

Tabelle 3.11 zeigt den Aufbau eines Integer-Variableneintrags, Tabelle 3.12 gibt einige Beispiele.

3.4.3.5 Eintrag einer String-Variablen

Da Strings sehr unterschiedliche Längen aufweisen können, wäre ein String-Variableneintrag, der außer dem Variablennamen auch

Byte	Bedeutung	
Byte 1	1. Zeichen des Variablennamens im ASCII-Code +%10000000	Name der Variablen
Byte 2	2. Zeichen des Variablennamens im ASCII-Code+ %10000000 ($80=1-Zeichen-Variablenname)	
Byte 3	HB des Integerwertes (nicht Low-High-, sondern High-Low-Format)	Wert der Variablen
Byte 4	LB des Integerwertes (nicht Low-High-, sondern High-Low-Format)	
Byte 5	$00 als Füllbyte	
Byte 6	$00 als Füllbyte	
Byte 7	$00 als Füllbyte	

Tabelle 3.11: Eintrag einer Integervariablen

Byte	Bedeutung	
Byte 1	1. Zeichen des Variablennamens im ASCII-Code ohne Offset	Name der Variablen
Byte 2	2. Zeichen des Variablennamens im ASCII-Code + %10000000 ($80=1-Zeichen-Variablenname)	
Byte 3	Länge des Strings	Angaben zur Variablen
Byte 4	LB der Adresse des String-Inhaltes	
Byte 5	HB der Adresse des String-Inhaltes	
Byte 6	$00 als Füllbyte	
Byte 7	$00 als Füllbyte	

Tabelle 3.13: Eintrag einer Stringvariablen

den String-Inhalt angibt, hinsichtlich seiner Größe niemals konstant.

Um deshalb die Stringverarbeitung möglichst effektiv zu gestalten, enthält der String-Variableneintrag nur die Adresse und Länge des String-Inhalts (und selbstverständlich den Variablennamen).

Der String-Inhalt selbst ist in einem separaten Speicher untergebracht, auf den ich gleich zu sprechen komme.

Zunächst eine Zusammenstellung darüber, wie ein String-Variableneintrag aufgebaut ist, als Tabelle 3.13.

Gibt man unmittelbar nach dem Einschalten des C64 den Befehl

```
A1$ = "STRING"
```

ein, so ergibt dies folgenden Variableneintrag:

Byte 1/2:	$41 $B1	(Variablenname A1$)
Byte 3:	$06	(Stringlänge)
Byte 4/5:	$9ffa	(Adresse des String-Inhalts)
Byte 6/7:	$00 $00	(ungenutzt)

In den Speicherzellen $9ffa–$9fff finden wir dann die ASCII-Darstellung der Buchstaben S, T, R, I, N und G. An dieser Lage im Speicher erkennt man sofort, daß die Strings vom oberen Basic-RAM-Ende ($9fff) aus »nach unten« abgelegt werden. In diesem Stringinhaltsspeicher befinden sich nur die Stringdarstellungen; die Deskriptoren (Stringlänge und Zeiger auf String-Adresse) findet man im herkömmlichen Variablenspeicher.

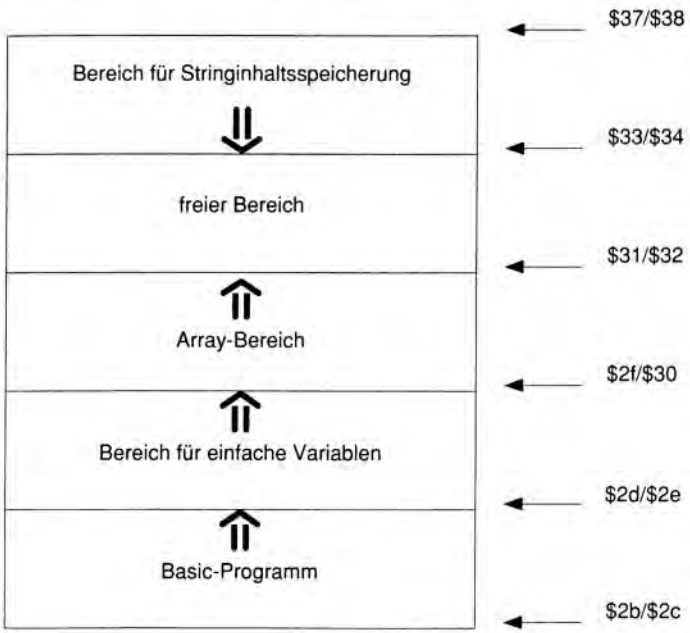

Abbildung 3.2: Aufteilung des Basic-RAM ($0800–$9fff)

Abbildung 3.2 zeigt nun eine modifizierte Speicheraufteilung für das Basic-RAM. Die Pfeile zeigen an, in welche Richtung ein Speicherblock vergrößert wird. Zudem können Sie aus Abbildung 3.2 noch einmal entnehmen, auf welche Speicherpositionen die Basic-Zeiger weisen.

3.4.3.6 Aufbau von indizierten Variablen (Arrays)

Während bei den einfachen Variablen der Einheitlichkeit halber jede Einzelvariable durch einen Eintrag von 5 Byte Länge (gegebenenfalls mit $00 aufgefüllt) bestimmt wird, sind Arrays aus Gründen der Speicherwirtschaftlichkeit etwas »intelligenter« aufgebaut.

Jeder Array-Eintrag besteht zunächst aus 5 Kopfbytes, die einige allgemeine Aussagen über das Array treffen:

Byte 1/2:	Variablenname wie bei einfachen Variablen
Byte 3/4:	Länge des Array-Eintrags in Bytes im Low-High-Format
Byte 5:	Anzahl der Dimensionen im Array (1, 2 oder 3)

Darauf folgen dann im ungewöhnlichen High-Low-Format die Ausdehnungen des Arrays in den Dimensionen, wobei zuerst die letzte und zuletzt die erste Dimension angegeben wird. Die »Ausdehnung« in einer Dimension errechnet sich übrigens aus dem DIM-Parameter plus 1: Ein Array A(10, 5, 20) hat also in der 1. Dimension die Ausdehnung 11, in der 2. Dimension 6 und in der 3. Dimension 21.

Der entsprechende Array-Eintrag würde folgendermaßen aussehen:

Byte 1/2	(Variablenname A)	: $41 $00
Byte 3/4	(Länge des Array-Eintrags)	: $1d $1b
Byte 5	(Anzahl der Dimensionen)	: $03
Byte 6/7	(Ausdehnung in 3. Dimension):	$00 $15
Byte 8/9	(Ausdehnung in 2. Dimension):	$00 $06
Byte 10/11	(Ausdehnung in 1. Dimension):	$00 $0b

Hinter einem solchen Array-Kopf folgen dann die Inhalte der einzelnen Elemente. Ein Integerelement benötigt 2 Byte, ein Stringelement 3 Byte (sowie einen Eintrag im Stringinhaltsspeicher, versteht sich) und ein Fließkommaelement 5 Byte. Diese Byte-Angaben sind verbindlich; $00-Auffüllungen kommen also im Zusammenhang mit Arrays nicht vor.

So ist auch der Array-Kopf möglichst speicherplatzextensiv: Liegen weniger als 3 Dimensionen vor, so wird nicht die Ausdehnung in den fehlenden Dimensionen mit »$00 $00« beziffert, sondern der Array-Kopf gekürzt. Zweidimensionale Arrays benötigen somit nur 9 Byte für den Kopfeintrag (Byte 6/7 = Ausdehnung in 2. Dimension, Byte 8/9 = Ausdehnung in 1. Dimension),

eindimensionale sogar nur 7 Byte (Byte 6/7 = Ausdehnung in 1. Dimension).

Als abschließendes Beispiel sehen Sie in Listing 3.4 ein Hex-Dump zum Array-Eintrag nach folgenden Direktmodus-Eingaben:

```
DIM TN% (2,3,2)
FOR F = 0 TO 2:FOR G=0 TO 3:FOR H=0 TO
2:TN%(F,G,H)=F*2000+G*300+H:NEXT H,G,F
```

```
:0818 D4 CE 53 00 03 00 03 00   ╔╱S.....
:0820 04 00 03 00 00 07 D0 0F   ......┐.
:0828 A0 01 2C 08 FC 10 CC 02   ..,...└.
:0830 58 0A 28 11 F8 03 84 0B   X.(.....
:0838 54 13 24 00 01 07 D1 0F   T.$...●.
:0840 A1 01 2D 08 FD 10 CD 02   ..─...╲.
:0848 59 0A 29 11 F9 03 85 0B   Y.).....
:0850 55 13 25 00 02 07 D2 0F   U.%...─.
:0858 A2 01 2E 08 FE 10 CE 02   ......╱.
:0860 5A 0A 2A 11 FA 03 86 0B   Z.*.....
:0868 56 13 26 0F 09 A5 D7 D0   V.&...○╖
```

Listing 3.4: Hex-Dump zu einem Beispiel-Array

3.4.4 Der Editor

In diesem Unterkapitel möchte ich kurz die Funktionsweise der Eingabe eines Basic-Programms umreißen.

Die Eingabe der Zeile erfolgt durch Aufruf einer Kernal-Routine; für die Bearbeitung der Tastatureingaben ist also zunächst das Betriebssystem verantwortlich. Dieses nimmt eine im Prinzip beliebige Zeichenfolge von bis zu 2 Zeilen Länge nach Bestätigung mit <RETURN> an.

Der Basic-Interpreter speichert diese Eingabe im Systemeingabepuffer ab $0200 zwischen, um dann erst die Eingabe auszuwerten.

Dabei wird die Eingabe in das Token-Format gebracht (s. Kap. 3.4.2).

Zur Bearbeitung der Eingabe prüft der Interpreter zuerst, ob es sich um eine Basic-Zeile (Zeilennummer vorangestellt) oder eine Direktmodus-Anweisung (keine Zeilennummer vorangestellt) handelt.

Eingabe mit vorangestellter Zeilennummer
In diesem Fall wird ermittelt, ob auf die Zeilennummer eine Befehlsfolge – also der gewünschte Inhalt der bezifferten Zeile – folgt. Falls nein, so wird die entsprechende Zeile gelöscht, ansonsten wird die eingegebene Zeile ins Basic-Programm eingebunden.

Danach erfolgt ein erneuter Warmstart, d.h. die nächste Eingabe wird erwartet.

Eingabe ohne vorangestellte Zeilennummer
Solche Eingaben werden ausgeführt, indem die Interpreterschleife angesprungen wird. Vorher stellt der Basic-Editor die Zeiger auf die im Systemeingabepuffer befindliche Eingabe.

Nach der Ausführung der Eingabe erfolgt wieder ein Warmstart, um die nächste Anweisung entgegenzunehmen.

3.4.5 Die Interpreterschleife

Die Ausführung eines Basic-Programms wird von der »Interpreterschleife« übernommen, einem Teilprogramm des Interpreters, das gewissermaßen den Verteiler spielt: Alle Basic-Bytes werden von der Interpreterschleife an die richtigen Routinen weitergeleitet.

Befehle werden beispielsweise dadurch ausgeführt, daß aus der Adreßtabelle die Adresse der zum Befehl gehörenden Routine ermittelt und angesprungen wird.

Im Akku wird der Code des ersten Zeichens hinter dem Befehlstoken übermittelt, die Flags sind entsprechend diesem Code gesetzt. Die Routine zum entsprechenden Befehl wertet dann alle Parameter bis zum nächsten Befehl (erkennbar am Trennzeichen »:« oder am Zeilenende) aus und interpretiert diese. Alle Befehlsroutinen gelten als Unterroutinen der Interpreterschleife und springen über einen RTS-Befehl in die Interpreterschleife zurück.

Das Ende einer Zeile oder sogar des gesamten Programms erkennt die Interpreterschleife an den vereinbarten $00-Markierungen. Auch ein Programmabbruch durch Auslösen der STOP-Taste wird in der Interpreterschleife erledigt.

Durch die zentrale Position und die große Anzahl von Durchläufen – nach der Ausführung jedes Basic-Befehls erfolgt ein Rücksprung in die Interpreterschleife – eignet sich diese Stelle im Interpreter besonders für tiefgreifende Manipulationen.

3.4.6 Die Garbage-Collection

Wenn ein in Basic geschriebenes Dateiverwaltungsprogramm (oder ein anderes Basic-Programm, das ungeheure Datenmengen im Hauptspeicher haben muß), plötzlich »tot« ist (es befindet sich in einem Wartezustand und ist auch nicht unterbrechbar), so gibt es drei mögliche Ursachen:

1. **Das Programm ist in eine Endlosschleife geraten**
   In einem solchen Fall hilft die Betätigung von <RUN/STOP>, sofern diese Taste nicht vorher softwaremäßig abgeschaltet wurde.

2. **Ein WAIT-Befehl ist fehlerhaft programmiert**
   Der WAIT-Befehl kann durch <RUN/STOP> nicht unterbrochen werden, gerät jedoch bei falscher beziehungsweise unvorsichtiger

Programmierung des öfteren in Endlosschleifen. Beispiel: WAIT 1,0.

3. **Die »Garbage-Collection« hat zugeschlagen**
   Dieses Unterprogramm des Basic-Interpreters wird immer dann aktiv, wenn der Basic-Speicher voll ausgenutzt ist und Platz für eine weitere Variable geschaffen werden soll. Auf den ersten Blick erscheint es vielleicht verwunderlich, wieso es möglich ist, den Variablenspeicher zu optimieren. Beschäftigt man sich jedoch mit der internen Stringbehandlung, so erkennt man schnell, daß bei Stringoperationen jeder Teilergebnisstring im Stringinhaltsspeicher abgelegt wird. An einem Beispiel läßt sich dies gut zeigen. Geben Sie unmittelbar nach dem Einschalten die folgenden Befehle ein:

```
A$="STRING EINS"
B$="STRING ZWEI"
C$=A$+" PLUS "+B$
```

Man dürfte vermuten, daß jetzt folgende drei Strings im Stringinhaltsspeicher zu finden sind:

```
STRING EINS
STRING ZWEI
STRING EINS PLUS STRING ZWEI
```

Doch erinnern wir uns daran, daß auch Zwischenergebnisse **aller** Stringoperationen gespeichert werden, und sehen wir im Stringinhaltsspeicher nach (Abbildung 3.3).

```
:9FB0 00 00 00 00 00 00 00 53   .......S
:9FB8 54 52 49 4E 47 20 45 49   TRING EI
:9FC0 4E 53 20 50 4C 55 53 20   NS PLUS
:9FC8 53 54 52 49 4E 47 20 5A   STRING Z
:9FD0 57 45 49 53 54 52 49 4E   WEISTRIN
:9FD8 47 20 45 49 4E 53 20 50   G EINS P
:9FE0 4C 55 53 20 20 50 4C 55   LUS  PLU
:9FE8 53 20 53 54 52 49 4E 47   S STRING
:9FF0 20 5A 57 45 49 53 54 52    ZWEISTR
:9FF8 49 4E 47 20 45 49 4E 53   ING EINS
```

Abbildung 3.3: Hex-Dump des Stringinhaltsspeichers nach Beispieloperationen

Im Stringinhaltsspeicher finden wir also folgende 5 Strings (in Anführungszeichen, dahinter in Klammern die Adressen im Stringspeicher):

```
String #1: "STRING EINS" ($9ff5-$9fff)
```

Inhalt von A$. Der Stringdeskriptor von A$ weist nach $9ff5.

```
String #2: "STRING ZWEI" ($9fea-$9ff4)
```

Inhalt von B$. Der Stringdeskriptor von B$ weist nach $9fea.

```
String #3: " PLUS " ($9fe4-$9fe9)
```

Dieser String wird bei der Verknüpfungsanweisung aus dem Basic-Text übergeben.

```
String #4: "STRING EINS PLUS " ($9fd3-$9fe3)
```

Bei Abarbeitung von C$=A$+" PLUS "+B$ ist dies das erste Teilergebnis, wenn " PLUS " an A$ angehängt wurde.

```
String #5: "STRING EINS PLUS STRING ZWEI"
($9fb7-$9fd2)
```

Hier erst finden wir das Ergebnis der Stringverknüpfung. Der Stringdeskriptor von C$ weist nach $9fb7.

In der abschließenden Wertung stellen wir fest, daß lediglich String #1, String #2 und String #5 benötigt werden: Auf diese Strings weisen Stringdeskriptoren, es handelt sich also um tatsächlich benötigte Variableninhalte.

String #3 und String #4 sind hingegen sogenannter String-Müll (engl. »garbage«), da sie als frühere Teilergebnisse nicht mehr von Belang sind.

Dennoch belegen Sie wertvollen Stringspeicherplatz. Dies wäre übrigens auch dann der Fall, wenn wir einen der Strings (A$, B$ oder C$) mit einem neuen Wert belegen: Die alten Stringinhalte und Teilergebnisse bleiben im Stringinhaltsspeicher vorhanden, bis endlich die Garbage-Collection einsetzt. Über den Aufruf der FRE-Funktion mit einem String als Argument wird diese Garbage-Collection erzwungen. Sehen wir uns also das Ergebnis an, nachdem wir

```
:9FB0 00 00 00 00 00 00 21 53   ......!S
:9FB8 54 52 49 4E 47 20 45 49   TRING EI
:9FC0 4E 53 20 50 4C 55 53 20   NS PLUS
:9FC8 53 54 52 49 4E 47 53 54   STRINGST
:9FD0 52 49 4E 47 20 45 49 4E   RING EIN
:9FD8 53 20 50 4C 55 53 20 53   S PLUS S
:9FE0 54 52 49 4E 47 20 5A 57   TRING ZW
:9FE8 45 49 53 54 52 49 4E 47   EISTRING
:9FF0 20 5A 57 45 49 53 54 52    ZWEISTR
:9FF8 49 4E 47 20 45 49 4E 53   ING EINS
```

Abbildung 3.4: Stringinhaltsspeicher nach Garbage-Collection

```
PRINT FRE("!")
```

eingegeben haben (Abbildung 3.4). Dann nämlich umfaßt der Stringinhaltsspeicher nur noch die Adressen $9fce–$9fff; die Adressen davor sind mit denjenigen Werten belegt, die vor der Garbage-Collection an den entsprechenden Speicherstellen zu finden waren.

Im tatsächlich belegten Stringspeicher liegen jedoch nur noch die drei wirklich erforderlichen Strings "STRING EINS" (A$), "STRING ZWEI" (B$) und "STRING EINS PLUS STRING ZWEI" (C$).

Zur Funktionsweise der Garbage-Collection ist nur zu sagen, daß sie alle diejenigen Stringinhalte aus dem Stringinhaltsspeicher entfernt, auf die kein Stringdeskriptor aus einem Stringvariableneintrag weist. Dadurch reduziert sich der Speicherplatzbedarf auf die aktuellen Stringinhalte.

3.4.7 Die Parameterauswertung

Das Prinzip des Basic-Interpreters ist, daß er einen eingegebenen Befehl bei der Ausführung erkennt und ausführt. Zur Abarbeitung ist die Auswertung aller dem Befehl folgenden Parameter Voraussetzung.

Der Parameterauswertung ist daher ein sehr umfangreicher Teil des Basic-Interpreters gewidmet, den ich hier überblickartig vorstelle, damit bei Betrachtung der einzelnen Auswertungsroutinen der große Zusammenhang deutlich ist.

3.4.7.1 Die CHRGET/CHRGOT-Routine

Die elementarste Routine heißt CHRGET (»character get«, dt. »ein Zeichen holen«). Wie der Name schon aussagt, liest sie das nächste zu interpretierende Zeichen aus dem Basic-Programm ein. Davor wird der sogenannte CHRGET-Zeiger um eine Position nach vorne versetzt, damit auch das nächste Zeichen und nicht schon wieder dasselbe Byte gelesen wird.

CHRGOT liest das letzte über CHRGET eingeholte Zeichen ein; dabei wird der CHRGET-Zeiger unverändert gelassen.

3.4.7.2 Die FRMEVL-Routine

Fast so grundlegend wie CHRGET/CHRGOT ist die Auswertung eines beliebigen Ausdrucks (»FRMEVL« als Abkürzung für »Formula Evaluation«, deutsch »Formelauswertung«).

Diese Routine liest den nächsten Parameter aus dem Basic-Text ein, unabhängig davon, um welchen Datentyp es sich handelt: Das Ergebnis der Auswertung kann sowohl ein String als auch ein numerischer Wert sein.

Wird der Datentyp eingeschränkt, so ist FRMNUM (numerische Ausdrücke auswerten) oder FRMSTR (Stringausdrücke auswerten) aufzurufen. Der Datentyp wird über CHKTYP geprüft (CHKNUM: Test auf »numerisch«; CHKSTR: Test auf »String«).

3.4.7.3 Sonderfall für numerische Parameter: Basic-Zeilennummer

Während die normale Parameterauswertung laut 3.4.7.2 auf FRMEVL gestützt ist, wurde für einen besonders wichtigen Ausnahmefall eine eigene Routine geschaffen. LINGET liest einen ganzzahligen numerischen Parameter im Bereich 0–63999 ein, der nur in Form von Ziffern angegeben werden darf. Variablen oder Rechenausdrücke sind also nicht zugelassen, wie Sie es ja als Basic-Programmierer von der Zeilennummernangabe kennen.

3.4.7.4 Auswertung numerischer Parameter innerhalb eingeschränkter Bereiche

Nur wenige Basic-Befehle erwarten numerische Parameter, die jeden Wert innerhalb des maximal zulässigen Wertebereiches für Fließkommazahlen haben dürfen. In den meisten Fällen sind Eingrenzungen unumgänglich, um Fehlfunktionen auszuschalten.

Die GETBYT-Routine beispielsweise liest nur Bytewerte (0–255) ein; Nachkommastellen werden ignoriert, Bereichsüber- oder unterschreitungen mit »ILLEGAL QUANTITY ERROR« quittiert.

GETWRB wertet zunächst ein Wort (0–65535), dann ein Komma als syntaktisch erforderliche Abgrenzung und zuletzt einen Bytewert (0–255) aus.

Wurde ein Fließkommawert über FRMEVL oder FRMNUM in den FAC gebracht, so wird er mit FACWRD in einen 2-Byte-Integerwert gewandelt.

3.4.7.5 Syntaktische Erfordernisse

Um die einzelnen Parameter eines Befehls voneinander abzugrenzen, werden herkömmlicherweise Kommas verwendet (Beispiel: WAIT 1,32,32).

Oft jedoch sind auch andere Trennzeichen erforderlich (Beispiel: PRINT A; 5*10; B).

Sehr häufig ist die Einklammerung von Ausdrücken, z.B. den Argumenten von Funktionen.

Insofern muß der Basic-Interpreter des öfteren nur feststellen, ob das nächste einzulesende Zeichen einen bestimmten Code hat. Dafür gibt es die CHKBYT-Routine, der im Akku der Vergleichscode übergeben wird, auf den hin das Zeichen an der aktuellen CHRGET-Position untersucht wird. Liegt der entsprechende Code vor, so er-

folgt ein ordnungsgemäßer Rücksprung, ansonsten die Meldung »SYNTAX ERROR«.

CHKCOM ruft CHKBYT mit dem Komma-Code im Akku auf und prüft demzufolge, ob ein Komma folgt. Weitere Routinen dieser Art sind CHKBRO (Klammer auf) und CHKBCL (Klammer zu).

3.4.8 Das Fließkommaformat

Fließkommazahlen (auch »Gleitkommazahlen« genannt) sind die flexibelste, aber gleichzeitig auch aufwendigste Form der Zahlendarstellung. Alle Rechnungen, die der Basic-Interpreter durchführt, werden im Fließkommaformat abgewickelt. Selbst wenn zwei Integervariablen miteinander verknüpft werden, geschieht dies über den Umweg der Fließkommadarstellung, da die entsprechenden Rechenroutinen nur auf dieses Zahlenformat ausgelegt sind.

Die Rechenroutinen für Fließkommazahlen sind in den meisten Maschinenprogrammen die einzigen Interpreter-Einsprünge, die aufgerufen werden. Eine Anwendung dieser Routinen bedingt nicht einmal die Kenntnis der mathematischen Grundlagen für Fließkommarechnungen, lediglich die verwendeten Speicherplätze sollte man einer Zeropagebelegung entnommen haben. Ebenso sollte man darüber informiert sein, daß im sogenannten MFLPT-Format eine Fließkommazahl in 5 Byte abgelegt wird.

In diesem Kapitel sollen jedoch die Einzelheiten des Fließkomma-Zahlenformates durchleuchtet werden, um ein Verständnis der entsprechenden ROM-Routinen zu erleichtern.

3.4.8.1 Zahlenformate

Das Fließkomma-Format ist nur eine Möglichkeit zur Darstellung einer Zahl. Weitaus häufiger findet man in der Maschinenprogrammierung die Verwendung von Integerwerten, also ganzen Zahlen, deren Bereich lediglich von der Anzahl der verfügbaren Bits abhängt. Der Prozessor selbst rechnet nämlich »integer«, und einen Fließkomma-Coprozessor hat der C64 bekannterweise nicht.

Wenn also andere Datentypen als »integer« verlangt sind, so kann sich ein Maschinenprogramm nur mit einer Simulation über den Umweg von Integerwerten behelfen. Die Struktur dieser Darstellung von Fließkommazahlen bezeichnet man dann als das »Fließkomma-Format«. In diesem wird beispielsweise der Wert 3.14159265 durch die Bytefolge »82 49 0F DA A1« repräsentiert.

Diese Bytefolge unterliegt also, vereinfacht gesprochen, einer festen Regel zur Speicherung mehrerer Integerwerte, die in ihrer Konstellation den Fließkomma-Zahlenwert bestimmen.

Bleiben wir noch bei der Integerdarstellung. Diese ist in zwei grundsätzliche Typen zu unterteilen: vorzeichenlose (absolute) und vorzeichenbehaftete (»signed«) Werte. Vorzeichenlose Werte sind sicher die häufigere Variante; ein vorzeichenloses Byte kann also alle Zahlen von 0 bis 255 (einschließlich) beinhalten. Ein vorzeichenbehaftetes Byte hingegen verwendet Bit 7 als Vorzeichenbit, wobei bei negativen Zahlen Bit 7 gesetzt ist und die Bits 0–6 komplementiert (invertiert) sind. Hier ein paar Beispiele für vorzeichenbehaftete Bytes:

```
%00000000 = $00 =   0
%00000001 = $01 = +  1
%01000001 = $41 = + 65
%01111111 = $7F = +127
%10000000 = $80 = -128
%11000000 = $C0 = - 64
%11101111 = $EF = - 17
%11111111 = $FF = -  1
```

Da mit einem vorzeichenbehafteten Byte nur Werte von –128 bis +127 möglich sind, ist auch hier eine Erweiterung auf mehrere Bytes möglich. –32768 ist z.B. %1000000000000000, +32767 z.B. %0111111111111111.

Durch die Erweiterung um zusätzliche Bytes ist zwar eine Bereichsvergrößerung zu erzielen, dennoch bleibt man auf ganze Zahlen beschränkt. Hier springt nun das Fließkommaformat ein, das Nachkommastellen zuläßt.

3.4.8.2 Mantisse und Exponent

Der erste Schritt zur »Zerlegung« eines Fließkomma-Wertes besteht darin, ihn in »Mantisse« und »Exponent« zur Basis 2 zu zergliedern. Dann kann mit der folgenden Formel der Wert wiederhergestellt werden:

```
Mantisse * 2↑Exponent
```

Folgendes Beispiel mag dies verdeutlichen:

```
Mantisse  =  0.7
Exponent  =  3
Wert      =  0.7 * 2↑3 = 0.7 * 8 = 5.6
```

Der Exponent ist eine vorzeichenbehaftete Integerzahl im Bytebereich, also ein Wert von –128 bis +127. Die Mantisse darf nach Definition nicht den Bereich von 0.5 bis 1 (bzw. –1 bis –0.5) verlassen, es handelt sich also um eine Dezimalzahl mit Nachkommastellen.

Bevor wir nun näher ins Detail gehen, sei eine Grobgliederung angegeben, welche Funktion die 5 Bytes einer Fließkommazahl ausüben:

```
Byte    1:  Exponentenbyte
Byte  2–5:  Mantissenbytes
```

3.4.8.3 Beispiel zur Berechnung der Mantissenbytes

Die Aufgliederung in Mantisse und Exponent war nur der rechnerische Anfangsschritt. Sie können sich jedoch mit Sicherheit vorstellen, daß das Hauptproblem darin besteht, Zahlen mit Nachkommastellen – also die Mantissen – ins Binärformat zu übertragen. »7« ist mit »%0111« leicht darstellbar, aber was ist mit »0.7«?

An einem praktischen Beispiel läßt sich das hierfür verwendete Rechenschema am verständlichsten erläutern. Nehmen wir einmal die Zahl »–13,2681«. Der Exponent ist 4, denn 2↑4 ist 16 und eine Mantisse im Bereich 0,5–1,0 multipliziert mit 16 liegt im richtigen Zahlenbereich für unser Beispiel. Die Mantisse ergibt sich in direkter Abhängigkeit davon:

Mantisse * 2↑Exponent = Zahl
Mantisse * 2↑4 = –13,2681
Mantisse = –13,2681/2↑4 = –13,2681/16 = –0,82925625

Diese Mantisse –0,82925625 ist nun in 4 Mantissenbytes aufzuteilen, denn das Exponentenbyte ist $84 (4 ist der Exponent, doch bei positiven Exponenten ist Bit 7 im Exponentenbyte gesetzt).

Die Wandlung der Mantisse geschieht durch die sogenannte normalisierte Darstellung. Deren wichtigstes Kennzeichen ist die Tatsache, daß eine »linksbündige« Binärdarstellung entsteht, d.h. das höchstwertige Bit nach dem Komma muß gesetzt sein, während vor dem Komma nur Nullbits stehen dürfen.

Unsere Mantisse –0.82925625 wandeln wir nun dadurch in 4 Bytewerte um, daß wir die Nachkommastellen jeweils mit 16 multiplizieren und die Vorkommastelle als hexadezimale Ziffer verwenden:

0,82925625	x 16 =	**13**,26810000	Hex-Ziffer: **D**
0,26810000	x 16 =	**4**,28960002	Hex-Ziffer: **4**
0,28960002	x 16 =	**4**,63360024	Hex-Ziffer: **4**
0,63360024	x 16 =	**0**,13760380	Hex-Ziffer: **A**
0,13760380	x 16 =	**2**,20166016	Hex-Ziffer: **2**
0,20166016	x 16 =	**3**,22656250	Hex-Ziffer: **3**
0,22656250	x 16 =	**3**,62500000	Hex-Ziffer: **3**
0,62500000	x 16 =	**10**,00000000	Hex-Ziffer: **A**

Hier wird die Rechnerei abgebrochen, da schon 8 Hex-Ziffern, also 4 Bytes, ermittelt wurden. Das negative Vorzeichen der Mantisse wurde in obiger Rechnung bewußt ignoriert, da es erst nach der Normalisierung berücksichtigt werden muß. Für die Mantisse erhalten wir also die normalisierte Darstellung »$D4 $4A $23 $3A«. Mit folgenden binären oder hexadezimalen Informationen ist demnach die Zahl »–13,2681« eindeutig beschrieben:

Exponent: $84 (Exponent 4; Vorzeichen des Exponenten: positiv → Offset $80)
Mantisse: $D4 $4A $23 $3A (normalisierte Darstellung von 0,82925625)
Vorzeichen der Mantisse: negativ

Exponent und Mantisse ergeben also exakt 5 Bytewerte. Stellt sich nun die Frage, wo das Vorzeichenbit der Mantisse untergebracht wird. Dafür gibt es zwei Möglichkeiten, die im nächsten Abschnitt vorgestellt werden.

3.4.8.4 FLPT- und MFLPT-Format

Bislang haben wir ganz allgemein vom »Fließkomma-Format« gesprochen, also von einer genau definierten Form der Zahlendarstellung. Dieses Fließkomma-Format ist jedoch noch unterteilt in FLPT- und MLFPT-Format. »FLPT« bedeutet dabei »Floating Point«, also nichts anderes als auch das deutsche Wort »Fließkomma«. »MLFPT« steht für »Memory Floating Point«, also »Speicher-Fließkomma«. Aus diesen Abkürzungen läßt sich somit schon der jeweilige Verwendungszweck ableiten: Das FLPT-Format dient zur Zahlenspeicherung bei Fließkomma-Rechnungen, d.h. die Fließkomma-Akkumulatoren sind entsprechend dem FLPT-Format strukturiert; Zahlen hingegen, die im Speicher gemerkt werden, wie z.B. Konstanten, unterliegen dem MFLPT-Format.

Am Beispiel aus 3.4.8.3 sehen wir die endgültige Zahlendarstellung in FLPT- und MFLPT-Format. Fassen wir vorher noch alle bislang gewonnenen Ergebnisse aus unserem Beispiel zusammen:

Zahl: –13,2681
Exponent: $84 (Exponent 4, Vorzeichen des Exponenten ist positiv)
Mantisse: $D4 $4A $23 $3A (normalisierte Darstellung von 0,82925625)
Vorzeichen der Mantisse: negativ

FLPT-Format

Da mit dem FLPT-Format »gearbeitet« (sprich: gerechnet) wird, ist es nicht weiter verwunderlich, daß es auf schnelle Verarbeitbarkeit der Zahl ankommt und nicht auf speicherplatzökonomische Aufteilung.

Daher wird für das Vorzeichen der Zahl (= Vorzeichen der Mantisse) ein ganzes Byte aufgebracht ($00 = positiv, $80 bis $ff = negativ). Insgesamt würde unsere Beispielzahl im FAC folgendermaßen untergebracht sein (Zahlen im FAC haben das FLPT-Format):

Adresse $61 (Exponentenbyte) : $84
Adresse $62 (Mantissenbyte 1) : $D4
Adresse $63 (Mantissenbyte 2) : $4A
Adresse $64 (Mantissenbyte 3) : $23
Adresse $65 (Mantissenbyte 4) : $3A
Adresse $66 (Vorzeichenbyte) : $80

Im ARG (FAC #2) würden dieselben Werte stehen, allerdings in den Adressen $69–$6E.

Wir sehen somit, daß im FLPT-Format 6 Bytes für eine Zahl aufgewandt werden, wobei im sechsten Byte nur Bit 7 von Bedeutung ist.

MFLPT-Format

Den Luxus, für ein einziges Vorzeichenbit ein komplettes Byte aufzuwenden, erlaubt sich der Interpreter nur bei den Fließkomma-Akkumulatoren, da der erzielte Rechenzeitgewinn eindeutig gegenüber dem höheren Speicheraufwand überwiegt. Bei der Speicherung vieler Werte fällt ein um 20 Prozent erhöhter Speicherplatzbedarf jedoch schon ins Gewicht, und deshalb hat man sich einen Trick einfallen lassen, um das Vorzeichenbit anstatt in einem zusätzlichen Byte 6 innerhalb der fünf ersten Bytes unterzubringen. Sicherlich werden Sie sich fragen, wie dies denn möglich sein soll, wenn doch jedes Bit in den ersten fünf Bytes eine tragende Funktion hat.

Erinnern Sie sich daher bitte noch einmal an die Umwandlung der Mantisse. Wir sprachen von einer »Linksbündigkeit«, die durch »Normalisierung« erreicht werden sollte. Linksbündigkeit hieß dabei, daß unmittelbar hinter dem Komma ein gesetztes Bit stehen sollte. Daraus folgt wiederum, daß Bit 7 im ersten Mantissenbyte **immer** den Inhalt »1« hat. Insofern ist Bit 7 von Mantisse #1 kein Informationsträger, da wir dieses 1-Bit unabhängig vom numerischen Wert voraussetzen können. Der letzte Gedankenschritt ist vielleicht schon von Ihnen erkannt: Bit 7 in Mantisse #1 beinhaltet fortan das Vorzeichenbit. So kommt eine MFLPT-Zahl mit 5 Bytes Speicherbedarf aus.

Da beim negativen Vorzeichen des Beispiels Bit 7 wiederum zu setzen ist (0 = positiv, 1 = negativ), ist das MFLPT-Format von –13,2681 somit »$84 $D4 $4A $23 $3A«. +13,2681 würde allerdings durch »$84 $54 $4A $23 $3A« repräsentiert, da Bit 7 im ersten Mantissenbyte für positive Zahlen zu löschen ist.

3.4.9 Polynome und das Horner-Schema

Mit Hilfe des in 3.4.8 vorgestellten Fließkomma-Formates wickelt der Interpreter alle Rechenaufgaben ab. Er verfügt zunächst einmal über Routinen für die Grundrechenarten (Addition, Subtraktion, Multiplikation, Division); diese Routinen sind im Prinzip nur auf Fließkommazahlen ausgelegte Maschinenbefehle zur Verknüpfung der Mantissen- und Exponentenbytes, um die entsprechenden Rechenoperationen durchzuführen.

Bei Funktionen wie EXP, SIN und LOG jedoch ist es nicht mehr mit byteweisen Operationen möglich, die Ergebnisse zu berechnen. Hier setzen sogenannte Näherungspolynome ein. Ein Polynom ist in der Mathematik eine Reihenentwicklung von Potenzierungen, also z.B. »x↑5 + 7↑x↑3 + 17«. Mit Hilfe solcher Formeln lassen sich Näherungswerte für fast alle mathematischen Funktionen angeben, allerdings sind die entsprechenden Polynome erheblich komplizierter als das aufgeführte Beispiel.

Die allgemeine Form eines Polynoms lautet:

$$f(x) = a0*x\uparrow 0 + a1*x\uparrow 1 + a2*x\uparrow 2 + a3*x\uparrow 3 + \ldots + aN*x\uparrow N$$

also nach Ausrechnen der beiden ersten Glieder:

$$f(x) = a0 + a1*x + a2*x\uparrow 2 + a3*x\uparrow 3 + \ldots + aN*x\uparrow N$$

a0 – aN sind Koeffizienten (innerhalb des für Fließkommazahlen zulässigen Bereiches frei wählbar), N ist eine natürliche Zahl. Die Koeffizienten a0 – aN und die Variable x (keine Basic-Variable) werden in dem bereits besprochenen MFLPT-Format (5 Bytes pro Zahlenwert) verarbeitet. Das sogenannte Horner-Schema beruht darauf, die Berechnung von Polynomen n-ten Grades (n bezieht sich dabei auf die höchste im Polynom auftretende Potenz) zu erleichtern und dadurch zu beschleunigen. Der obige allgemeine Ansatz läßt sich im Horner-Schema wie folgt formulieren:

$$f(x) = a0 + x*(a1 + x*(a2 + x*(a3 + \ldots + x*(aN–1 + aN*x) \ldots)))$$

Durch dieses Ausklammern von X verringert sich die Anzahl der anfallenden Multiplikationen. Schon bei einem Polynom 4. Grades sind unter Anwendung des Horner-Schemas lediglich 4 statt 10 Multiplikationen erforderlich, um das Funktionsergebnis zu ermitteln.

Der Interpreter bzw. die Polynomberechnungsroutine des Interpreters setzen das Horner-Schema konsequent ein. Daher war es erforderlich, Ihnen diese Rechenmethode vorzustellen, wenn es sich auch um trockenen mathematischen Stoff handelt.

3.4.10 Fehler- und Steuermeldungen

Die Eingabe und Verarbeitung von Basic-Programmen ist im Grunde genommen eine Kommunikation zwischen dem Basic-Interpreter und dem Anwender oder Programmierer. Wenn bei diesem Dialog der Anwender/Programmierer etwas mitteilen möchte, so betätigt er die entsprechenden Tasten (oder führt Joystickbewegungen aus). Will der Interpreter sich zu Wort melden, so geschieht dies durch Meldungstexte, die am Bildschirm (oder einem anderen aktuellen Ausgabegerät) erscheinen. Vor allem bei fehlerhaften Eingaben ist dies vonnöten, damit der Anwender/Programmierer seinen Fehler bemerkt und nach Möglichkeit korrigieren kann. Andere Meldungen wiederum dienen als Signal, z.B. dafür, daß neue Eingaben getätigt werden dürfen.

Die gängigste Steuermeldung ist »READY.« (Eingabe-Prompt): Der Interpreter wartet auf neue Basic-Befehle oder Zeileneingaben. Ist eine INPUT-Eingabe nicht korrekt, erfolgt »REDO FROM START« (frei übersetzt: »nochmal von vorne eingeben«) oder

»EXTRA IGNORED«, wenn ein Teil der Eingabe aufgrund vorhandener Trennzeichen bewußt »vergessen« wurde.

Die meisten Interpretermeldungen jedoch sind Fehlertexte. Stellt die Routine zu einem bestimmten Befehl bei dessen Interpretation fest, daß Fehler vorliegen, so lädt sie die entsprechende Fehlernummer ins X-Register und ruft den allgemeinen Fehlereinsprung auf. Dort wird der Text zur Fehlerbeschreibung ausgegeben und das Basic-Programm abgebrochen (Warmstart).

Folgende Fehlermeldungen kennt das Basic 2.0 des C64 (siehe Tabelle 3.14):

Fehlernummer		Fehlertext
1	($01)	TOO MANY FILES
2	($02)	FILE OPEN
3	($03)	FILE NOT OPEN
4	($04)	FILE NOT FOUND
5	($05)	DEVICE NOT PRESENT
6	($06)	NOT INPUT FILE
7	($07)	NOT OUTPUT FILE
8	($08)	MISSING FILENAME
9	($09)	ILLEGAL DEVICE NUMBER
10	($0A)	NEXT WITHOUT FOR
11	($0B)	SYNTAX!
12	($0C)	RETURN WITHOUT GOSUB
13	($0D)	OUT OF DATA
14	($0E)	ILLEGAL QUANTITY
15	($0F)	OVERFLOW
16	($10)	OUT OF MEMORY
17	($11)	UNDEF'D STATEMENT
18	($12)	BAD SUBSCRIPT
19	($13)	REDIM'D ARRAY
20	($14)	DIVISION BY ZERO
21	($15)	ILLEGAL DIRECT
22	($16)	TYPE MISMATCH
23	($17)	STRING TOO LONG
24	($18)	FILE DATA
25	($19)	FORMULA TOO COMPLEX
26	($1A)	CAN'T CONTINUE
27	($1B)	UNDEF'D FUNCTION
28	($1C)	VERIFY
29	($1D)	LOAD
30	($1E)	BREAK

Tabelle 3.14: Fehlermeldungen des Basic 2.0

3.4.11 Der Stapel als Hilfsmittel des Interpreters

In Ihren eigenen Maschinenprogrammen haben Sie den Stapel als bequemen Datenspeicher mit LIFO-Struktur (LIFO = »Last In, First Out«) schätzen gelernt.

Auch der Basic-Interpreter setzt diesen ausgiebig ein. Zum einen werden auf ihm zwischenzuspeichernde Werte (z.B. Registerinhalte) gemerkt, zum anderen dient er auch als »Basic-Stack«. Wie Sie wissen, speichert der Stapel bei JSR-Aufrufen in Maschinensprache die Rücksprungadressen; der Basic-Interpreter nun legt zusätzlich bei GOSUB-Aufrufen die entsprechenden Informationen (Zeilennummer und Programmstelle für Rücksprung) sowie bei FOR-Befehlen zum Öffnen einer FOR/NEXT-Schleife die diesbezüglichen Angaben auf dem Prozessorstapel ab. Daher spricht man auch vom »Basic-Stack«, der übrigens beim C128 einen eigenen Speicherbereich zugewiesen bekommen hat und somit nicht den Prozessorstapel belastet.

Halten wir also noch einmal fest, daß es zwei Arten von Basic-Einträgen im Stapel gibt: GOSUB/RETURN- und FOR/NEXT-Einträge. Diese werden jeweils bei Bedarf an der aktuellen Stapelposition untergebracht. Ist nicht mehr genügend Platz am Stapel vorhanden, erfolgt die Meldung »OUT OF MEMORY«, wie Sie nach der folgenden Eingabe, die ansonsten sinnlos ist, feststellen werden:

```
NEW
10 GOSUB 10
RUN
```

Das Prinzip dieser Eingabe ist klar: Ohne daß je ein RETURN erfolgt, das auch den Stapel vom GOSUB/RETURN-Eintrag befreien würde, wird solange ein weiterer GOSUB/RETURN-Eintrag angelegt, bis der Stapel überläuft. Die Anzahl der erfolgten Durchläufe wird mit folgendem Programm gemessen:

```
0  I=0
10 I=I+1:PRINT I:GOSUB 10
```

Als letzte Zahl sehen sie 24, also wurden 23 Durchläufe ohne Fehlermeldung ausgeführt.

Kommen wir nun zum Aufbau der beiden Arten von Basic-Einträgen im Stapel:

a) GOSUB/RETURN-Eintrag

Ein JSR/RTS-Eintrag des Prozessors belegt 2 Byte für die Rücksprungadresse. Etwas umfangreicher ist dieser Eintrag des Basic-Interpreters (Tabelle 3.15):

Byte 1	HB des CHRGET-Zeigers der Rücksprungadresse
Byte 2	LB des CHRGET-Zeigers der Rücksprungadresse
Byte 3	HB der Zeilennummer der Rücksprungstelle
Byte 4	LB der Zeilennummer der Rücksprungstelle
Byte 5	$8D (GOSUB-Token) als Markierung des Interpreters

Tabelle 3.15: Aufbau eines GOSUB/RETURN-Eintrags

Ein GOSUB/RETURN-Eintrag verschwindet vom Stapel, sobald der RETURN-Befehl ausgeführt wird und der Rücksprung erfolgt ist. Ebenso entfernt der Prozessor einen JSR/RTS-Eintrag nach dem RTS-Rücksprung.

b) FOR/NEXT-Eintrag
Zur Bestimmung einer Schleife sind einige Informationen erforderlich (Tabelle 3.16):

Byte 1	HB des CHRGET-Zeigers des Befehls nach FOR
Byte 2	LB des CHRGET-Zeigers des Befehls nach FOR
Byte 3	HB der Zeilennummer der Fortsetzungsposition
Byte 4	LB der Zeilennummer der Fortsetzungsposition
Byte 5–9	MFLPT-Format des Schleifenendwertes
Byte 10	Vorzeichen der Schrittweite (= Schleifenrichtung)
Byte 11–15	MFLPT-Format der Schleifenschrittweite (STEP)
Byte 16	HB der Adresse der Schleifenvariablen
Byte 17	LB der Adresse der Schleifenvariablen
Byte 18	$81 (FOR-Token) als Markierung des Interpreters

Tabelle 3.16: Aufbau eines FOR/NEXT-Eintrags

Ein FOR/NEXT-Eintrag wird erst dann vom Stapel gelöscht, wenn die Schleife komplett durchlaufen wurde (Überschreiten bzw. Erreichen des Schleifenendwertes).

Der Vollständigkeit halber sei auch erwähnt, daß die Bytes $0100–$013e bei Kassettenoperationen als Speicher für die Fehlerbeschreibungen dienen. Die Adressen $00ff–$010a werden zusätzlich noch bei der Umwandlung einer Fließkommazahl ins ASCII-Format verwendet, wodurch der Stapel im Bereich $0100–$010a tangiert ist.

Da die entsprechenden Adressen jedoch nur als herkömmlicher Arbeitsspeicher eingesetzt werden und die spezielle Speicherstruktur des Stapels darauf keinen Einfluß nimmt, finden Sie erst in Kapitel 5 (Speicherdokumentation) nähere Erläuterungen dazu.

3.5 Verknüpfungsstellen zwischen Betriebssystem und Basic-Interpreter

Wie Sie an der vorausgegangenen Beschreibung gesehen haben, arbeitet der Basic-Interpreter nicht für sich allein, sondern baut auf das Betriebssystem auf: **Jede Ein-/Ausgabe wickelt der Basic-2.0-Interpreter letztlich über Kernal-Aufrufe ab.**

Für die eigene Verwendung von Routinen des Basic-Interpreters (oder auch des Betriebssystems) sind daher die Verknüpfungsstellen von großem Interesse, um fehler- und absturzfrei programmieren zu können.

3.5.1 Speicherbereiche von Interpreter und Betriebssystem

Im allgemeinen nennt man den ROM-Bereich von $a000 bis $bfff »Interpreter-ROM« und denjenigen von $e000 bis $ffff »Betriebssystem-ROM« oder auch »Kernal-ROM«. Diese Grobgliederung ist jedoch sehr ungenau; es wäre ja auch erstaunlich, wenn zwei so komplexe Programme wie der Interpreter und das Kernal exakt dieselbe Länge an Programmcode belegen würden. Richtig ist zwar, daß beide »in etwa« 8 Kbyte lang sind, dabei wird aber zu oft vergessen, daß der Interpreter etwas größer als 8 Kbyte, das Kernal hingegen etwas kleiner ist. Somit kann die Aufteilung in zwei 8 Kbyte-Bereiche nicht funktionieren, wie Sie sicher einsehen werden.

Stattdessen belegt ein Teil des Interpreters Speicher im Kernal-ROM, nämlich von $e000 bis $e4b6. In diesem Bereich liegen folgende Programmteile:

- Fortsetzung der Routine zur Funktion EXP, die bei $bfed beginnt
- Polynomroutinen POLYX und POLY
- Routinen zu den Basic-Anweisungen RND, SYS, SAVE, VERIFY, LOAD, OPEN, CLOSE, COS, SIN, TAN, ATN
- »Basic-Kernal-Aufrufe« (Beschreibung folgt in 3.5.2)
- Initialisierungsroutinen für Basic-Speicherbereiche (Vektoren, Arbeitsspeicher) inklusive Routine MSGNEW (Ausgabe der Einschaltmeldung)
- Basic-2.0-NMI-Einsprung

Diese ausgelagerten Interpreter-Routinen jedoch stützen sich ausgiebig auf Routinen im eigentlichen Interpreter-ROM. Daher ist es nicht möglich, bei ausgeschaltetem Basic-ROM ($a000–$bfff) bestimmte Routinen im Bereich $e000–$e4b6 mit Erfolg aufzurufen: Beim nächstbesten Aufruf eines Programmteils zwischen $a000 und $bfff ist ein Absturz vorprogrammiert.

Lediglich die Initialisierungsroutinen können verwendet werden, über den Nutzen läßt sich aber streiten.

3.5.2 Basic-Kernal-Aufrufe

Die Kernal-Sprungtabelle umfaßt bekanntlich Einsprünge für alle wichtigen Ein-/Ausgabe-Funktionen. Ist nun eine Interpreter-Routine (z.B. eine Befehlsroutine) auf die Verwendung eines Kernal-Einsprungs angewiesen, so wird dieser nur in den seltensten Fällen direkt angesprungen. Normalerweise erfolgt ein Aufruf eines »Basic-Kernal-Einsprungs« im Bereich $e10c–$e129. Dort stehen JSR-Befehle zu allen von Basic 2.0 benötigten Kernal-Routinen, bei denen I/O-Fehler auftreten könnten. Auf einen solchen JSR-Befehl folgt jeweils ein BCS-Befehl zum Testen des Fehlerbits C (C=Carry-Flag). Ist dieses gesetzt, so wird die spezielle Fehlerbehandlung bei $e0f9 ausgelöst (EREXIT genannt), ansonsten erfolgt ein gewöhnlicher RTS-Rücksprung, da alles reibungslos abgelaufen ist. Eine Zusammenstellung der Basic-Kernal-Aufrufe ist Tabelle 3.17.

Basic-Kernal-Einsprung	Label	aufgerufene Kernal-Routine
$e10c	BBSOUT	BSOUT ($ffd2)
$e112	BBASIN	BASIN ($ffcf)
$e118	BCKOUT	spezielle Routine bei $e4ad
$e11e	BCHKIN	CHKIN ($ffc6)
$e124	BGETIN	GETIN ($ffe4)

Tabelle 3.17: Zusammenstellung der Basic-Kernal-Einsprünge

Außer diesen Einsprüngen gibt es selbstverständlich noch eine Reihe weiterer Aufrufe von Betriebssystemroutinen, die der Interpreter ausführt. Diese Aufrufe können Sie der Cross-Referenz aus 2.4 entnehmen und dann gegebenenfalls im ROM-Listing (Kapitel 1) nach-schlagen.

3.5.3 Basic-ROM-Vektoren

Der Basic-Interpreter ist also ohne Betriebssystem nicht »lebensfähig«. Stellt sich nun umgekehrt die Frage, ob sich das Betriebssystem auf Interpreter-Routinen stützt. Hierauf kann man mit einem klaren »Nein« antworten, muß jedoch die einzige Ausnahme kennen:

Die Routinen RESET ($fce2) und NMI ($fe43) lösen einen Kalt- (RESET) oder Warmstart (NMI) des Basic-Interpreters aus. Um den Interpreter zu aktivieren, müssen sie ihn logischerweise anspringen. Diese beiden Verzweigungen des Betriebssystems in den Interpreter liegen bei $fcff und $fe6f. Bei $fcff springt die Reset-Routine über den Basic-Kaltstartvektor $a000/$a001, bei $fe6f die NMI-Routine über den Basic-Warmstartvektor $a002/$a003. Diese beiden Vektoren weisen dann ihrerseits in das Kernal-ROM $e000–$ffff, allerdings in den von Interpreter-Routinen belegten Teil am Anfang des $e000-Blockes.

Abgesehen davon nutzt das Betriebssystem keine einzige Interpreter-Routine oder eine Datentabelle im Interpreter-ROM. Lediglich die »ausgelagerten« Interpreter-Routinen am Anfang des Kernal-ROM müssen zwangsläufig in den Bereich $a000–$bfff verzweigen, wie wir schon längst festgestellt haben. Auch hier gibt die Cross-Referenz (2.4) Auskunft.

Kapitel 4
Die ROM-Routinen im Detail

Vorbemerkung zu diesem Kapitel

Dieses Kapitel ist eine notwendige Erweiterung von Kapitel 1, dem eigentlichen ROM-Listing. Hier erfahren Sie noch einmal im Klartext,

1. welchen Zweck die einzelnen ROM-Routinen haben,
2. wie sie in programmtechnischer Hinsicht funktionieren,
3. welche Besonderheiten sie aufweisen,
4. wie sie angewendet werden.

Diese vier Punkte sprechen zwar das ROM-Listing auf seine Weise auch an, jedoch kann man nur in Verbindung mit diesem Kapitel von »vollständiger Information« sprechen. Bisherige Bücher dieser Art haben sich auf ROM-Listings beschränkt; hier soll jedoch ein neuer Standard für die Dokumentation von Basic-Interpreter und Betriebssystem des C64 gesetzt werden.

Damit die parallele Anwendung von Kapitel 1 und 4 möglichst unbelastet ist, geht auch Kapitel 4 »chronologisch«, also nach den Einsprungadressen der Routinen, vor. Die Eignung als Nachschlagewerk wird auch dadurch gefördert, daß an jeder Stelle in diesem Kapitel derselbe Kenntnisstand Voraussetzung ist. (Sie sollten Kapitel 3 gelesen haben.)

Bevor wir nun loslegen, sei noch eine kleine Bemerkung gestattet: Selbstverständlich werden hier auch die ROM-Tabellen sowie RAM-Programme (CHRGET $0073) besprochen. Da jedoch diese ausschließlich im Zusammenhang mit ROM-Routinen Bedeutung tragen, ist die Kapitelüberschrift »Die ROM-Routinen im Detail« durchaus richtig.

CHRGET $0073/CHRGOT $0079: Zeichen aus Basic-Text holen

Diese Routinen liegen zwar im RAM des C64, sind jedoch unverzichtbare Basis der ROM-Routinen und werden dazu in der Reset-Routine von der ROM-Quelle $e3a2–$e3b9 (siehe dort wegen Listing von CHRGET/CHRGOT) an diese Speicherplätze kopiert.

Nach »jsr chrget« befindet sich im Akku der Code an der aktuellen Position im Basic-Programm; die Prozessorflags enthalten erste Informationen über diesen Code. Gleichzeitig zählt CHRGET ($0073) den Zeiger auf die aktuelle Position (»CHRGET-Zeiger« genannt) um eine Position weiter.

CHRGOT ($0079) hingegen liest den letzten über CHRGET ($0073) eingeholten Wert ein, ohne den CHRGET-Zeiger zu erhöhen.

Nach Ausführung von CHRGET/CHRGOT haben die Prozessorflags bestimmte Werte, die einzig und allein vom eingelesenen Wert abhängen. Ist das Carry-Flag gelöscht, so handelt es sich um eine Ziffer (»0« – »9«, ASCII-Codes $30–$39); ein gesetztes Carry-Flag weist darauf hin, daß es sich um keine Ziffer handelt.

Falls das Zero-Flag den Wert »1« hat, liegt eine Befehls-/Zeilen-Endmarkierung vor ($00 oder Doppelpunkt, ASCII-Code $3a); bei Z=0 handelt es sich demnach um keine Endmarkierung.

Das N-Flag ist nur bei Werten, die kleiner als $3a (Doppelpunkt) sind, gesetzt. Eine praktische Verwendung ergibt sich hierfür kaum.

Die Analyse der CHRGET-Routine ist mindestens so interessant wie ihre Anwendung. Wenn man nämlich CHRGET/CHRGOT näher untersucht, stellt man fest, daß als einziges Register der Akkumulator angesprochen wird. Die gerade auszulesende Adresse steht in der Routine selbst: Der LDA-Befehl bei $0079 wird bei $0073–$0078 laufend modifiziert. Dies heißt »Selbstmodifikation«, weil sich das CHRGET-Programm selbst verändert. Diese Programmiertechnik habe ich im Artikel »Effektives Programmieren in Assembler« im 64'er-Sonderheft 8/85 (siehe Seite 74ff.) auch an anderen Beispielen vorgestellt; ich bin sicher, daß dieser Artikel eine Fundgrube für viele Insider ist, die noch ein paar Tricks zur Programmierung in Maschinensprache kennenlernen wollen.

Ein eigenes Anwendungsbeispiel zu CHRGET/CHRGOT ist noch Listing 4.1, das zwar mit Hypra-Ass assembliert wird, aber erst nach einem Reset gestartet werden kann. Die Syntax lautet:

```
SYS (49152) TEXT
```

Anstelle von **TEXT** können Sie beliebige Zeichen angeben, die danach auf den Bildschirm ausgegeben werden. Falls es sich um Ziffern handelt, erfolgt automatisch die Reversdarstellung.

```
READY.

100  -.BA $C000 : START: SYS (49152) TEXT
110  -:
120  -: NICHT VON HYPRA-ASS AUS STARTEN.
130  -: SONDERN ERST RESET AUSLOESEN UND
140  -: DANN STARTEN
150  -:
160  -:
170  -.GL CHRGET = $0073
180  -.GL CHRGOT = $0079
190  -:
200  -.GL BSOUT  = $FFD2 : ZEICHEN AUSGEBEN
210  -:
220  -           LDA #13         : CARRIAGE RETURN
230  -           JSR BSOUT       : AUSGEBEN
240  -:
250  -           JSR CHRGOT      : ERSTES ZEICHEN HOLEN
260  -           JMP AUSGEBEN
270  -:
280  -START      LDA #13         : CARRIAGE RETURN
290  -           JSR BSOUT       : AUSGEBEN
300  -:
310  -           JSR CHRGET      : NAECHSTES ZEICHEN HOLEN
320  -:
330  -AUSGEBEN  LDA #$92        : REVERS OFF
340  -           BCS PRINT       : C=1: KEINE ZIFFER
350  -           LDA #$12        : REVERS ON
360  -:
370  -PRINT     JSR BSOUT       : STEUERZEICHEN AUSGEBEN
380  -           JSR CHRGOT      : LETZTES ZEICHEN HOLEN
390  -           JSR BSOUT       : AUSGEBEN
400  -           JSR CHRGOT      : LETZTES ZEICHEN HOLEN
410  -           BNE START       : Z=0: KEINE ENDMARKIERUNG
420  -           RTS             : RUECKKEHR INS BASIC

READY.
```

Listing 4.1: Beispiel zu CHRGET/CHRGOT

ROM-Vektor für Basic-Kaltstart: $a000/$a001

Über diesen Vektor wird in der Reset-Routine bei $fcff gesprungen (jmp ($a000)); es erfolgt somit ein Sprung nach $e394, wo sich die Kaltstart-Routine für Basic 2.0 befindet.

Voraussetzung für die Abarbeitung von $fcff und folglich auch für die Verwendung dieses Vektors ist allerdings, daß keine Anti-Reset-Kennung vorliegt, weil sonst die Reset-Routine über den RAM-Vektor $8000/$8001 anstatt über diesen ROM-Vektor verzweigt.

Mit der Adresse $a000 hat es eine besondere Bewandtnis, wenn Sie von der recht beliebten Möglichkeit Gebrauch machen, das C64-ROM ins RAM an gleicher Adresse zu kopieren und auf RAM umzuschalten. Dann nämlich geht bei Auslösen eines Reset der Inhalt dieser Adresse $a000 verloren, und wenn Sie nach dem Reset wieder mit »POKE 1,53« auf RAM-Betrieb schalten, kann es Probleme geben. Diese werden durch vorheriges »POKE 40960,148« (»POKE $a000,$94«) logischerweise umgangen, da durch diese Eingabe der richtige Inhalt von $a000 wiederhergestellt wird.

Deshalb wird das Programm Hypra-Load (64'er, Ausgabe 10/84) nach einem Hardware-Reset nicht nur durch »POKE 1,53«, sondern durch »POKE 40960,148:POKE 1,53« reaktiviert.

Der Inhalt der Adresse $a000 geht übrigens bei der Ermittlung der Grenze zwischen RAM und ROM verloren (siehe Dokumentation der Reset-Routine).

ROM-Vektor für Basic-NMI: $a002/$a003

Nach Betätigung von <RUN/STOP RESTORE> springt die NMI-Routine bei $fe6f über diesen Vektor nach $e37b.

Voraussetzung ist hier – wie beim ROM-Vektor für Basic-Kaltstart ($a000/$a001) – allerdings, daß keine Anti-Reset-Kennung im Speicher steht, damit nicht über $8002/$8003 (RAM-Vektor) anstatt über diesen ROM-Vektor verzweigt wird.

ROM-Kennung: $a004–$a00b

In diesen Adressen steht das ASCII-Format des Textes »CBMBASIC«. Es handelt sich hier um eine reine Copyright-Information ohne Einfluß auf die Funktionsweise des C64, denn diese Adressen werden von keiner Stelle im ROM angesprochen. Mir ist auch noch kein C64-Programm bekannt, daß von dieser ROM-Kennung irgendwelchen Gebrauch macht (außer zu Programmschutz-Zwecken, um den »Knacker« zu irritieren).

Sollten Sie also das ROM ins RAM übertragen, können Sie diese 8 Bytes ohne weiteres als Arbeitsspeicher für Ihr modifiziertes ROM einsetzen.

Adressen der Routinen zu den Basic-Befehlen: $a00c–$a051

Wie Sie aus Kapitel 3 wissen, werden die Basic-Befehle vom Interpreter als Tokens gespeichert. Dadurch ergibt sich eine feste Reihenfolge der Befehle:

```
END, FOR, NEXT, DATA, INPUT#, INPUT, DIM, READ,
LET, GOTO, RUN, IF, RESTORE, GOSUB, RETURN, REM,
STOP, ON, WAIT, LOAD, SAVE, VERIFY, DEF, POKE,
PRINT#, PRINT, CONT, LIST, CLR, CMD, SYS, OPEN,
CLOSE, GET, NEW
```

Als »Befehle« wollen wir in diesem Zusammenhang nur die soeben aufgeführten Schlüsselwörter bezeichnen; selbstverständlich haben auch Funktionen und Operatoren ihre Tokens, aber diese werden von der Adreßtabelle $a00c–$a051 nicht erfaßt. Definitionsgemäß ist ein »Befehl« also ein Basic-Schlüsselwort, das unmittelbar am Zeilenanfang oder hinter einem Doppelpunkt stehen kann.

Bei der Ausführung eines solchen Befehls liest die Interpreterschleife das Token des zu durchlaufenden Befehls ein. Dann wird anhand des Tokens die Position ermittelt, an welcher in dieser

Tabelle (Sa00c–Sa051) die Adresse der Befehlsroutine zu finden ist. Das Ergebnis ist ein Wert von 0 bis 34, da es ja 35 Befehle gibt. Dieser Wert wird dann bei Sa7f7 verdoppelt, weil jede Adresse 2 Bytes in der Tabelle beansprucht. Der dadurch erhaltene Offset kommt ins Y-Register, anhand dessen die Adresse aus der ROM-Tabelle auf den Stapel gelegt wird. Beim Aufruf der CHRGET-Routine über JMP erfolgt dann ein RTS aus CHRGET: um diesen auszuführen, holt der Prozessor die beiden obersten Bytes vom Stapel herunter und springt an die durch diese Bytes angegebene Adresse.

Dieser Stapelmanipulationstrick bedingt, daß in der ROM-Tabelle nicht die tatsächlichen Adressen der Befehlsroutinen stehen, sondern die um 1 verringerten Werte. Der Prozessor merkt sich nämlich die Rücksprungadressen für JSR/RTS in diesem Format (Rücksprungadresse – 1) am Stapel.

Adressen der Routinen zu den Basic-Funktionen: $a052–$a07f

Nicht nur die Befehle, sondern auch die Funktionen tokenisiert der Basic-Interpreter. Auch die Funktionen haben somit eine durch die numerische Reihenfolge ihrer Tokens vorgegebene Reihenfolge:

```
SGN, INT, ABS, USR, FRE, POS, SQR, RND, LOG,
EXP, COS, SIN, TAN, ATN, PEEK, LEN, STR$, VAL,
ASC, CHR$, LEFT$, RIGHT$, MID$
```

Bei der Auswertung einer Funktion geht der Interpreter ähnlich wie bei Befehlen vor: Anhand des Token wird die Adresse der Routine aus der ROM-Tabelle entnommen und aufgerufen. Da jedoch bei der Funktionsauswertung kein Stapelmanipulationstrick wie bei der Befehlsinterpretation eingesetzt wird, stehen die Routinenadressen in dieser ROM-Tabelle im gewöhnlichen Low-High-Format, also ohne daß 1 subtrahiert wird.

Prioritätsflags und Routinenadressen zu den Basic-Operatoren: $a080–$a09d

Die Operatoren sind nach Befehlen und Funktionen nun endlich die dritte und letzte Gruppe von tokenisierten Basic-Schlüsselwörtern. Ihre Auswertung bereitet den größten Aufwand, da jeder Operator eine spezifische Priorität hat. Die bekannteste Prioritätsregel lautet »Punkt vor Strich« und besagt, daß zuerst alle »Punkt-Operationen« (Multiplikation, Division) und dann erst die »Strich-Operationen« (Addition, Subtraktion) auszurechnen sind. Als Beispiel eignet sich »3+10*5«. Hier würde es ohne die definierte Punkt-vor-Strich-Priorität zwei Lösungen geben:

1. 3+10*5 = 13*5 = 65
2. 3+10*5 = 3+50 = 53

Richtig ist natürlich, Sie wissen es schon, nur die zweite Lösung, da zuerst die Multiplikation »10*5« und dann die Addition zu berechnen ist.

Man spricht davon, daß die Multiplikation über eine höhere Priorität als die Addition verfügt. Die Division hingegen hat dieselbe Priorität wie die Multiplikation, und bei der Rechnung »3*10/5« ist es völlig belanglos, ob sie zuerst multiplizieren oder dividieren: In jedem Fall lautet das Ergebnis »6«.

In dieser Operatorentabelle besteht nun jeder Eintrag aus 3 Bytes: 1 Byte für die Priorität, 2 Bytes für die Adressen der Operatoren.

Die Adressen der Operatoren sind wie die Befehlsadressen um 1 dekrementiert, da zu deren Verwendung ein Stapelmanipulationstrick herangezogen wird, der dieses erfordert.

Die Priorität wird als 1-Byte-Wert gemerkt; je höher dieser Wert, desto höher ist auch die Priorität. Tabelle 4.1 gibt Auskunft über die Rangfolge der Prioritäten.

Rang	Operator	Prioritätsbyte
1	Potenzierung	$7f
2	Vorzeichenwechsel	$7d
3	Multiplikation und Division	$7b
4	Addition und Subtraktion	$79
5	Vergleichsoperatoren	$64
6	NOT	$5a
7	AND	$50
8	OR	$46

Tabelle 4.1: Die Prioritäten der Basic-2.0-Operatoren

Tabelle der Basic-2.0-Schlüsselwörter für Tokenisierung: $a09e–$a19d

Damit nach der Eingabe einer Basic-Zeile die Tokenisierung (Umwandlung der Schlüsselwörter in Tokens) erfolgen kann, muß die Tokenisierungsroutine über den Klartext der Schlüsselwörter verfügen, welchen diese Tabelle $a09e–$a19d enthält. Die Tabellenstruktur ist äußerst effizient: In der Reihenfolge der Tokens sind die Klartexte enthalten, und das Ende jedes Klartextes wird dadurch markiert, daß im entsprechenden Byte das Bit 7 gesetzt ist.

Tabelle 4.2 enthält alle Tokens und die dazugehörigen Klartexte.

Aufbau der Tokens

Die Reihenfolge der Tokens ist sehr zweckgerichtet:

- Die Tokens $80–$a2 stehen für die Basic-2.0-Befehle, die in der Interpreterschleife ausgeführt werden, indem die Adresse der Befehlsroutine ausgelesen und angesprungen wird. Ist »X« das

Token	Klartext	Token	Klartext
$80	END	$a6	SPC(
$81	FOR	$a7	THEN
$82	NEXT	$a8	NOT
$83	DATA	$a9	STEP
$84	INPUT#	$aa	+
$85	INPUT	$ab	–
$86	DIM	$ac	*
$87	READ	$ad	/
$88	LET	$ae	↑
$89	GOTO	$af	AND
$8a	RUN	$b0	OR
$8b	IF	$b1	<
$8c	RESTORE	$b2	=
$8d	GOSUB	$b3	>
$8e	RETURN	$b4	SGN
$8f	REM	$b5	INT
$90	STOP	$b6	ABS
$91	ON	$b7	USR
$92	WAIT	$b8	FRE
$93	LOAD	$b9	POS
$94	SAVE	$ba	SQR
$95	VERIFY	$bb	RND
$96	DEF	$bc	LOG
$97	POKE	$bd	EXP
$98	PRINT#	$be	COS
$99	PRINT	$bf	SIN
$9a	CONT	$c0	TAN
$9b	LIST	$c1	ATN
$9c	CLR	$c2	PEEK
$9d	CMD	$c3	LEN
$9e	SYS	$c4	STR$
$9f	OPEN	$c5	VAL
$a0	CLOSE	$c6	ASC
$a1	GET	$c7	CHR$
$a2	NEW	$c8	LEFT$
$a3	TAB(	$c9	RIGHT$
$a4	TO	$ca	MID$
$a5	FN	$cb	GO

Tabelle 4.2: Tokens des Basic 2.0 und dazugehörige Klartexte

Token eines Befehls, so ergibt folgende Formel die Adresse der Routine zu diesem Befehl:

```
PEEK($a00c+(X-$80)*2) +
256*PEEK($a00c+(X-$80)*2+1) + 1
```

- Die Tokens $a3–$a7 sowie $a9 repräsentieren Schlüsselwörter, die ausschließlich innerhalb bestimmter Befehlsroutinen interpretiert oder als syntaktische Erfordernisse aufgestellt werden: »TAB(« und »SPC(« bearbeitet die PRINT-Routine, TO/FN/THEN/STEP werden von den Routinen zu den Befehlen FOR/DEF/IF aus syntaktischen Gründen verlangt.
- Die Tokens $a8 sowie $aa–$b3 ersetzen Basic-Operatoren.
- Die Tokens $b4–$ca entsprechen den Basic-Funktionen.
- Das Token $cb schließlich ermöglicht es, das Schlüsselwort »GOTO« auch als »GO TO« zu schreiben, da »GO« als eigenes Token existiert und als solches von der Interpreterschleife erkannt wird.

Struktur der Tokenisierungstabelle

Um festzustellen, inwiefern die Reihenfolge der Tokens die Tokenisierung selbst erleichtert, müssen wir uns kurz über den Vorgang der Tokenisierung informieren.

Bei der Tokenisierung versucht der Interpreter, Schlüsselwörter im eingegebenen Basic-Text zu finden. Sobald er eine Zeichenfolge im Basic-Text entdeckt, die in derselben Reihenfolge auch als Eintrag in der Tokenisierungstabelle zu finden ist, ersetzt er die Bytefolge durch das Befehlstoken, also durch die Position des Klartextes innerhalb der Tokenisierungstabelle, wozu noch der Offset $80 addiert wird. Daraufhin werden im Rest der Eingabe weitere Schlüsselwörter gesucht, bis die gesamte Basic-Eingabe durchforstet ist.

Als Beispiel wollen wir die Umwandlung der Eingabe »FOR I=1 TO 5« verfolgen:

Phase 1:

```
FOR I=1 TO 5
```

Phase 2:

```
[FOR-Token $81] I=1 TO 5
```

Phase 3:

```
[FOR-Token $81] I["="-Token $b2]1 TO 5
```

Phase 4:

```
FOR-Token $81] I["="-Token $b2]1 [TO-Token $a4] 5
```

In diesem Fall hat der Algorithmus zweifellos funktioniert. Schwierig wird es jedoch, wenn Schlüsselwörter in Variablennamen stehen. Diese werden dann nämlich, ob es sinnvoll ist oder nicht, ebenfalls tokenisiert:

```
TOM=7
```

ergibt folgendes:

```
[TO-Token $a4]M=7
```

Eine weitere Lücke des Tokenisierungsalgorithmus wird aber durch den Aufbau der Tokenisierungstabelle umgangen. Nehmen wir einmal den theoretischen Fall an, es gäbe die Schlüsselwörter AB und ABC. Wenn »AB« in der Klartext-Tabelle vor »ABC« steht, würde die Eingabe »ABC« also in

```
[AB-Token]C
```

umgewandelt. Die Folge ist absehbar: Das Schlüsselwort ABC könnte die Tokenisierungsroutine nie erkennen, da es bereits ein anderes Schlüsselwort – AB – enthält, das zuerst tokenisiert wird. Aber so ein theoretischer Fall liegt ja bei den Basic-Schlüsselwörtern gar nicht vor . . .

Doch! Die entsprechenden Paare lauten PRINT/PRINT#, INPUT/INPUT# und GO/GOTO. (GET und GET# sind hier nicht von Belang, da nur GET als Schlüsselwort gilt und das Doppelkreuz in der Praxis lediglich als GET-Parameter gilt.)

Dennoch läuft die Tokenisierung korrekt ab, da die Tokenisierungstabelle entsprechend geschickt aufgebaut ist. In ihr steht nämlich PRINT# vor PRINT, INPUT# vor INPUT und GOTO vor GO, so daß nichts »anbrennen« kann: Die längeren Schlüsselwörter werden zuerst tokenisiert. Für den Fall, daß das jeweils kürzere Befehlswort vorliegt, so erkennt es die Tokenisierungsschleife in einem späteren Durchlauf immer noch rechtzeitig.

Für den Aufbau eigener Tokenisierungstabellen von Basic-Erweiterungen müssen Sie sich also dieses Prinzip gut merken, weil sonst Fehlfunktionen in Ihren Programmen auftreten könnten, für die Sie keine (andere) logische Erklärung finden.

Der <SHIFT L>-Trick

Fast jede Zeitschrift hat schon darüber berichtet, daß man durch Eingabe von <SHIFT L> hinter einem REM-Befehl eine Art Listschutz einbaut, weil fortan beim Listen des entsprechenden REM-Befehls ein SYNTAX ERROR entsteht, obwohl die Zeile nach wie vor vom Interpreter ausgeführt werden kann.

Das Prinzip davon ist folgendes: <SHIFT L> wird bei der Tokenisierung unverändert gelassen und ergibt den Code $cc im Basic-Speicher. Die LIST-Routine wiederum hat einen Programmierfehler, aufgrund dessen $cc als Token aufgefaßt wird. Anstatt eines Schlüsselwort-Klartextes findet LIST jedoch die $00-Endmarkierung der Tokenisierungstabelle, deren Ausgabe dann über Umwege zum SYNTAX ERROR führt. Bei der Beschreibung der LIST-Routine wird näher darauf eingegangen.

Tabelle der Basic-Fehlermeldungen im Klartext: $a19e–$a327

Diese Tabelle enthält die Klartexte der Basic-Fehlermeldungen im ASCII-Format. Im jeweils letzten Byte eines Befehlswortes ist Bit 7 als Endmarkierung gesetzt, wird aber anläßlich der Textausgabe ausgeblendet.

Die Texte der Fehlermeldungen sind in Reihenfolge der Fehlercodes angeordnet. Dies ist jedoch im Gegensatz zur Abfolge der Tokenisierungstabelle nicht einmal zwingend erforderlich, da sich ab $a328 eine weitere Tabelle im Speicher befindet, die die Adressen aller Fehlermeldungen enthält und diese Zeigertabelle bereits richtig geordnet ist.

Die einzelnen Fehlertexte bestehen lediglich aus der Fehlerbeschreibung (z.B. »SYNTAX«). Der Zusatz »ERROR« oder »ERROR IN xxxx« wird in der Fehlerbehandlungsroutine erzeugt, da er für jede Fehlermeldung gleich ist.

Tabelle der Adressen der Basic-Fehlermeldungen im Klartext: $a328–$a363

Diese Tabelle enthält in Reihenfolge der Fehlercodes nicht nur die Adressen der Fehlermeldungstexte aus $a19e–$a327, sondern auch den Text zum Fehlercode #30 (BREAK ERROR), dessen Klartext bei $a383 steht.

Die Adresse zum Text einer Basic-Fehlermeldung erhält man also über folgende Formel:

```
PEEK($a328+Fehlercode-1) +
256*PEEK($a328+Fehlercode-1+1)
```

Vereinfacht:

```
PEEK($a327+Fehlercode) +
256*PEEK($a328+Fehlercode)
```

Tabelle für Texte in Fehler- und Steuermeldungen: $a364–$a375

Die Texte »OK«, »ERROR« und »IN« werden für mehrere Fehler- und Steuermeldungen benötigt. Deshalb fressen Sie nicht bei jeder einzelnen solchen Meldung Speicher, sondern nur einmal an dieser Stelle im Speicher und werden in jedem Bedarfsfall von hier ausgegeben. Zur Ausgabe verwendet der Interpreter seine STROUT-Routine bei $ab1e, welche die $00-Endmarkierungen der einzelnen Texte verlangt.

Das Prompt »READY.« ist dahinter im Speicher ebenso im STROUT-Format untergebracht wie »BREAK«, der Text zur Fehlermeldung #30. Bei »BREAK« ist dies eine erhebliche Abweichung gegenüber dem Format der anderen Fehlermeldungen, in denen Bit 7 das letzte Byte markiert. Daran erkennt man die exponierte Stellung des BREAK ERROR innerhalb der 30 Fehlermeldungen.

SRCSTK $a38a: Routine zur Suche von Stapeleinträgen des Basic-Interpreters

In 3.4.11 wurde genau erläutert, wie sich der Basic-Interpreter den Stapel im Zusammenhang mit den Befehlen GOSUB/RETURN und FOR/NEXT zunutze macht.

Dabei gibt es zwei verschiedene Ziele, die die Routine verfolgt.

1. Suche des letzten Stapeleintrags
   Wenn im Akku nicht das FOR-Token $81 steht, wird das Headerbyte des letzten Basic-Stapeleintrags in den Akku geholt und bei gelöschtem Z-Flag zurückgesprungen. Das X-Register enthält dann den Offset auf den ausgelesenen Stapeleintrag.
   Wurde SRCSTK ($a38a) von der RETURN-Routine aufgerufen, so stellt diese dann noch fest, ob der letzte Stapeleintrag von GOSUB stammt (Akku = $8d) oder nicht (Akku $8d).

2. Suche eines bestimmten FOR/NEXT-Eintrags
   Befindet sich im FOR/NEXT-Variablenzeiger ein anderer Wert als $0000, so durchsucht SRCSTK ($a38a) den gesamten Stapel nach einem Basic-Stapeleintrag für FOR/NEXT mit demselben Variablenzeiger. X enthält bei dessen Auffinden den Stapelzeiger-Inhalt und das Zero-Flag wird gesetzt.
   Bei »leerem« FOR/NEXT-Variablenzeiger wird lediglich festgestellt, ob sich noch ein FOR/NEXT-Eintrag am Stapel befindet, und dieser wird dann als Suchergebnis im FOR/NEXT-Variablenzeiger vorgelegt.

Programmtechnische Besonderheit

Bei $a398 verzweigt SRCSTK ($a38a) für den Fall, daß zwar ein FOR/NEXT-Eintrag am Stapel gefunden werden konnte, aber kein bestimmter FOR/NEXT-Variablenzeiger zu suchen ist. Das Raffinierte an »a398 bne a3a4« ist nun, daß bei $a3a4 geprüft wird, ob der FOR/NEXT-Variablenzeiger am Stapel mit dem gewünschten FOR/NEXT-Variablenzeiger übereinstimmt.

Wurde jedoch bei $a398 nicht verzweigt, so ist durch $a39f garantiert, daß der Vergleich bei $a3a4 positiv ausfällt:

```
$a39f lda 0103,x
...
$a3a4 cmp 0103,x
```

In dieser Reihenfolge wird immer das Zero-Flag gesetzt. Das Vergleichsergebnis ist sozusagen durch die logische Abfolge der Befehle vorher festgelegt.

Andernfalls jedoch trifft der Vergleich bei $a3a4 nicht unbedingt zu, so daß zuerst ein Vergleich des gefundenen FOR/NEXT-Variablenzeigers mit dem gewünschten FOR/NEXT-Zeiger stattfindet.

$a3b8: Routine zur Bereitstellung von Variablen-Speicherplatz

Wenn der Interpreter ab einer bestimmten Adresse Variablen-Speicherplatz benötigt, übergibt er diese Adresse in Akku und Y-Register und ruft diese Routine auf. Dies geschieht beim Einfügen einer neuen Basic-Zeile und beim Anlegen einer Basic-Variablen.

Dazu muß der Variablenbereich und gegebenenfalls auch ein Teil des Programmbereiches verschoben werden, was die Routine BLTUC, ein Bestandteil dieses Programms, erledigt.

BLTUC $a3bf: Speicherblockverschiebung

Der BLTUC-Einsprung ist für den Programmierer oft eine willkommene Hilfe, um sich die Entwicklung einer eigenen Speicherverschiebungsroutine zu ersparen.

Die Nutzung von BLTUC ist denkbar einfach: In drei Zeropage-Zeigern befinden sich die Parameter, gemäß denen bei »jsr bltuc« eine Speicherverschiebung erfolgt. Die Parameter geben an, welcher Speicherblock an welche Stelle zu übertragen ist. Die Anfangsadresse des Originalbereiches hat sich dazu in $5f/$60, die dazugehörige Endadresse plus 1 in $5a/$5b und die Endadresse des Zielbereiches plus 1 in $58/$59 zu befinden. Die Anfangsadresse des Zielbereiches muß nicht angegeben werden, sie ergibt sich zwangsläufig aus der Endadresse des Zielbereiches und der Länge des zu verschiebenden Speicherblockes.

Zu den Endadressen wird deshalb 1 addiert, weil sie die jeweils erste nicht zu kopierende Speicherstelle bezeichnen. Die letzte Adresse im Übertragungsbereich liegt jedoch um 1 Byte darunter.

Kommen wir nun zur Funktionsweise von BLTUC. Zuerst wird die Länge des Kopierbereiches errechnet. Low- und High-Byte dieser Bereichslänge dienen später als Dekrementierzähler in den Verschiebeschleifen. Falls es sich um einen »ganz-seitigen« Bereich handelt (LB der Bereichslänge ist 0), also die Anzahl der zu verschiebenden Bytes ohne Rest durch 256 ($0100) teilbar ist, wird eine Routine zum Verschieben vollständiger Speicherseiten angesprungen. Andernfalls ermittelt BLTUC die Anfangsadresse von Quell- und Ziel-Restbereich und springt eine Verschiebeschleife speziell für den Restbereich an, in welcher das Low-Byte der Bereichslänge als Dekrementierzähler dient. Nach Ablauf dieser Rest-Verschiebeschleife kommt die bereits erwähnte Kopierschleife für komplette Speicherseiten zur Ausführung, deren Dekrementierzähler das High-Byte der Bereichslänge ist. Danach springt BLTUC an die aufrufende Routine zurück.

Interessant ist die Verschachtelung der beiden Kopierschleifen. Diese erwarten jeweils folgende Parameter:

Kopierschleife 1 (Rest-Verschiebeschleife)
- Anzahl der zu verschiebenden Bytes im Y-Register; bei Y=$00 wird eine komplette Page verschoben
- Anfangsadresse des Quellbereiches in $5a/$5b
- Anfangsadresse des Zielbereiches in $58/$59

Kopierschleife 2 (Ganzseiten-Verschiebeschleife)
- Anzahl der zu verschiebenden Speicherseiten im X-Register
- Endadresse des Quellbereiches in $5a/$5b
- Endadresse des Zielbereiches in $58/$59

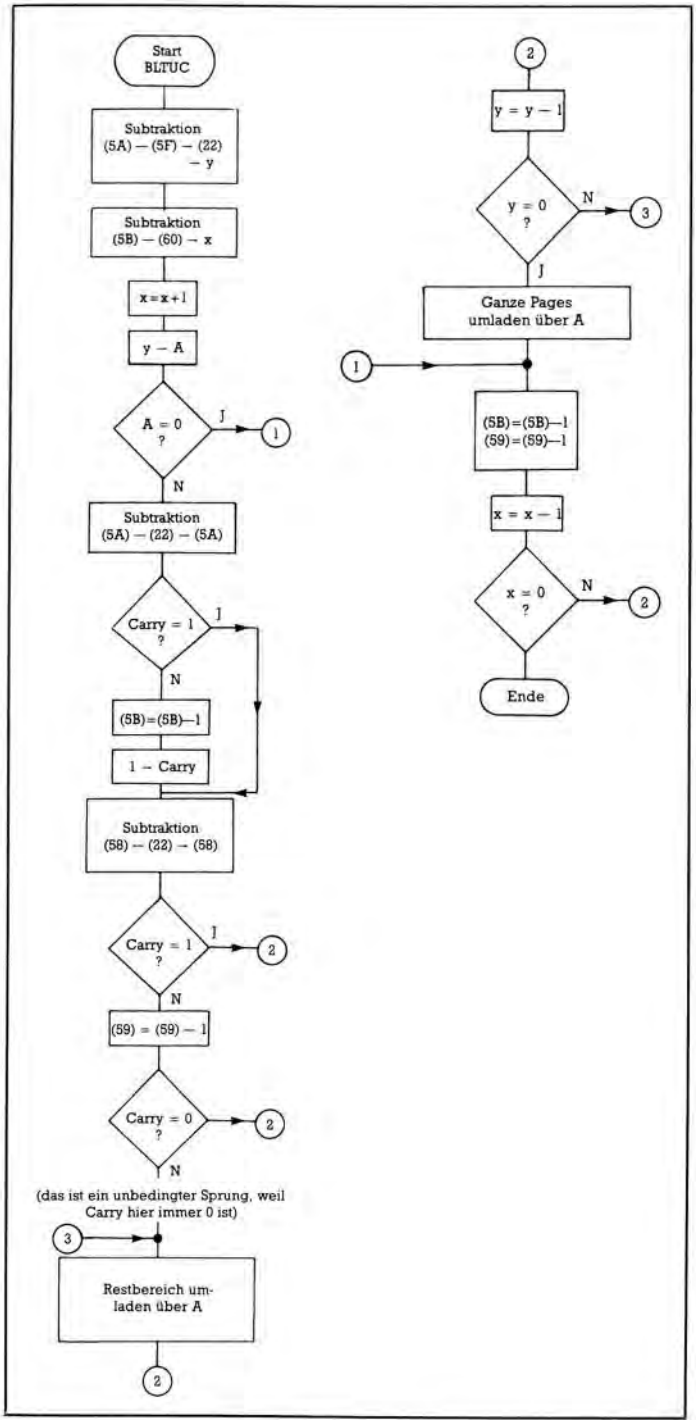

Dabei fällt sofort auf, daß beide Kopierschleifen die Zeiger $58/$59 (Zielbereich) und $5a/$5b (Quellbereich), jedoch zwei unterschiedliche Dekrementierzähler (X- und Y-Register) einsetzen. Dies ist deshalb von Bedeutung, weil in Kopierschleife 2 auf Kopierschleife 1 zurückgegriffen wird, um die jeweils zu übertragende Speicherseite zu kopieren. Im Y-Register steht dazu $00, so daß die komplette Page von $5a/$5b nach $58/$59 verschoben wird. Kopierschleife 2 also bewirkt lediglich, daß in diesen beiden Hilfszeigern jeweils die richtigen Werte stehen, damit Kopierschleife 1 die tatsächliche Speicherübertragung vornimmt.

Abbildung 4.1 ist noch ein Flußdiagramm zur BLTUC-Routine. Bei der Besprechung von LNKPRG ($a533) finden Sie ein sehr lehrreiches Anwendungsbeispiel für BLTUC ($a3bf), das jedoch mehr der Demonstration von LNKPRG ($a533) dient. Ein eigenes BLTUC-Beispiel ist Listing 4.2, das mit Hypra-Ass assembliert und nach einem Reset (SYS 64738) über SYS 49152 gestartet wird. Dann wird das Basic-ROM an das RAM mit gleicher Adresse kopiert und auf RAM-Betrieb umgeschaltet.

← *Abbildung 4.1: Flußdiagramm zur Routine BLTUC*

```
READY.

100  -.BA $C000 : START: SYS 49152
110  -;
120  -; NICHT VON HYPRA-ASS AUS STARTEN!
130  -;
140  -.GL BLTUC  = $A3BF
150  -.GL ANFANGORIGINAL = $A000
160  -.GL ENDEORIGINAL   = $BFFF
170  -.GL ENDEZIEL       = ENDEORIGINAL
180  -;
190  -.GL MAIN           = $A480
200  -;
210  -          LDA #<(ANFANGORIGINAL)
220  -          STA $5F
230  -          LDA #>(ANFANGORIGINAL)
240  -          STA $60
250  -;
260  -          LDA #<(ENDEORIGINAL+1)
270  -          STA $5A
280  -          LDA #>(ENDEORIGINAL+1)
290  -          STA $5B
300  -;
310  -          LDA #<(ENDEZIEL+1)
320  -          STA $58
330  -          LDA #>(ENDEZIEL+1)
340  -          STA $59
350  -;
360  -          JSR BLTUC
370  -;
380  -          LDA #54         ; BASIC-BEREICH
390  -          STA 1           ; AUF RAM STELLEN
400  -;
410  -          JMP MAIN        ; WARMSTART

READY.
```

Listing 4.2: Beispiel zu BLTUC

GETSTK $a3fb: Routine zur Prüfung auf genügend freien Stapelplatz

Wie Sie spätestens seit Kapitel 3.4.11 wissen, arbeitet der Interpreter sehr »stapel-intensiv«, wenn FOR/NEXT und GOSUB/RETURN auszuführen sind. Damit kein Stapelüberlauf auftritt, der einen Prozessorabsturz auslöst, prüfen die entsprechenden Routinen mit Hilfe von GETSTK ($a3fb), ob der Stapel freien Platz in ausreichender Menge bietet. Dazu wird die Hälfte des erforderlichen Stapelspeichers (als Byte-Anzahl) in den Akku geladen und GETSTK ($a3fb) aufgerufen. Ist der nötige Speicherplatz vorhanden, so erfolgt ein gewöhnlicher Rücksprung; andernfalls wird ein OUT OF MEMORY ERROR ausgelöst. In 3.4.11 wurde bereits angesprochen, daß der Text »OUT OF MEMORY« nicht unbedingt die beste Fehlerbeschreibung ist (bessere Alternativen wären wohl »OUT OF STACK«, »STACK OVERFLOW« oder einfach »STACK FULL«). Zudem finden Sie in 3.4.11 eine Beispieleingabe, um den Stapelüberlauf hervorzurufen.

Zur Funktionsweise von GETSTK ($a3fb). Die Hälfte der benötigten Stapelbytes, die im Akku übergeben wurde, wird zuerst verdoppelt. Dann wird noch 62 addiert, da der Interpreter so viele Bytes am Anfang des Stapels als Hilfsspeicher bei Kassettenoperationen benötigt, um darin die aufgetretenen Fehler zu notieren (siehe Kap. 3.4.11). Nach der Addition von 62 steht also die Menge von Stapelplatz, die unter allen Umständen ungenutzt zu bleiben hat, damit der Interpreter arbeiten kann. Dieser Wert wird schließlich mit dem Stapelzeiger verglichen, und solange der Stapelzeiger groß genug ist (woraus die Verfügbarkeit von genügend freiem Stapelspeicherplatz hervorgeht), meldet GETSTK ($a3fb) auch keine Bedenken in Form eines OUT OF MEMORY ERROR.

Als Hilfsspeicher für das Additionsergebnis (Parameter mal 2 plus 62) dient $22; als weiterer Nebeneffekt befindet sich nach »jsr getstk« der Inhalt des Stapelzeigers zu diesem Zeitpunkt im X-Register.

Das Y-Register bleibt unverändert, und die Routine GETSTK ($a3fb) erfordert ihrerseits keinen Stapelplatz.

GETFVM $a408: Routine zur Prüfung und Bereitstellung von freiem Basic-Speicherplatz

Erinnern Sie sich noch an Kapitel 3.4.3, Abbildung 3.2? Dort steht beschrieben, wie der freie Speicher im Basic-RAM »aufgefressen« wird. »Von unten« drücken Basic-Programm und Basic-Variablen, »von oben« der Stringinhaltsspeicher. $31/$32 ist die untere Grenze des freien Speicherbereiches und $33/$34 das obere Limit.

Wird »von unten« Speicherplatz benötigt, weil Programm oder Variablen zusätzliches RAM erfordern, so ist GETFVM ($a408) dafür verantwortlich, den benötigten Speicherplatz aufzutreiben, wenn er nicht von sich aus vorhanden ist.

Dazu wird in Akku und Y-Register derjenige Wert übergeben, den der Zeiger $31/$32 nach der Nutzung des zusätzlich erforderten Basic-RAMs annehmen muß. Dieser Wert ist also der bisherige Inhalt von $31/$32, erhöht um die zusätzlich benötigte Speichermenge.

Dann kann GETFVM ($a408) diesen Wert mit der Obergrenze des (noch) freien Basic-RAM vergleichen. Solange ausreichend viel Speicherplatz frei ist, wird der übergebene Parameter kleiner als $33/$34 sein, was zu einem RTS-Rücksprung führt: Grünes Licht zur Nutzung des angeforderten Speichers!

Andernfalls wird eine Garbage-Collection (siehe Kap. 3.4.6) ausgelöst, wozu vorher die von der Garbage-Collection veränderten Hilfsspeicher auf den Stapel gerettet und nachher wieder vom Stapel geholt werden. Ist nach der Garbage-Collection immer noch nicht genug Basic-RAM vorhanden, erfolgt die Meldung OUT OF MEMORY ERROR; war die Garbage-Collection jedoch so erfolgreich, daß genügend Speicherplatz gewonnen wurde, wird GETFVM ($a408) über RTS verlassen, wobei für die aufrufende Routine kein Unterschied daraus entsteht, daß eine Garbage-Collection erforderlich war.

$a435: Einsprung für OUT OF MEMORY ERROR

»JMP $a435« löst die Meldung OUT OF MEMORY ERROR aus. Dieser Einsprung besteht im Grunde genommen nur aus einem LDX-Befehl, der die Fehlernummer von OUT OF MEMORY lädt. Auf diesen Befehl folgt im Speicher der Fehlereinsprung ERROR, der eine beliebige Fehlermeldung, deren Kennzahl im X-Register steht, ausgibt und das laufende Basic-Programm mit dieser Meldung abbricht.

ERROR $a437: Einsprung in Fehlerbehandlungsroutine des Interpreters

Der allgemeinverbindliche Fehlereinsprung des Basic 2.0 liegt an dieser Stelle ($a437). Dort steht ein Sprung über den Fehlervektor IERROR $0300/$0301, der – solange er nicht vorsätzlich verändert wurde – nach $e38b weist. Die dortige Routine sortiert den Fehlercode $80 (»kein Fehler«) aus; liegt allerdings ein herkömmlicher Fehler vor, springt sie nach $a43a. Diese Routine verdoppelt die Fehlernummer, da die Tabelle mit den Adressen der Fehlermeldungstexte aus 2-Byte-Einträgen besteht. Ferner wird aus der Adreßtabelle $a328 die Adresse des Fehlertextes in den Hilfszeiger $22/$23 geholt und dort gemerkt.

Dann werden die Ein-/Ausgabe-Geräte für Basic gesetzt (Eingabe von Tastatur, Ausgabe auf Bildschirm). Daraufhin gibt ERROR ein [CR] (Carriage Return) und gegebenenfalls noch ein [LF] (Line Feed) sowie ein Fragezeichen aus. Nun kommt der Fehlertext, der von der Fehlernummer abhängig ist, zur Ausgabe. Des weiteren werden einige Basic-Hilfszeiger für den temporären Stringstapel und den Benutzerfunktionsaufruf (FN, DEF FN) in-

itialisiert sowie der CAN'T-CONTINUE-Zustand hergestellt (nach Fehlermeldungs-Programmabbruch darf CONT nicht ausgeführt werden). Schließlich erfolgt die Ausgabe von »ERROR« sowie gegebenenfalls »IN zeile«. Zu guter Letzt wird das Flag für den Basic-Direktmodus gesetzt und der Warmstart (MAIN $a480) ausgelöst, dessen Einsprung unmittelbar hinter der ERROR-Routine im Speicher steht.

MAIN $a480:
Basic-Warmstart (Betreten des Eingabemodus)

Bei MAIN ($a480) liegt der Sprung über den Warmstart-Vektor IMAIN $0302/$0303, der in unverändertem Zustand nach $a483 weist. Dort wird zuerst über eine Unterroutine eine Basic-Eingabe in den Systemeingabepuffer (ab $0200) geholt, auf welchen auch der CHRGET-Zeiger gerichtet wird, damit die Auswertung der Eingabe über CHRGET und die auf CHRGET basierenden Parameterauswertungsroutinen (siehe Kap. 3.4.7) möglich ist.

Anhand des ersten Zeichens im Systemeingabepuffer wird dann festgestellt, ob es sich um eine Eingabe zur Direktausführung oder eine Basic-Programmzeile handelt: Basic-Zeilen werden an vorangestellten Zahlen erkannt, das erste Zeichen muß dann folglich eine Ziffer sein, während bei Direktmodus-Eingaben ein anderes Zeichen

Abbildung 4.2: Ablaufplan des Warmstarts →

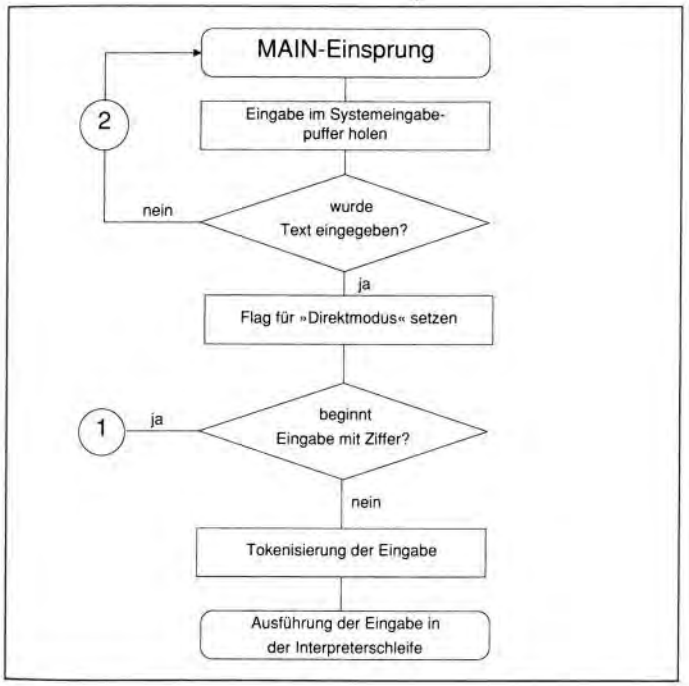

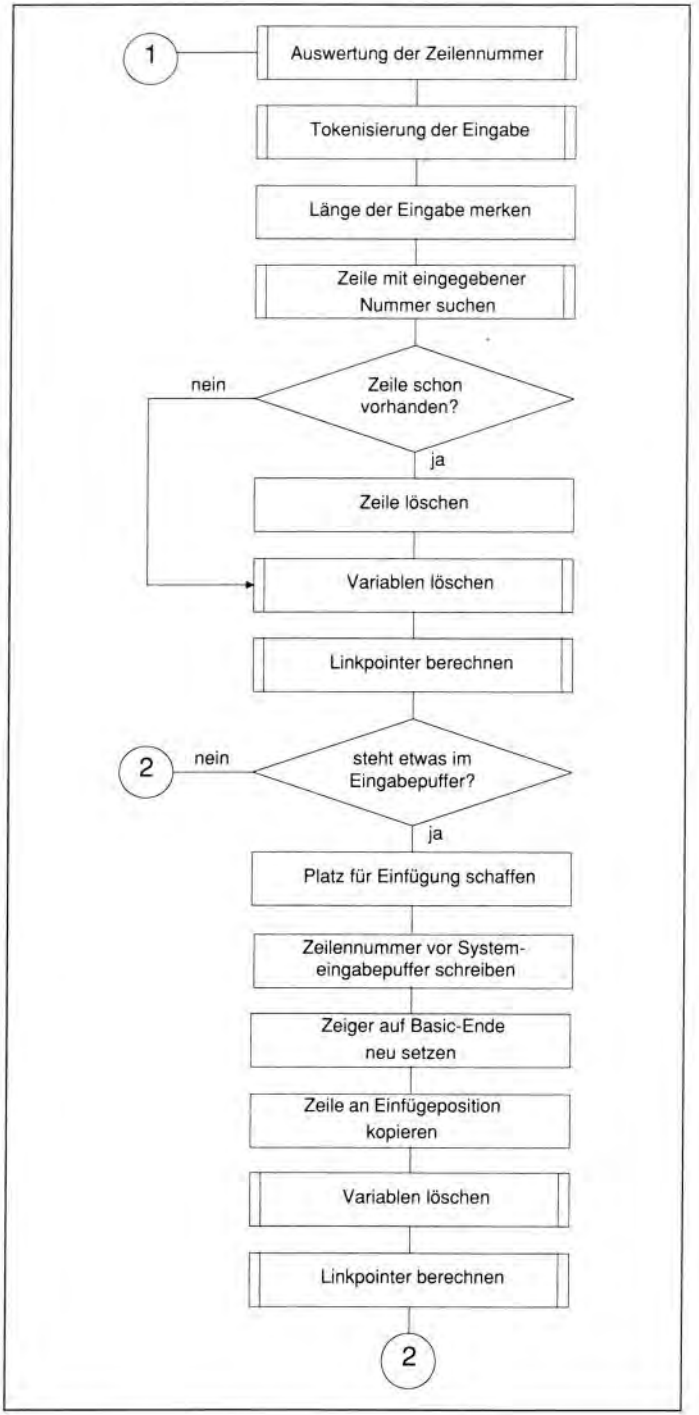

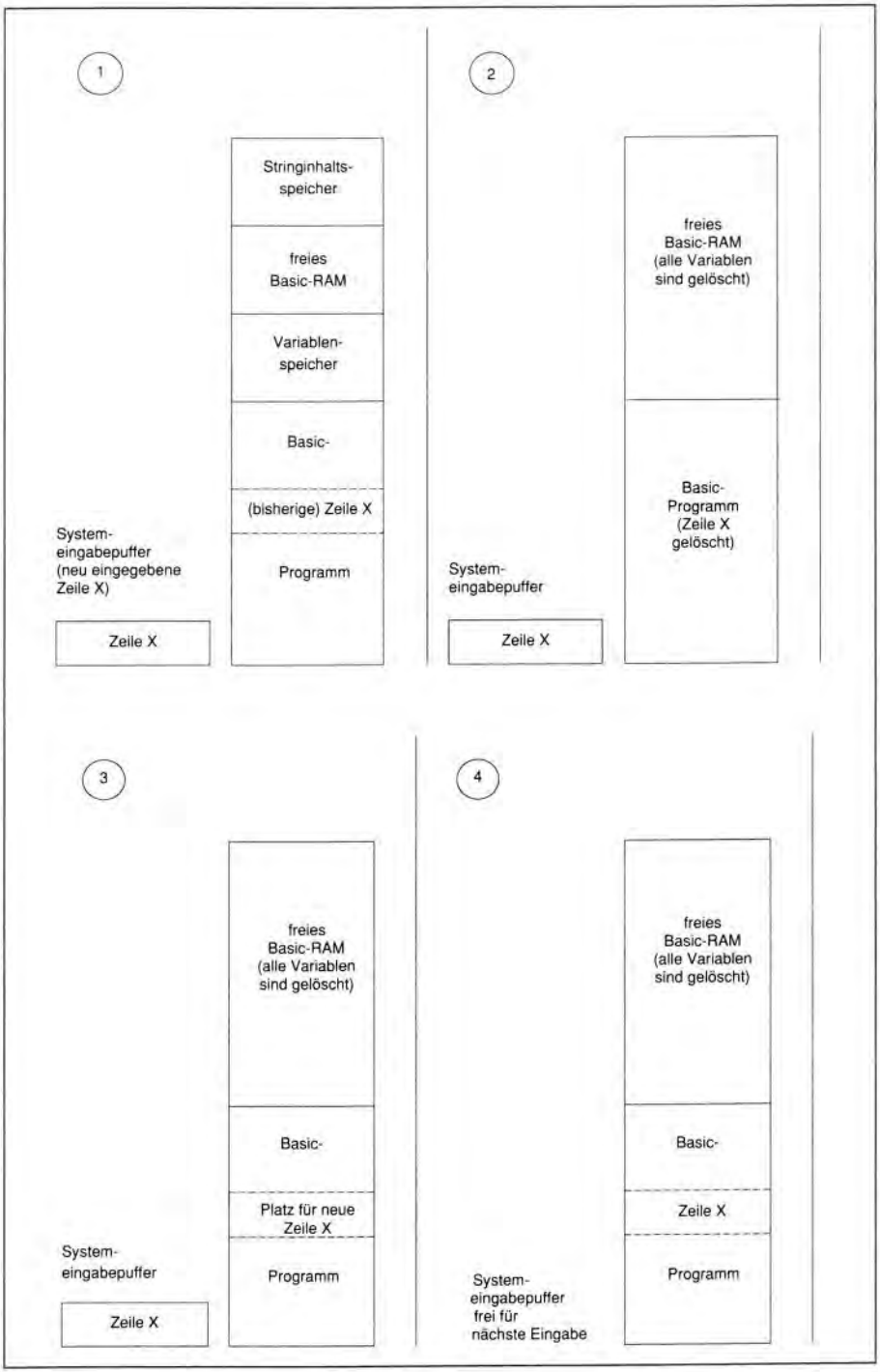

Abbildung 4.3: Die einzelnen Schritte zur Einfügung einer eingegebenen Basic-Zeile:
(1) Eingabe der Zeile in den Systemeingabepuffer
(2) Löschen des alten Inhalts der entsprechenden Zeile; entfällt, wenn eine Zeile mit dieser Nummer noch nicht existiert
(3) Schaffen von Einfügeplatz an der Einfügeposition
(4) Nun ist die Zeile endgültig ins Basic-Programm kopiert worden

am Anfang steht. Beginnt der Systemeingabepuffer mit der Endmarkierung $00, so wird die Eingabe wiederholt. Der TAX-Befehl bei $a48d ist deshalb erforderlich, weil das Z-Flag nach »jsr chrget« auch beim Code $3a (Doppelpunkt) gesetzt wäre, der jedoch nicht auf einen leeren Eingabepuffer hinweist.

Zurück zur Unterscheidung zwischen Direktanweisung und Zeilenangabe. Bei Eingabe einer Direktmodus-Anweisung wird anhand des gelöschten Carry-Flags (von CHRGET beeinflußt) diese Situation erkannt, die Direktanweisung tokenisiert und an die Interpreterschleife zur Ausführung übergeben.

Andernfalls wird die Routine ab $a49c aufgerufen (Einbindung einer im Eingabepuffer stehenden Basic-Zeile):

$a49c: Routine zur Einbindung einer im Eingabepuffer stehenden Basic-Zeile

Diese Unterroutine des Warmstartprogramms holt als erstes die Zeilennummer vom Anfang des Systemeingabepuffers und tokenisiert alles, was hinter der Zeilennummer steht. Die Länge der Eingabe hinter der Zeilennummer wird im Eingabepufferzeiger $0b vermerkt. Dann sucht ein FNDLIN-Aufruf eine Zeilennummer mit der eingegebenen Nummer, um festzustellen, ob eine solche Zeile bereits existiert oder noch nicht. Falls schon vorhanden, wird die alte Zeile mit dieser Nummer zuerst gelöscht. Dies geschieht durch einfaches Verschieben des Speicherbereiches »über« der zu löschen-

den Zeile an die Anfangsadresse dieser Zeile, so daß diese überschrieben wird. Danach jedoch müssen noch die Linkpointer angepaßt und die Variablen gelöscht werden, da der Variablenbereich ebenfalls mitverschoben wurde und somit »verloren« ist.

Nach diesem Löschen des alten Zeileninhaltes prüft die Routine, ob sich im Eingabepuffer außer der Zeilennummer noch eine Eingabe befand; falls nicht, so wird erneut der Warmstart ausgelöst, da durch bloßes Eingeben einer Zeilennummer nur das Löschen der Zeile verlangt wird, und dies ist ja zum gegenwärtigen Zeitpunkt schon zu aller Zufriedenheit erfolgt.

Zur Einfügung der eingegebenen Zeile wird der Speicherbereich »über« der Einfügeposition »nach oben« verschoben, um Platz für die einzubindende Zeile zu schaffen. Dafür dient der Einsprung bei $a3b8, der sich auf GETFVM ($a408) und BLTUC ($a3bf) stützt.

Nun ist also an der richtigen Position ein Bereich von ausreichender Länge vorhanden, in welchem die neu eingegebene Zeile Platz findet. Bevor sie dorthin kopiert werden kann, wird sie aber noch im Systemeingabepuffer hergerichtet, indem die Zeilennummer im Low-High-Format vor die tokenisierte Eingabe geschrieben wird. Im üblichen Format steht die Basic-Zeile also jetzt in folgenden Adressen:

`$01fc/$01fd:` Linkpointer (wird nicht mit besonderen Werten belegt, da nach Kopieren der Basic-Zeile ohnehin die Linkpointer-Aktualisierung erfolgt)

`$01fe/$01ff:` Zeilennummer

`ab $0200:` tokenisierter Zeileninhalt

Nach Neusetzen des Zeigers auf das Basic-Programmende wird dann endlich die Zeile an die Einfügeposition übertragen, woraufhin die Variablen gelöscht und die Linkpointer berechnet werden. Dann springt der Interpreter an den Beginn der Warmstart-Routine zur Bearbeitung der nächsten Eingabe.

Abbildung 4.2 ist ein sehr schematischer Ablaufplan der Warmstartroutine, der zur Zusammenfassung der bisherigen Erklärungen dient. In Abbildung 4.3 sehen Sie grafisch die einzelnen Schritte zur Einfügung einer eingegebenen Basic-Zeile.

LNKPRG $a533: Neuberechnung der Linkpointer

Bei einigen Operationen des Interpreters werden die Linkpointer zunächst nicht berücksichtigt, dann aber über »jsr lnkprg« auf den aktuellen Stand gebracht. Dies kann man sich auch zunutze machen, wenn man den Ladevorgang eines Basic-Programms oder des Disketten-Inhaltsverzeichnisses unterbrochen hat und auf Eingabe des LIST-Befehls nur chaotisches Zeichengewirr am Bildschirm erscheint: Nach »SYS 42291:LIST« blicken Sie sicher durch, was Sie gerade in den Speicher geholt haben. Auch ein OLD/RENEW-Trick beruht auf LNKPRG: »POKE 2050,8:SYS 42291« läßt das

```
READY.

100  -.BA $C000 : START: SYS 49152
110  -:
120  -: NICHT MIT HYPRA-ASS VERWENDEN
130  -:
140  -.GL BLTUC  = $A3BF
150  -.GL LNKPRG = $A533
160  -.GL BASICANFANG = $2B
170  -.GL BASICENDE   = $2D
180  -.GL NEUBEREICH  = $2001
190  -:
200  -:
210  -           LDA BASICANFANG
220  -           STA $5F
230  -           LDA BASICANFANG+1
240  -           STA $60
250  -           LDA BASICENDE
260  -           STA $5A
270  -           LDA BASICENDE+1
280  -           STA $5B
290  -           LDA BASICENDE
300  -           SEC
310  -           SBC BASICANFANG
320  -           STA $58
330  -           LDA BASICENDE+1
340  -           SBC BASICANFANG+1
350  -           STA $59
360  -           CLC
370  -           LDA $58
380  -           ADC #<(NEUBEREICH)
390  -           STA $58
400  -           STA BASICENDE
410  -           LDA $59
420  -           ADC #>(NEUBEREICH)
430  -           STA $59
440  -           STA BASICENDE+1
450  -:
460  -           JSR BLTUC
470  -:
480  -           LDA #0
490  -           STA NEUBEREICH-1
500  -:
510  -           LDA #<(NEUBEREICH)
520  -           STA BASICANFANG
530  -           LDA #>(NEUBEREICH)
540  -           STA BASICANFANG+1
550  -:
560  -           JSR LNKPRG
570  -:
580  -           JSR $A659       : VARIABLEN LOESCHEN
590  -           JMP $A480       : WARMSTART

READY.
```

Listing 4.3: Beispiel zu LNKPRG

versehentlich gelöschte Basic-Programm zumindest wieder bei LIST erscheinen; ordnungsgemäß wiederhergestellt ist es damit jedoch noch lange nicht!

Die LNKPRG-Routine orientiert sich bei der Berechnung der Linkpointer an den $00-Markierungen im Programm: Da jedes

»$00« ein Zeilenende markiert, folgt darauf der Linkpointer der nächsten Zeile. Drei aufeinanderfolgende »$00« stehen für das Programmende.

Listing 4.3 verschiebt zuerst mit BLTUC ($a3bf) das Basic-Programm von seiner aktuellen Anfangsadresse nach $2001, stellt dann die Basic-Zeiger auf die neue Adresse und läßt die Linkpointer schließlich neu berechnen.

Abbildung 4.4 ist ein Flußdiagramm zur LNKPRG-Routine.

GETSYB $a560: Eingabe in Systemeingabepuffer holen

GETSYB ($a560) holt eine Eingabe von Tastatur in den Systemeingabepuffer, an dessen Ende GETSYB ($a560) die Markierung »$00« setzt.

Die Länge der Eingabe ist von GETSYB ($a560) auf 88 Zeichen begrenzt, am Bildschirm sind jedoch maximal 80 Zeichen (2 Bildschirmzeilen) vom Editor aus möglich. Sollte dennoch die 88-Zeichen-Obergrenze durchbrochen werden, erfolgt die Meldung STRING TOO LONG ERROR.

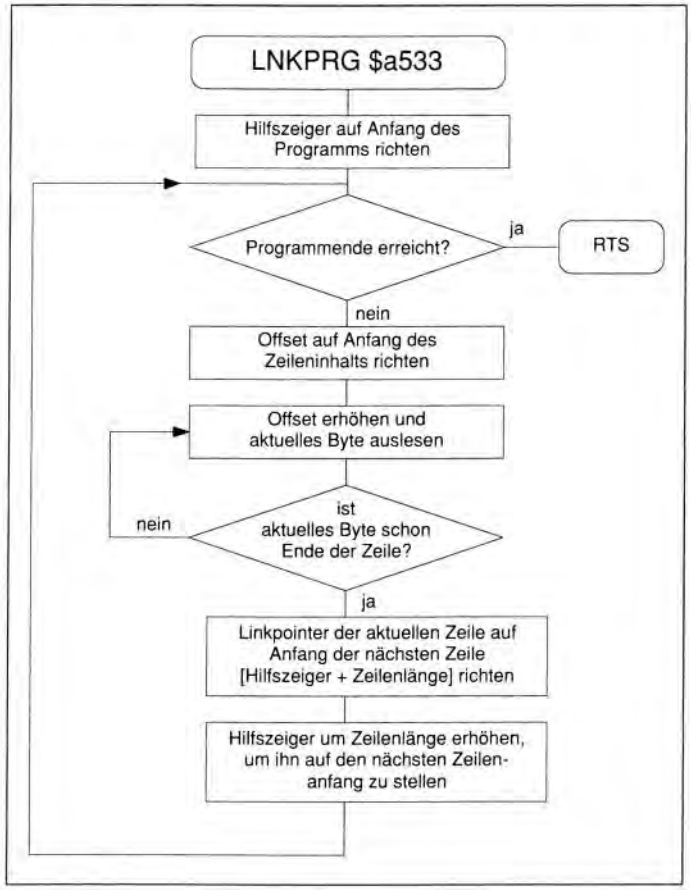

Abbildung 4.4: Ablauf der LNKPRG-Routine

Abbildung 4.5 verdeutlicht den Ablauf der GETSYB-Routine.

Ein sehr trickreiches Anwendungsbeispiel ist eine zweizeilige Basic-Routine, die den normalen INPUT-Befehl ersetzt, aber zusätzlich Komma, Doppelpunkt und Semikolon (Strichpunkt) bei der Eingabe erlaubt, und außerdem nicht das bisweilen lästige Fragezeichen ausgibt. Alle sonstigen Eigenschaften von INPUT bleiben erhalten:

```
1 SYS 42336:XX$="":II=512
2 AA=PEEK(II):IF AA THEN
XX$=XX$+CHR$(AA):II=II+1:GOTO 2
```

Die Wirkung dieses Zweizeilers ist, daß eine Eingabe in den String XX$ geholt wird. Des weiteren verwendet die Routine die Variablen II zur Angabe der aktuellen Adresse im Systemeingabepuffer und AA für den aktuellen ASCII-Code der Eingabe.

Erfolgt keine Eingabe, ist XX$=CHR$(32); ansonsten enthält XX$ alle sichtbaren, eingegebenen Zeichen, auch Komma, Doppelpunkt und Semikolon (Strichpunkt).

Eine ähnliche Routine für den C128 in Basic 7.0 habe ich in meinem Buch »Vom C64 zum C128 – Tips & Tricks« (Markt& Technik Verlag, ISBN 3-89090-402-5) auf den Seiten 131 und 132 vorgestellt.

CRUNCH $a579: Tokenisierung des Systemeingabepuffers

Auch die Tokenisierungsroutine springt über einen Vektor (ICRUNCH $0304/$0305), der in unverändertem Zustand nach $a57c weist. CRUNCH ($a579) wandelt die im Systemeingabepuffer befindliche Eingabe soweit wie möglich in Tokens um.

Nach der Tokenisierung steht das Ergebnis ab $0200 im Systemeingabepuffer; eine möglicherweise zuvor bei $0200 befindliche Zeilennummer wird also überschrieben, da sie zuvor bereits ausgewertet und an anderer Adresse gespeichert wurde.

Die CRUNCH-Routine ist leicht zu verstehen, wenn man sich die Funktionen der einzelnen Prozessorregister innerhalb von CRUNCH ($a579) vor Augen hält:

- Das X-Register ist der Offset zum jeweiligen nicht-tokenisierten Byte, von $0200 (Anfang des Systemeingabepuffers) aus gesehen.
- Im Y-Register steht der Offset für die Adresse von $0200 aus, in der das bei der Tokenisierung ermittelte Byte unterzubringen ist. Wird jedoch geprüft, ob an der aktuellen X-Position ein Schlüsselwort beginnt, so steht in Y jeweils vorübergehend ein Offset innerhalb der Schlüsselwörtertabelle.

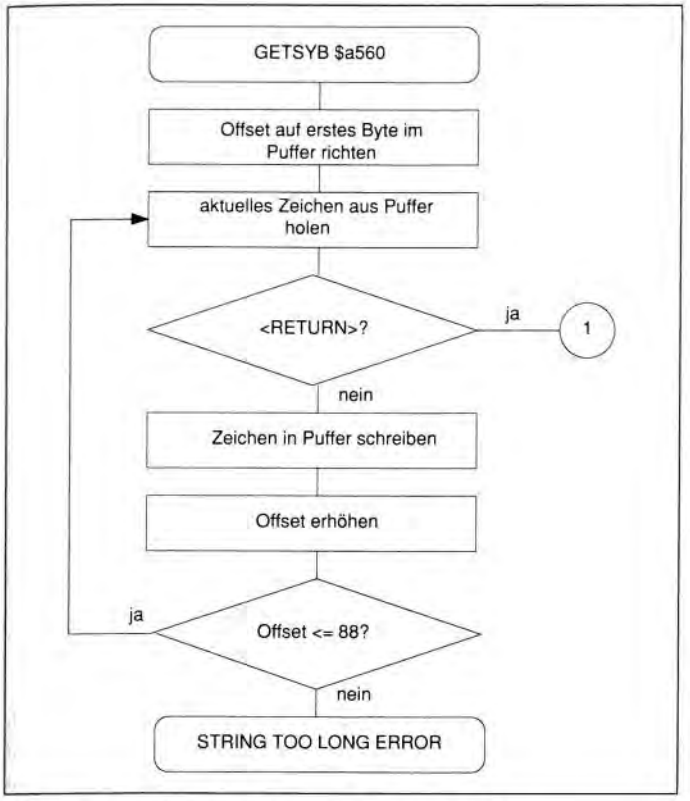

Abbildung 4.5: Ablauf der GETSYB-Routine (Teil 1)

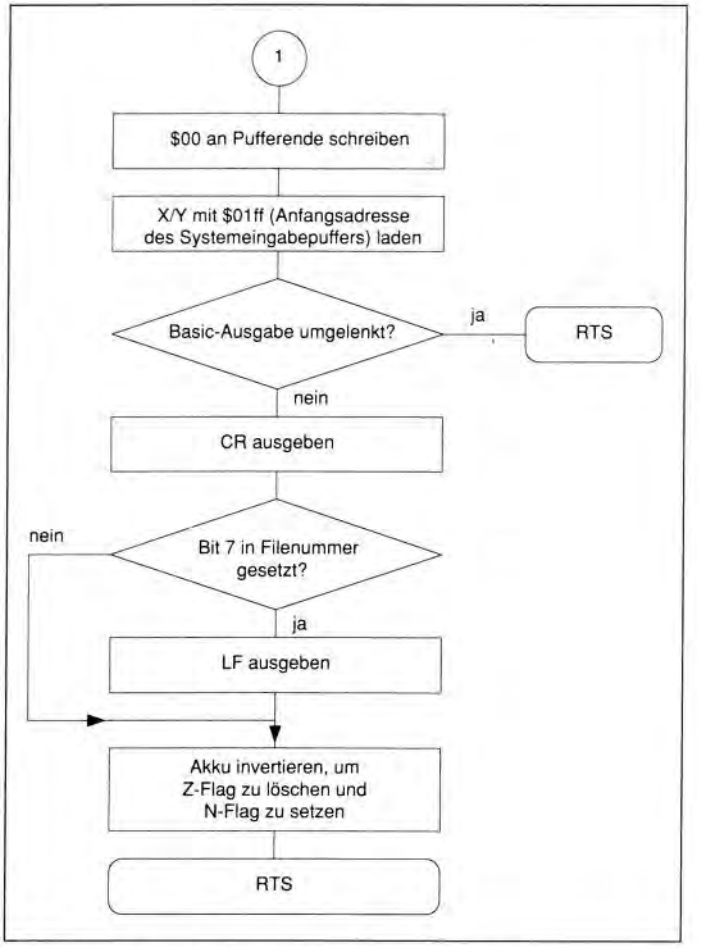

Abbildung 4.5: Ablauf der GETSYB-Routine (Teil 2)

– Der Akkumulator enthält jeweils den aktuellen Code beziehungsweise denjenigen Wert, der aus dem aktuellen Code erzeugt wurde.

Das prinzipielle Vorgehen von CRUNCH ($a579) läßt sich anhand der Registerbeschreibung schon erkennen. Anhand des X-Offset wird ein nicht-tokenisiertes Byte in den Akku eingelesen, gegebenenfalls umgewandelt und mit Hilfe des Y-Offset in den Systemeingabepuffer als Ergebnis zurückgeschrieben. Da die tokenisierte Eingabe niemals länger als die untokenisierte Form ist, besteht zu keinem Zeitpunkt die Gefahr, daß durch Zurückschreiben des tokenisierten Wertes irgendwelche Informationen im Systemeingabepuffer überschrieben werden, bevor sie tokenisiert sind. Der Y-Offset ist also zu keinem Zeitpunkt größer als der X-Offset.

Der Ausgangswert des X-Offsets ist übrigens der Offset zum ersten Byte hinter der Zeilennummer. Dieser Wert wird durch Auslesen des CHRGET-Zeigers ermittelt, der ja jeweils auf das nächste Byte weist. Zur Erinnerung: Die Zeilennummer wurde über eine Routine eingelesen, die sich auf CHRGET ($0073) stützt.

FNDLIN $a613: Adresse einer Zeile im Basic-Programmspeicher ermitteln

Kapitel 3 bespricht unter anderem den Aufbau des Basic-Programms im Speicher.

Wir haben dort festgestellt, daß es sich im Prinzip um eine sequentielle Datenstruktur handelt: In Reihenfolge der Zeilennummern folgt eine Basic-Zeile im Speicher unmittelbar auf die vorhergehende. Bei der sukzessiven Abarbeitung des Basic-Programms ist diese Struktur optimal, doch bei gezielten Zugriffen auf einzelne

»Datensätze« (sprich: Programmzeilen) ist eine Suchroutine erforderlich. An FNDLIN ($a613) wird in $14/$15 die Nummer der gewünschten Zeile übergeben. Nach »jsr fndlin« ist dann das Carry-Flag gesetzt, wenn die Zeile aufgefunden wurde, und $5f/$60 enthalten die Adresse, bei der die entsprechende Zeile im Speicher beginnt (Adresse des Linkpointers); ist das Carry gelöscht, so steht in $5f/$60 die Adresse, bei der die entsprechende Zeile eingefügt werden müßte, nämlich die Adresse der Zeile mit der nächsthöheren Zeilennummer als der erfolglos gesuchten.

Die FNDLIN-Routine ist in ihrer Struktur mit LNKPTR ($a533) vergleichbar: Das Programm wird anhand der Linkpointer durchforstet, bis eine Zeilennummer, die größer oder gleich der gesuchten ist, auftritt. Ist die Zeilennummer mit der gewünschten identisch, wird die Routine bei gesetztem Carry verlassen; der Übergabezeiger für die Zeilenadresse ($5f/$60) dient in der Routine als laufend aktualisierter Hilfszeiger, der jeweils die Basisadresse der gerade zu durchsuchenden Zeile enthält. Im Y-Register steht immer der Offset zum untersuchten Byte (0 = LB des Linkpointers wegen Aktualisierung des Hilfszeigers mit der Adresse der nächsten Zeile; 1= HB des Linkpointers wegen möglicher Programm-Endmarkierung oder wegen Aktualisierung des Hilfszeigers mit der Adresse der Folgezeile; 2 = LB der Zeilennummer zwecks Vergleich; 3 = HB der Zeilennummer zwecks Vergleich).

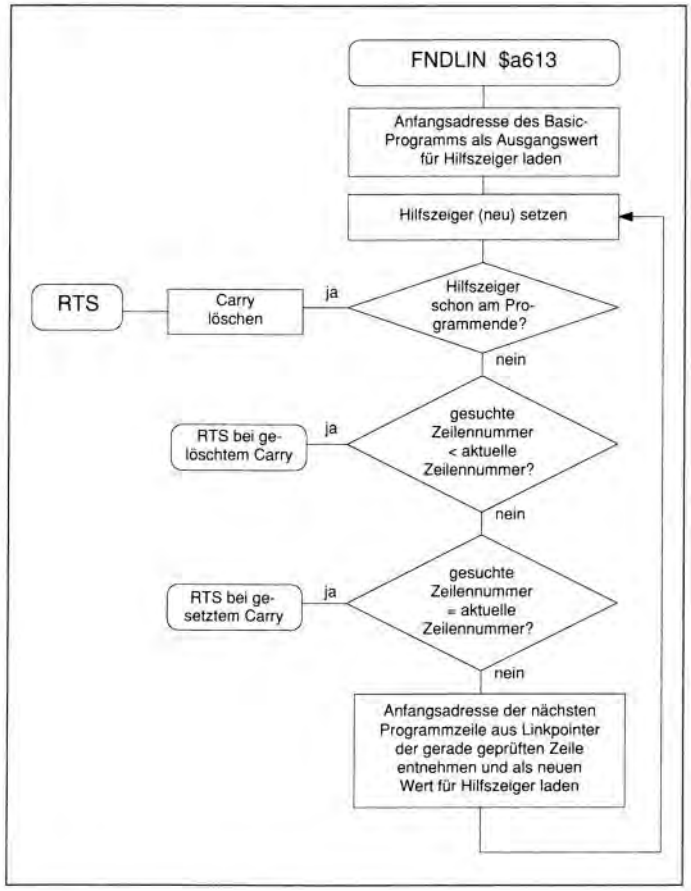

Abbildung 4.6: Ablauf von FNDLIN

Abbildung 4.6 verdeutlicht grafisch die Funktionsweise von FNDLIN ($a613).

NEW $a642: Routine zum Basic-Befehl NEW

Etwas ungewöhnlich mag es erscheinen, daß die Routine NEW mit einem BNE-Befehl beginnt. Dazu muß man wissen, daß die Befehlsroutinen von der Interpreterschleife das CHRGET-Ergebnis des ersten Bytewertes erhalten, der auf das Befehlstoken folgt. Das somit über BNE abgefragte Z-Flag sagt also aus, ob auf den NEW-Befehl eine Endmarkierung (Doppelpunkt $3a oder Zeilenende $00) folgt (dann Z=1) oder nicht (Z=0). Da der NEW-Befehl keine weiteren Parameter hat, verzweigt BNE bei einem Syntaxverstoß wie »NEW 1« oder »NEW TEXT«.

Gleichfalls erklärungsbedürftig ist, warum dieser BNE-Befehl zu einem RTS-Befehl verzweigt, anstatt den SYNTAX-ERROR-Einsprung anzusteuern. Dazu ist die Funktionsweise der Interpreterschleife zu bedenken: Nach dem RTS sucht diese nämlich automatisch nach einer Befehls- oder Zeilen-Endmarkierung, und »1« (aus »NEW 1«) oder »TEXT« (aus »NEW TEXT«) ergeben dann einen SYNTAX ERROR.

Unmittelbar auf den BNE-Befehl folgt schließlich die tatsächliche Routine. Wenn diese also von einer eigenen Maschinenroutine aus aufgerufen werden soll, ist bei $a644 einzuspringen:

NEWIN $a644: Einsprung für die NEW-Routine für eigene Programme

Dabei ist noch zu beachten, daß innerhalb von NEW, wie wir gleich noch sehen werden, der Stapelzeiger manipuliert wird. Deshalb sollte NEWIN ($a644) nur über JSR, niemals aber über JMP angesprochen werden. Dies gilt auch für alle weiteren Einsprünge in die NEW/CLR-Routine; ein Beispiel gibt Listing 4.3 für den NEWCLR-Einsprung bei $a659.

Nun aber zu den tatsächlich von NEW bewirkten Operationen. Zunächst werden zwei Nullbytes an die Position des ersten Linkpointers im Programm, also in die beiden ersten Adressen des Basic-Programmspeichers, geschrieben. Dadurch wird der Programmanfang gleichzeitig zum Programmende deklariert, das Programm ist also insofern »gelöscht«. Damit dieser grobe Eingriff in den Programmspeicher jedoch keine Fehlfunktionen auslöst, sind noch einige Initialisierungsarbeiten für andere Hilfsspeicher des Inter-

preters zu erledigen. Als erstes wird der Zeiger auf das Basic-Programmende mit der Basic-Programm-Anfangsadresse plus 2 (2 Nullbytes sind auch zwei Programmbytes!) geladen. Damit ist gleichzeitig ein neuer Beginn des Variablenspeichers festgelegt. Auch dies ist ein sehr unkoordinierter Eingriff in den Speicher, der nur deshalb funktioniert, weil in der Folge auch der Basic-Befehl CLR durchgeführt wird.

Zuvor noch initialisiert NEW den CHRGET-Zeiger, indem es ihn auf den Basic-Programmanfang richtet. Dies geschieht bei $a659, dem NEWCLR-Einsprung:

NEWCLR $a659: CHRGET- und Variablen-Zeiger initialisieren und Variablen löschen

In Listing 4.3 wurde dieser Einsprung beispielshalber eingesetzt, um nach dem Verschieben des Basic-Programms die Variablenzeiger an den neuen Speicherbereich anzupassen.

In NEWCLR ($a659) wird noch das Z-Flag durch »LDA #00« gesetzt, um vorzutäuschen, daß über CHRGET eine Endmarkierung (Doppelpunkt $3a oder Zeilenende $00) eingeholt wurde, denn danach folgt unmittelbar die CLR-Routine im Speicher. Der NEW-spezifische Teil besteht also nur aus $a642–$a65d, der Rest ist gleichzeitig die CLR-Routine, deren Beschreibung hier folgt. Die CLR-Beschreibung schließt übrigens mit einem Flußdiagramm der gesamten NEW/CLR-Routine.

CLR $a65e: Routine zum Basic-Befehl CLR, gleichzeitig Bestandteil der Routine zu NEW

Auch CLR beginnt mit einem »bne –> rts«-Prüfvorgang, um sicherzustellen, daß kein Parameter auf CLR folgt; eine detaillierte Beschreibung dieses Prüfmechanismus finden Sie bei NEW ($a642).

Die erste von CLR ausgeübte Tätigkeit besteht darin, die Filetabelle des Betriebssystems zu löschen. Daraufhin wird das gesamte Basic-RAM bis zur festgelegten Obergrenze freigegeben, das heißt, der Stringinhaltsspeicher beginnt jetzt an der Speicherobergrenze und ist somit gelöscht. Die Bereiche für einfache Variablen und Arrays werden dadurch gelöscht, daß ihre Anfangs- und Endadressen pauschal mit dem Ende des Basic-Programms festgesetzt werden. Die Variablenbereiche sind somit auf eine Länge von 0 Byte reduziert, was einem Löschen gleichkommt – wie es auch dem Stringinhaltsspeicher widerfahren ist.

Des weiteren ruft CLR die Routine zum RESTORE-Befehl auf, um den READ-DATA-Zeiger auf den Ausgangswert zu setzen. Auch der Zeiger auf den temporären Stringstapel wird so initialisiert, daß wieder der gesamte Stringstapel freigegeben ist.

Der Rest der CLR-Routine holt zunächst die Rücksprungadresse vom Stapel, initialisiert dann den Stapel, legt daraufhin die Rücksprungadresse wieder auf den Stapel zurück und initialisiert vor dem RTS-Rücksprung noch schnell zwei Flags: CONT und FN werden gesperrt (CAN'T CONTINUE; UNDEF'D FUNCTION).

Abbildung 4.7 faßt den Ablauf von NEW/CLR zusammen.

STXTPT $a68e: CHRGET-Zeiger auf Basic-Programmanfang stellen

Dieses Unterprogramm (von NEW und LOAD) zieht von der Basic-Anfangsadresse 1 ab und setzt das Ergebnis in den CHRGET-Zeiger $007a/$007b ein. Damit ist gewährleistet, daß die Interpreterschleife am Programmanfang beginnt.

Interessant ist, wie die Subtraktion von 1 realisiert wurde: Zum Low-Byte wird $ff addiert, was einer Subtraktion von 1 gleichkommt (ein mathematischer Beweis erübrigt sich).

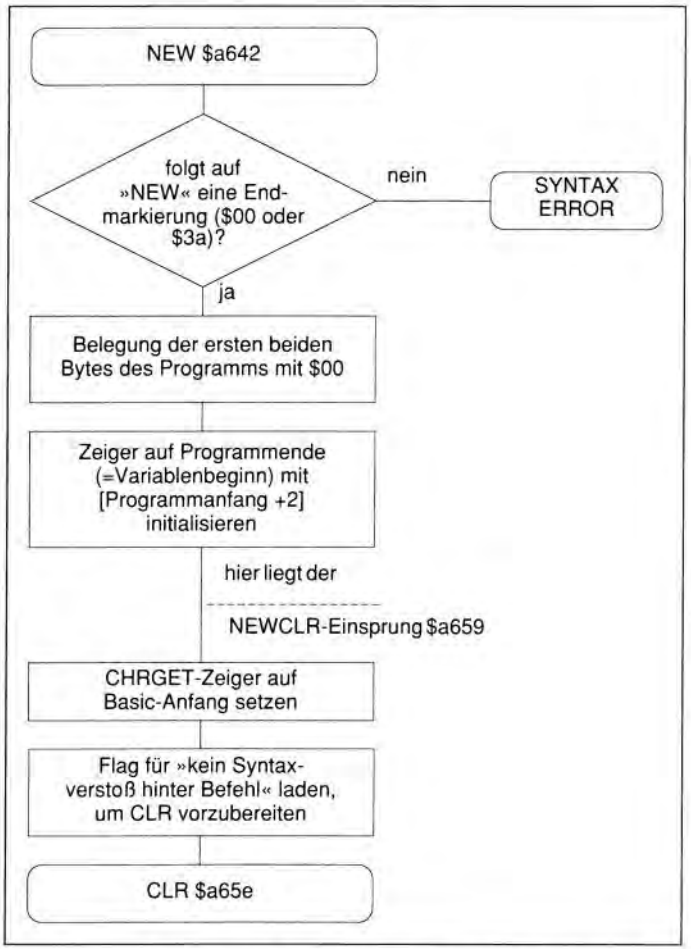

Abbildung 4.7: Ablauf der Routinen zu NEW und CLR (Teil 1)

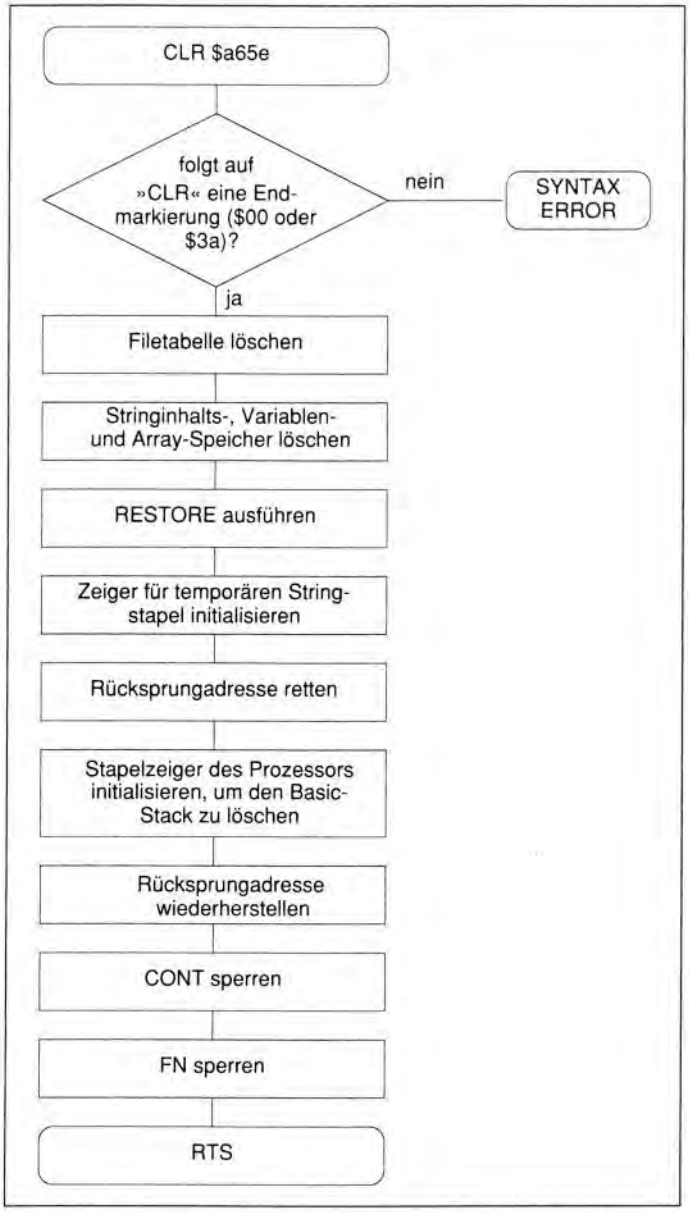

Abbildung 4.7: Ablauf der Routinen zu NEW und CLR (Teil 2)

Normalerweise ist das Carry-Flag danach gesetzt, da bis auf $00 alle Werte, die zu $ff addiert werden, eine Summe über $ff bilden. In diesen Fällen wird bei $a697 der Wert $ff+1 (1 für das gesetzte Carry-Flag) addiert, also $00. War das Low-Byte jedoch $00, so ist C=0 und durch Addition von $ff+0 (0 für das gelöschte Carry-Flag) bei $a697 wird letztlich auch das High-Byte um 1 verringert.

LIST $a69c: Routine zum Basic-Befehl LIST

Die LIST-Routine läßt sich in folgende drei Routinenabschnitte unterteilen:

1. Parameterauswertung: $a69c-$a6c8

Nach diesem Teil steht in $5f/$60 die Adresse der ersten Zeile, die gelistet werden soll, und in $14/$15 die letzte Zeilennummer, bei der der LIST-Vorgang noch ohne Abbruch durchzuführen ist. Damit ist die normale Syntax »LIST zeile1–zeile2« vorgesehen.

Für die Sonderfälle »LIST zeile–«, »LIST –zeile«, »LIST zeile« und »LIST 0« entstehen Extremwerte in den Zeigern:

»LIST zeile–«:	$14/$15 enthalten $ffff (höchste 2-Byte-Zahl)
»LIST –zeile«:	$5f/$60 enthalten zunächst die Adresse des Programmanfangs
»LIST zeile«:	$14/$15 und $5f/$60 beschreiben jeweils die einzelne Zeile
»LIST 0«:	$14/$15 enthalten $ffff (höchste 2-Byte-Zahl), $5f/$60 enthalten zunächst die Adresse des Programmanfangs

2. Schleifengesteuerte Ausgabe der Zeilen: $a6c9–$a716

Das Listen der entsprechenden Zeilen erfolgt in einer Schleife, die sich Byte für Byte durch den Basic-Text hindurchwühlt und nur bei folgenden Bedingungen verlassen wird:

- Programmende ($00 als Linkpointer) erreicht
- Nummer der aktuell zu listenden Zeile überschreitet die in $14/$15 angegebene Endzeilennummer

Zunächst gibt LIST für das Listen einer Zeile ein Carriage Return und gegebenenfalls auch einen Line Feed (in Abhängigkeit vom aktuellen Ausgabegerät) sowie die Zeilennummer und ein darauffolgendes Leerzeichen aus.

Alle weiteren Zeichen werden byteweise ausgelesen und gedruckt, Tokens jedoch in den Klartext der Basic-Schlüsselwörter umgewandelt (solange sie nicht innerhalb von Anführungszeichen stehen). Die Ausgabe eines im Akku befindlichen Bytewertes erledigt QPLOP, der dritte und letzte Bestandteil der gesamten LIST-Routine.

3. QPLOP $a717:
Ausgabe eines einzelnen Bytewertes mit Ent-Tokenisierung

Alle Werte außer $ff (PI-Symbol) werden als Tokens betrachtet, wenn sie größer als $7f sind. Dann sucht QPLOP ($a717) in der Schlüsselwörtertabelle, die bei der CRUNCH-Tokenisierung herangezogen wurde, nach dem dazugehörigen Klartext und gibt ihn aus.

Bei $a717 wird übrigens über den Vektor IQPLOP gesprungen, der in unverändertem Zustand nach $a71a deutet. Zum Verständnis von QPLOP ($a717) muß man auch bedenken, daß kein RTS-Rücksprung erfolgt, sondern nach Ausgabe des Zeichens unmittelbar in die LIST-Schleife zurückgesprungen wird.

Das Verblüffendste an QPLOP ($a717) ist aber sicherlich der kleine Programmierfehler, der den <SHIFT L>-Trick zuläßt. Wie auch in diesem Buch schon erwähnt wurde, ist folgende Programmzeile insofern gegen LIST geschützt, als beim Listen der Zeile anstelle des geshifteten »L« ein SYNTAX ERROR auftritt, der einen Abbruch des LIST-Vorgangs zur Folge hat:

```
10 REM <SHIFT L>
```

Dieser Listschutz ist einer der einfachsten und hat entsprechend oft Verwendung gefunden, vor allem bei Einsteigern. Um ein auf diese Weise geschütztes Programm listen zu können, genügt folgender Einzeiler:

```
POKE 95,0:POKE 96,160:POKE 90,0:POKE 91,192:POKE
88,0:POKE 89,192:SYS 41919:POKE 1,54:POKE
42816,144
```

Die Wirkungsweise ist schnell erklärt: Mit Hilfe von BLTUC ($a3bf = #41919) wird der Basic-Interpreter ins RAM kopiert; der letzte POKE-Befehl schließlich behebt einen kleinen Programmierfehler, auf den wir nun eingehen wollen.

Bekanntlich enthält die Tabelle ab $a09e alle Schlüsselwörter, wobei im jeweils letzten Byte das Bit 7 als Endmarkierung gesetzt ist. Ein Token ist nun letzten Endes die Positionsangabe innerhalb dieser Tabelle: Zieht man von einem Befehlstoken den Wert $7f ab, erhält man die Position, ab welcher in der Tabelle ab $a09e das jeweilige Schlüsselwort enthalten ist. Diese Tatsache macht sich QPLOP ($a717) zunutze, um den Klartext zu einem Token zu ermitteln: Vom auszugebenden Token wird $7f subtrahiert (siehe $a725); das Ergebnis ist die Anzahl von Bit-7-Endmarkierungen, die vor dem gesuchten Klartext stehen, und wird als Dekrementierzähler verwendet. QPLOP ($a717) sucht also solange nach gesetzten Bit-7-Markierungen, bis der Dekrementierzähler beim Wert 0 angelangt ist. Alle danach folgenden Zeichen aus der Schlüsselwörtertabelle werden nun ausgegeben ($a73d). Bis dahin handelt es sich um einen fehlerfreien Algorithmus, an dem lediglich zu kritisieren wäre, daß er unerlaubte Tokens (Werte >$cb) nicht rechtzeitig »herausfiltert«. Dann aber kommt die entscheidende Unzulänglichkeit.

Bei $a740 soll der BNE-Befehl als Pseudo-JMP dienen, da nach $a73d die Prozessorflags gemäß dem auszugebenden Byte gesetzt sind, und dieses ist ja keinesfalls $00 ... oder doch?

Bei allen Werten bis auf $cc (<SHIFT L>) funktioniert dies auch, und der BNE-Befehl verzweigt wie ein Pseudo-JMP. Doch wurde der Bytewert $cc an QPLOP ($a717) übergeben, so besteht eine Ausnahme. Nach der Umwandlung des Tokens in den Offset für den Klartext (vom Beginn der Befehlswörtertabelle bei $a09e aus gesehen) enthält Y den Wert $ff (mit einem TRACE-Befehl Ihres Maschinensprachemonitors können Sie dies nachvollziehen, indem Sie in den Akku den Wert $cc schreiben, von $a717 bis $a738 tracen lassen und dabei den Wert des Y-Registers beobachten), wodurch der Inhalt von $a19d ($a09e+$ff) ausgelesen wird. Und dort steht ein unheilbringendes Nullbyte als Endmarkierung der Schlüsselwörtertabelle!

Die Folgen ergeben sich ganz logisch: Bei $a740 ist das Z-Flag gesetzt, da der Akku den Wert 0 hatte, und es erfolgt keine Verzweigung, obwohl dies zur fehlerfreien Funktion unbedingt notwendig wäre. Statt dessen wird die im Speicher direkt hinter der LIST-Routine liegende FOR-Routine abgearbeitet, die ihrerseits die Parameter des FOR-Befehls einzuholen versucht (siehe Beschreibung von FOR $a742). Da wir aber nach LIST keine FOR-Parameter eingeben, vermißt der Interpreter augenscheinlich erforderte Parameter: SYNTAX ERROR!

Nun wissen wir, wie es zu dieser Fehlermeldung kommt, die einen Abbruch des LIST-Vorgangs bewirkt. Beim Erstellen des ROM-Listings (Kapitel 1) fand ich heraus, wie man diese Ungenauigkeit der LIST-Routine behebt. Wenn das Interpreter-ROM in das an gleicher Adresse liegende RAM kopiert wird, kann man den »schuldigen« BNE-Befehl bei $a740 in einen BCC umwandeln. Dieser Verzweigungsbefehl funktioniert einwandfrei als Pseudo-JMP, da bei der Bildschirmausgabe (»$a73d jsr $ab47«) kein I/O-Fehler vorkommt und von daher das Carry-Flag an der entsprechenden Stelle immer gelöscht ist.

Genau diese Änderung nimmt der eingangs vorgestellte Einzeiler vor, der im übrigen durch <RUN/STOP RESTORE> wieder aufgehoben werden kann. Dadurch wird nämlich das alte (und fehlerhafte) Basic-ROM eingeschaltet.

Bei geänderten C64-ROMs (z.B. Floppy-Speeder »64'er-DOS«) ist der Fehler jedoch oft schon behoben.

Eine weitere Möglichkeit, um den <SHIFT L>-Schutz auszutricksen, beruht darauf, daß beliebige FOR-NEXT-Parameter nach dem LIST-Befehl angegeben werden. Das ist allerdings nur möglich, wenn vor den Parametern der Bindestrich aus der Syntax »LIST zeile–« steht. Die Befehlsfolge sieht dann so aus:

```
LIST 10- A=1 TO 1
```

Nach 12maligem LISTen erscheint allerdings ein OUT OF MEMORY ERROR, da zu viele FOR-NEXT-Schleifen ineinander verschachtelt und nicht geschlossen wurden (Stapelüberlauf). Hängt man also noch ein NEXT an die genannte Befehlsfolge, so kann selbst dies vermieden werden.

Abbildung 4.8 beschreibt grafisch die drei Bestandteile der LIST-Routine.

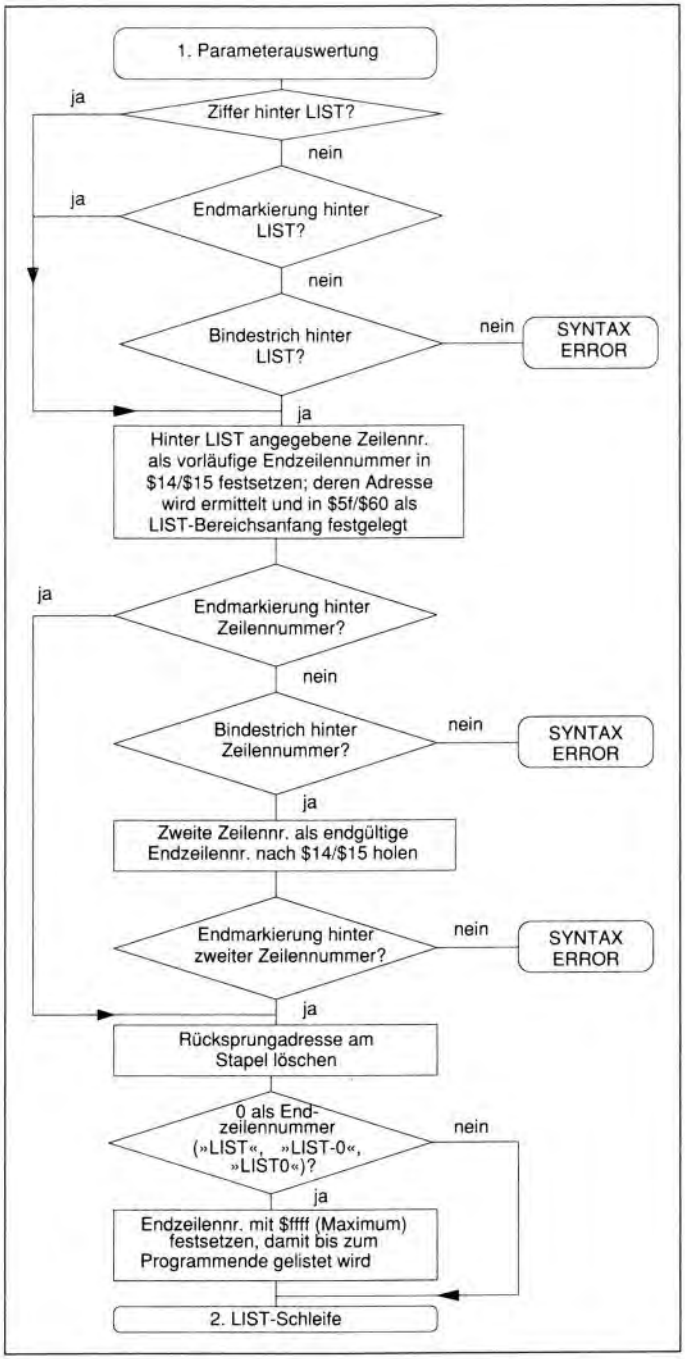

Abbildung 4.8: Die Aufgabenverteilung in der LIST-Routine (Teil 1)

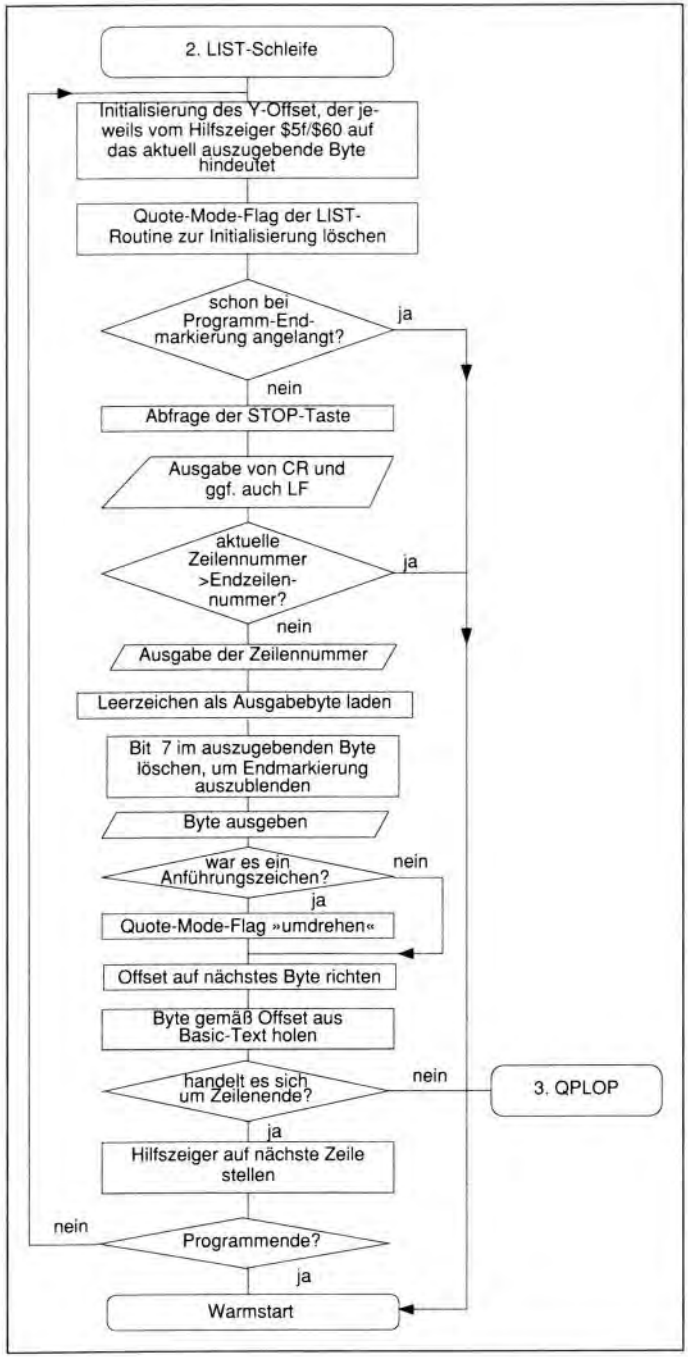

Abbildung 4.8: Die Aufgabenverteilung in der LIST-Routine (Teil 2)

FOR $a742: Routine zum Basic-Befehl FOR

Aus 3.4.11 wissen wir, wie ein FOR-NEXT-Stapeleintrag des Basic-Interpreters aufgebaut ist und wie er entsteht: Die FOR-Routine legt ihn an. Die eigentliche Schleifenkontrolle läuft dann beim jeweiligen NEXT-Befehl ab, der den zugehörigen Stapeleintrag ausliest und auswertet.

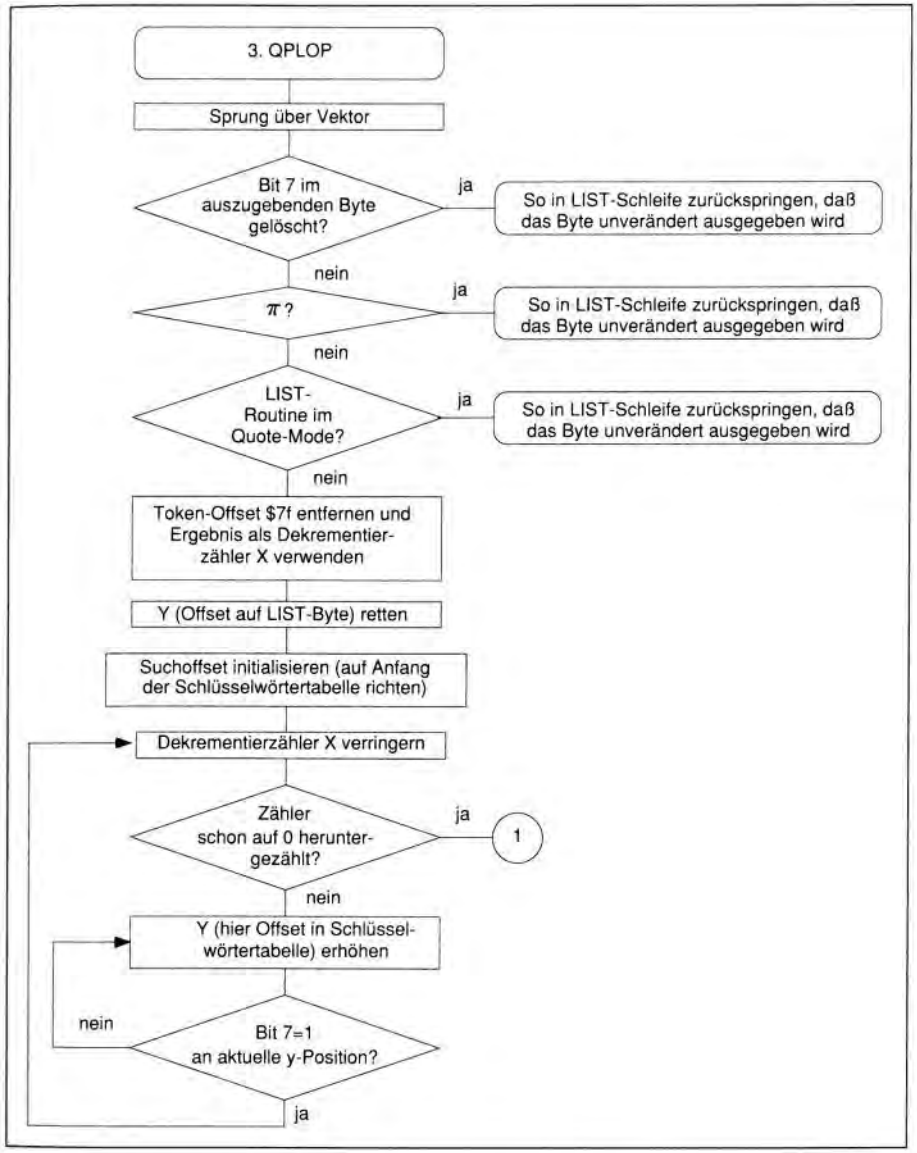

Abbildung 4.8: Die Aufgabenverteilung in der LIST-Routine (Teil 3)

Die Aufgabe der FOR-Routine besteht in der Auswertung der FOR-Parameter, die eine nicht gerade einfache Syntax haben, und deren Ablage auf dem Stapel in richtiger Reihenfolge.

Nach dieser Tätigkeit springt FOR in die Interpreterschleife zurück, die unmittelbar hinter FOR ($a742) im Speicher steht.

Abbildung 4.9 beschreibt die FOR-Routine. Zusätzlich sei aber noch einmal an dieser Stelle die FOR-Syntax aufgeführt:

```
FOR variable=anfang TO ende
[STEP schrittweite]
```

Die eckigen Klammern um »STEP schrittweite« bedeuten, daß dieser Parameter auch entfallen kann (dann wird ersatzweise »STEP 1« angenommen).

Bei genauerer Überlegung ist nun erkennbar, daß die Schleifenvariable »variable« und deren Ausgangswert »anfang« sehr einfach ausgewertet werden können: Die FOR-Routine läßt einfach den LET-Befehl ausführen, so als ob »LET« statt »FOR« dastünde. Nach »LET variable=anfang« ist sogar schon die Schleifenvariable auf den Ausgangswert eingestellt – sehr praktisch! Die LET-Routine wertet übrigens nur die Texte bis zum TO-Token, welches als Abgrenzung erkannt wird. FOR prüft selbstverständlich, ob auch dieses Token vorliegt, liest noch den Endwert ein und – sofern angegeben – auch die Schrittweite hinter einem STEP-Token.

INTPRT $a7ae: Interpreterschleife

Schon in 3.4.5 haben Sie das Prinzip der Interpreterschleife kennengelernt. Hier soll noch eine weitere Differenzierung, nämlich in zwei Teile der Interpreterschleife, vorgenommen werden.

1. INTPRT ($a7ae–$a7e0 und $a807–$a80d): Schleifenkonstruktion

Dies ist die eigentliche Schleife, in der das Basic-Programm byteweise abgearbeitet wird. In ihr erfolgt auch die Abfrage der STOP-Taste, genauer gesagt: die Berücksichtigung der STOP-Taste mit eventuellem Programmabbruch, denn die Abfrage selbst geschieht im Interrupt. Somit ist auch zu erklären, daß während der Ausführung eines Basic-Befehls kein Abbruch möglich ist, sondern erst danach

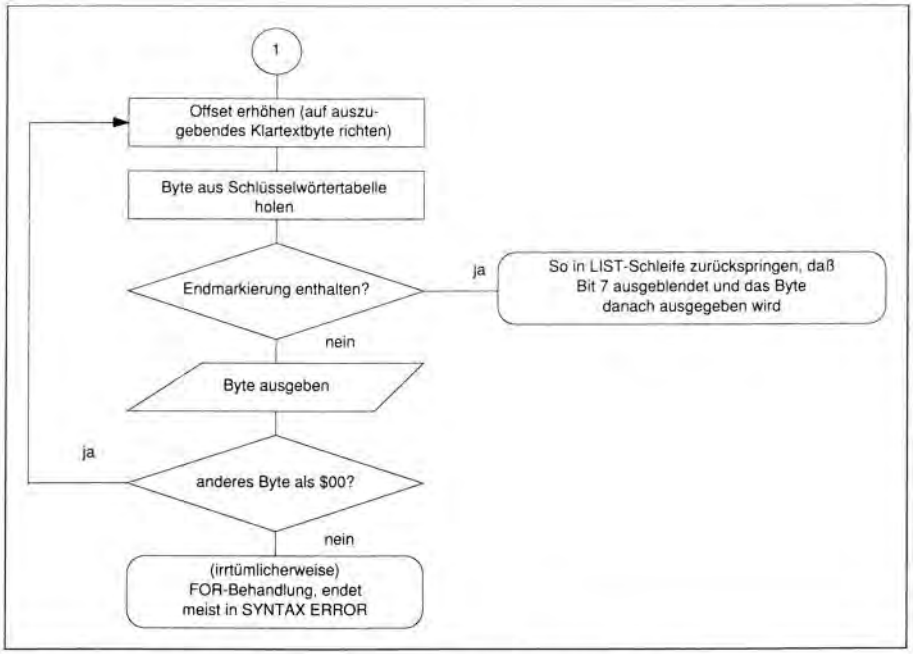

Abbildung 4.8: Die Aufgabenverteilung in der LIST-Routine (Teil 4)

oder davor, also dann, wenn die Interpreterschleife durchlaufen wird. Eine Ausnahme bilden lediglich LIST (siehe dort) und Operationen wie LOAD/SAVE/VERIFY, die sich ja auf Betriebssystemroutinen mit STOP-Tastenabfrage stützen. Dann spricht man allerdings nicht vom herkömmlichen STOP-Abbruch (»BREAK IN zeile«), sondern von der Fehlermeldung »BREAK ERROR IN zeile«.

INTPRT ($a7ae) erwartet jeweils an der CHRGET-Zeiger-Position einen abzuarbeitenden Befehl. Vor seiner Ausführung wird seine Adresse als CONT-Fortsetzungsadresse gemerkt, sofern sich der C64 im Programm-Modus befindet; im Direktmodus sind CONTs nicht möglich.

Handelt es sich beim auszuführenden Byte um eine Zeilenendmarkierung, wird der CHRGET-Zeiger auf das erste Byte der nächsten Basic-Zeile gerichtet und dieses Byte dann ausgeführt. Eine Befehlsendmarkierung (Doppelpunkt $3a) wird ignoriert und das unmittelbar darauffolgende Byte interpretiert.

Bei Erreichen des Programmendes ($00 $00 $00) wird der END-Befehl simuliert.

Ein einzelnes Byte wird interpretiert, indem die INTPRT-Routine eine weitere Routine anspringt:

2. GONE ($a7e1–$a806 und $a80e–$a81c): einzelnes Byte ausführen

Solange der Vektor IGONE $0308/$0309 nicht verändert wird, liegt die GONE-Routine an den angegebenen Adressen. Ihre Tätigkeit läßt sich kurz beschreiben: Das Byte an der aktuellen CHRGET-Position wird in den Akku geholt ($a7e4), in einem Unterprogramm ab $a7ed ausgeführt und dann erfolgt ein Rücksprung in die Interpreterschleife ($a7ea). Die Ausführung des im Akku befindlichen Bytewertes ist also der entscheidende Teil. Dort wird bei einer Endmarkierung (Zeilenende $00 oder Doppelpunkt $3a) sofort über RTS zurückgesprungen, da diese Bytes nicht ausgeführt werden, sondern zu ignorieren sind.

Anschließend wird der Token-Offset $80 abgezogen, um einen Wert zwischen $00 (Befehlstoken für END) und $4b (Befehlstoken für GO) zu erhalten. Kommandos haben normalerweise Tokens im Bereich $80–$a2, also ergeben sie nach der Subtraktion von $80 Werte von $00 bis $22, mittels derer aus der Adreßtabelle die Adresse der Befehlsroutine entnommen und angesprungen werden kann.

Erkennt GONE ein Funktionstoken (Werte $23–$4a), so erfolgt ein SYNTAX ERROR.

Liegt das GO-Token vor (Wert $4b), wird noch auf TO geprüft; ist also die gesperrte Schreibweise »GO TO« identifiziert, wird die GOTO-Routine angesprungen, als ob das GOTO-Token gefunden worden wäre.

Handelt es sich um kein Token, so wird schließlich die LET-Routine angesprungen, da es sich ja um eine Variablenzuweisung ohne LET (Beispiel: »A=5«) handeln könnte. Die LET-Routine erkennt dann selbst, ob es sich um eine gültige LET-Syntax handelt oder nicht.

Abbildung 4.10 stellt die Verwicklung von INTPRT und GONE dar.

RESTORE $a81d: Routine zum Basic-Befehl RESTORE

Diese Routine berechnet die Anfangsadresse des Basic-Programms im Speicher minus 1, also theoretisch gesprochen die »Adresse der Endmarkierung der nullten Programmzeile«. Dieser Ausgangswert wird in den DATA-Zeiger geschrieben. Damit ist sichergestellt, daß beim nächsten READ-Befehl die Suche nach dem ersten DATA-

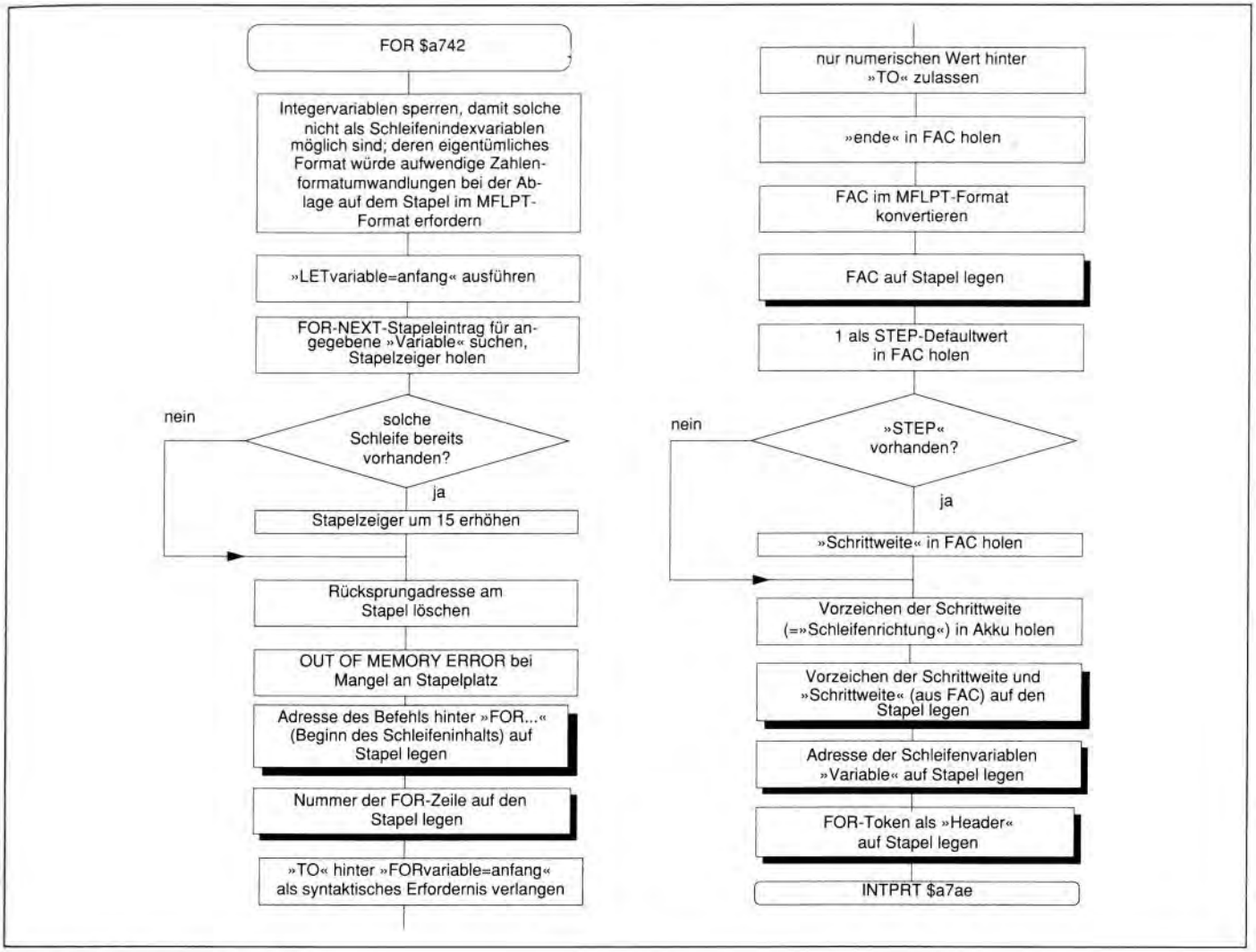

Abbildung 4.9: Ablauf der FOR-Routine

Statement von der ersten Programmzeile an durchgeführt wird. Somit erklärt sich auch die Subtraktion von 1: Der erste DATA-Befehl könnte ja schon in der ersten Programmzeile stehen.

BSTOP $a82c: Berücksichtigung der möglicherweise gedrückten STOP-Taste

Die STOP-Taste wird bekanntlich im Interrupt abgefragt; ins laufende Basic-Programm eingreifen kann die IRQ-Routine jedoch nicht. Deshalb muß außerhalb des IRQ regelmäßig (vor und nach jedem Befehl, also in der Interpreterschleife) geprüft werden, ob die Interrupt-Routine ein Auslösen von <STOP> entdeckt hat. Dazu wird die Routine STOP ($ffe1) des Kernal herangezogen. Nach dieser Routine sind Zero- und Carry-Flag gelöscht, wenn <STOP> nicht betätigt wurde, bei gedrücktem <STOP> sind Zero- und Carry-Flag gesetzt.

Unmittelbar auf den Kernal-Aufruf folgt im Speicher die Routine zum Befehl STOP (Token: $90), der in jedem Fall einen BREAK-Abbruch auslöst:

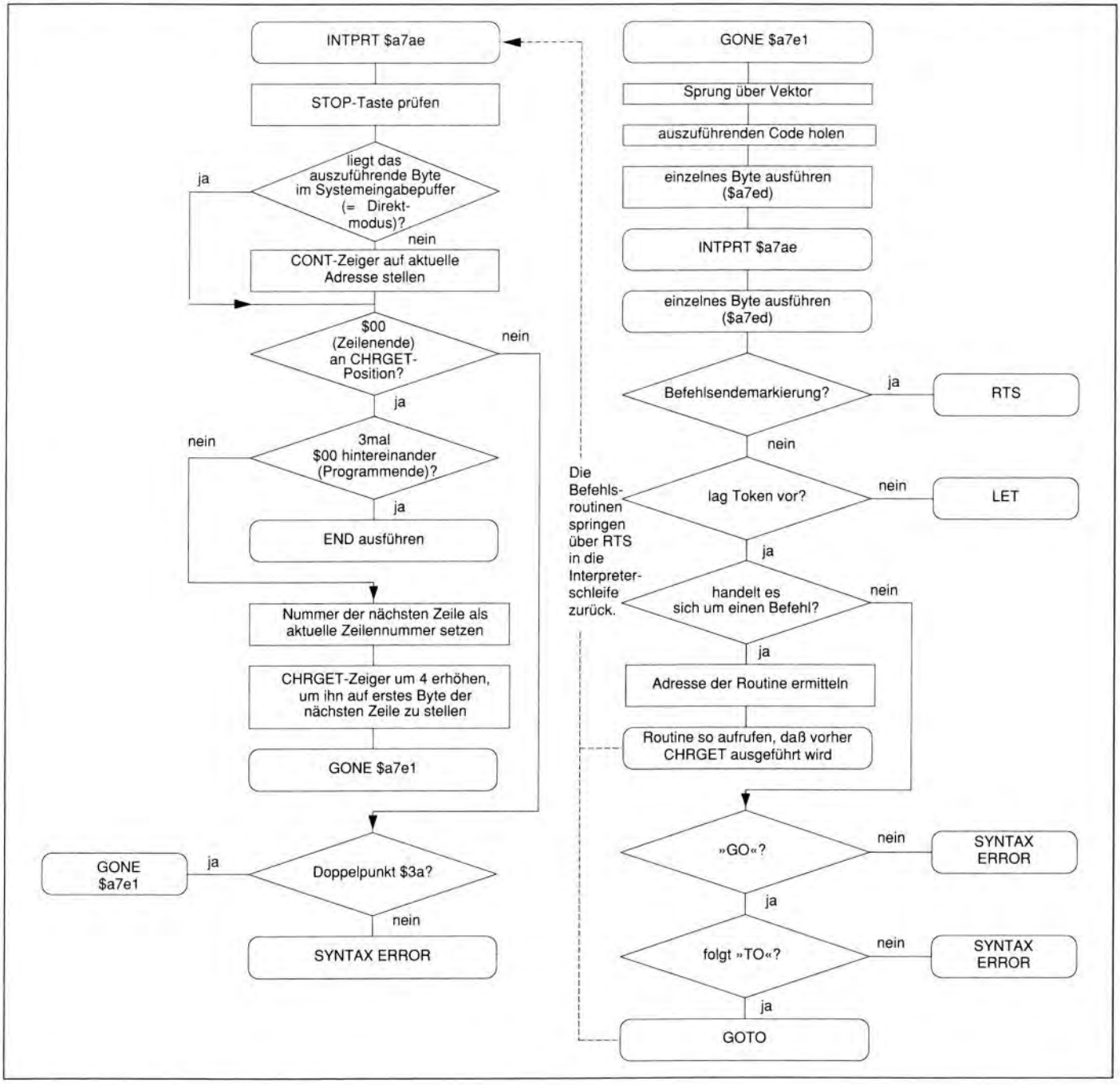

Abbildung 4.10: Die Interpreterschleife

STOP $a82f: Routine zum Basic-Befehl STOP sowie Bestandteil der BSTOP-Routine

Diese Routine dient also zwei Herren gleichzeitig: Zum einen muß sie in jedem Fall einen Abbruch des Programms auslösen, da dies die Aufgabe des STOP-Befehls ist; zum anderen aber darf sie das Programm nicht unterbrechen, wenn BSTOP ($a82c) feststellen mußte, daß <STOP> nicht gedrückt wurde. Betrachten wir also den BCS-Befehl bei $a82f. Dieser verzweigt also bei zwei Bedingungen, von denen nur jeweils eine erfüllt sein kann:

1. Die Routine wurde als Befehlsroutine zum STOP-Befehl aufgerufen, und auf den STOP-Befehl folgt keine Ziffer. Dies ist ohnehin ein syntaktisches Erfordernis von STOP (STOP kennt keine Parameter), insofern kann man sagen, daß der BCS-Befehl immer dann verzweigt, wenn er als Befehlsroutine zum STOP-Befehl aufgerufen wurde. Dann hat der angesprungene BNE-Befehl bei $a832 die Funktion, auf eine Befehlsendmarkierung hinter dem STOP-Kommando zu prüfen. Liegt diese nicht vor, so verzweigt BNE zu einem RTS-Befehl, der wiederum in diesem Fall zu einem SYNTAX ERROR führt. Andernfalls wird bei $a834 mit gesetztem Carry-Flag weitergearbeitet. Das seit $a82f gesetzte Carry-Flag dient dann im folgenden als Flag für die Ausführung von STOP.
2. Die Routine wurde über BSTOP angesprungen, und die STOP-Taste wurde gedrückt (C=1 seit $a82c). Nachdem auf diese Weise die gedrückte STOP-Taste erkannt wurde, wird automatisch die weitere Behandlung wie beim STOP-Befehl erfolgen, das gesetzte Carry dient also im folgenden als Flag für die Ausführung von STOP.

Der BNE-Befehl bei $a832 verzweigt dann keinesfalls, da bei gesetztem Carry seit $a82c auch das Z-Flag gesetzt ist.

Wird in diesem Fall 2 bei $a82f nicht verzweigt, so wird nach dem in dieser Situation irrelevanten Löschen des Carry-Flags (das Carry-Flag ist ohnehin schon gelöscht) bei $a832 bestimmt zum RTS gesprungen, da dann seit $a82c neben dem Carry auch das Zero-Flag gelöscht ist. Der RTS-Rücksprung wiederum führt in diejenige Routine zurück, die BSTOP ($a82c) aufgerufen hat.

END $a831: Routine zum Basic-Befehl END

Als Befehlsroutine zu END löscht diese Routine das Carry-Flag als Flag für die Ausführung des END-Befehls (ab $a834 laufen END und STOP parallel ab, und nur das Carry-Flag gibt Auskunft, um welchen Befehl es sich handelt).

Der BNE-Befehl bei $a832 löst dann mittels RTS einen SYNTAX ERROR aus, wenn keine Endmarkierung (Zeilenende $00 oder Doppelpunkt $3a) auf den END-Befehl folgt; ansonsten wird bei $a834 fortgefahren:

$a834: gemeinsame Behandlung der Befehle STOP und END

Das Beenden bzw. Abbrechen eines Programms über END bzw. STOP ist in vielen Punkten auf gleiche Weise durchzuführen. Deshalb existiert dafür im Grunde genommen nur diese eine und einzige Routine, die bei der einzigen unterschiedlichen Behandlung das Carry-Flag benötigt, um zu wissen, welcher Befehl auszuführen ist (C=0: END; C=1: STOP).

Den Ablauf dieser Routine ab $a834 schildert Abbildung 4.11.

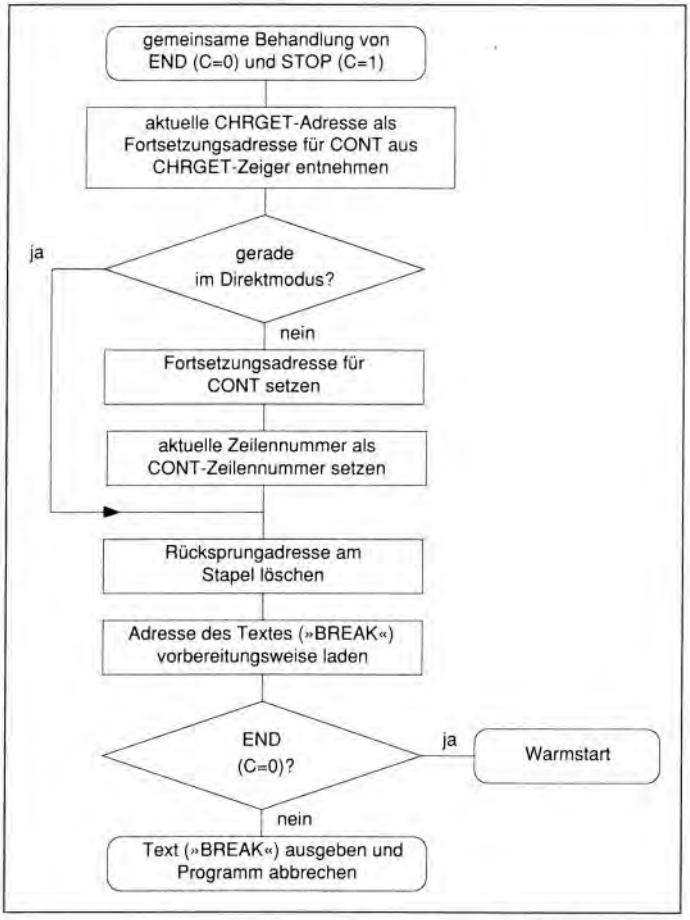

Abbildung 4.11: Die gemeinsame Behandlung von STOP (C=1) und END (C=0)

CONT $a857: Routine zum Basic-Befehl CONT

Wie die Routinen zu RUN, NEW, CLR, END und allen anderen Befehlen, denen kein Parameter folgen soll, beginnt auch CONT

($a857) mit einer Syntax-Prüfung, die im Falle eines überflüssigerweise angegebenen Parameters einen SYNTAX ERROR auslöst.

Weiterhin wird geprüft, ob die CONT-Fortsetzung erlaubt ist; falls nicht, erfolgt ein CAN'T CONTINUE ERROR.

Sind jedoch alle Bedingungen erfüllt, wird die CONT-Fortsetzungsadresse in den CHRGET-Zeiger als aktuelle Interpretationsadresse und die CONT-Fortsetzungszeilennummer als aktuelle Basic-Zeile festgesetzt. Nach dem RTS-Rücksprung arbeitet dann die Interpreterschleife an der neu angegebenen Position, die durch CHRGET-Zeiger und CURLIN (Zeiger auf aktuelle Zeile, $39/$3a) bestimmt ist, weiter.

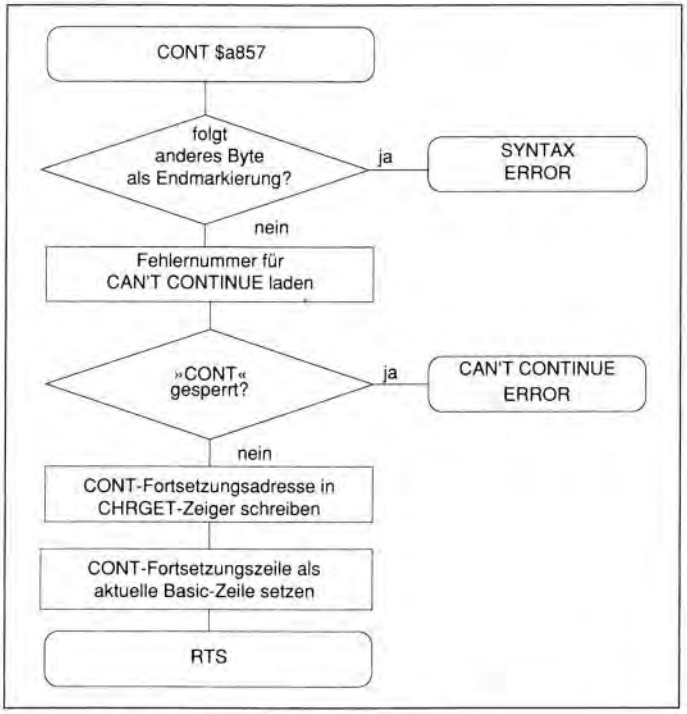

Abbildung 4.12: Ablauf des Basic-Befehls CONT

RUN $a871: Routine zum Basic-Befehl RUN

Die Wirkung von

```
RUN
```

läßt sich auch durch zwei andere Befehle beschreiben:

```
CLR:GOTO programmanfang
```

(Korrekterweise ist noch hinzuzufügen, daß bei RUN auf den Programm-Modus umgeschaltet wird.)

Ebenso ist

```
RUN zeile
```

durch

```
CLR:GOTO zeile
```

umschrieben.

Somit ist also leicht einzusehen, daß RUN keine vollständig eigene Routine ist, sondern im wesentlichen die Verknüpfung zweier anderer Befehlsroutinen darstellt. Zuerst schaltet RUN also auf den Programm-Modus. Dann wird bei der Syntax »RUN« (ohne Zeilennummer) die NEWCLR-Routine ($a659) ausgeführt, in der neben dem Löschen aller Variablen auch durch die Hilfsroutine STXTPT ($a68e) die CHRGET-Zeiger auf den Programmanfang gerichtet werden; der RTS aus NEWCLR ($a659) führt schließlich zurück in die Interpreterschleife, wo die Programmausführung automatisch am Programmanfang fortgesetzt bzw. begonnen wird.

Bei der Syntax »RUN zeile« wird zuerst die CLR-Routine durchlaufen und dann ein Teil der GOSUB-Routine aufgerufen, der sich wiederum auf die GOTO-Routine stützt.

GOSUB $a883: Routine zum Basic-Befehl GOSUB

Der Befehl GOSUB löst nicht nur einen Sprung zur Zielzeile aus, zu dem die GOSUB-Routine übrigens die GOTO-Routine einsetzt, sondern muß auch einen GOSUB-RETURN-Stapeleintrag anlegen. Dessen Aufbau ist in 3.4.11 aufgegliedert worden.

Der Schlußteil von GOSUB ($a883) – die Adressen $a897–$a89f – findet auch Verwendung von RUN ($a871).

GOTO $a8a0: Routine zum Basic-Befehl GOTO

Die GOTO-Routine liest zunächst die Nummer der anzuspringenden Zeile ein und berechnet den Offset vom GOTO-Befehl zur nächsten Programmzeile im Speicher.

Nun muß noch die Zielzeile im Speicher gesucht, der CHRGET-Zeiger darauf gerichtet und schließlich in die Interpreterschleife zurückgesprungen werden, damit die Interpretation an der Zielposition fortfährt. Man müßte jetzt also einen Aufruf von FNDLIN ($a613) erwarten, doch GOTO ($a8a0) versucht, die Suche zu optimieren. FNDLIN ($a613) hat nämlich den Nachteil, daß diese Routine in jedem Fall vom Programmanfang aus die Suche der entsprechenden Zeile beginnt. GOTO hingegen unterscheidet zur Optimierung zwei verschiedene Fälle in wenigen Mikrosekunden Rechenzeit:

1. Sprung »nach vorne«
   Wird beispielsweise von Zeile 100 nach Zeile 150 gesprungen, so wäre es unklug, die Suche am Programmanfang zu beginnen; schließlich läßt sich aus den Zeilennummern ersehen, daß die Zeile 150 auf keinen Fall vor der aktuellen Zeile (100) im

Speicher steht. Deshalb wird in dieser Situation die Suche erst ab der nächsten Zeile, zu welcher ja der Offset berechnet wurde, begonnen. Möglich ist dies durch einen späteren Einstieg in die FNDLIN-Routine, nämlich bei $a617, der die Suche bei der durch Akkumulator und X-Register angegebenen Adresse beginnt.

2. Sprung »nach hinten«
   Keine weitere Optimierung ergibt sich, wenn von Zeile 100 nach Zeile 50 gesprungen wird, da theoretisch die Zeile 50 sogar die erste Programmzeile sein kann; auf jeden Fall aber steht sie vor Zeile 100 im Speicher. Somit muß die Suche am Programmanfang begonnen werden. Dazu wird die Anfangsadresse des Basic-Programms in Akku und X-Register geladen und aus Gründen der Einfachheit ebenfalls bei $a617 eingesprungen. Rein theoretisch aber wäre ein FNDLIN-Einsprung bei $a613 genauso korrekt.

Nach der Suche der Zeile muß noch sicherheitshalber festgestellt werden, ob sie auch vorhanden war; falls nein, wird die Meldung UNDEF'D STATEMENT ERROR ausgelöst. Andernfalls wird die Adresse der Zielzeile um 1 dekrementiert und der CHRGET-Zeiger auf diese Adresse gerichtet. Er zeigt somit auf das Nullbyte vor der Zielzeile, und beim über RTS bewirkten Rücksprung in die Interpreterschleife setzt diese den CHRGET-Zeiger auf das erste Byte der Zielzeile und stellt den Hilfszeiger CURLIN ($39/$3a), der jeweils die Nummer der aktuellen Basic-Zeile enthält, richtig.

Abbildung 4.13 erklärt noch einmal die Routinen zu RUN, GOSUB und GOTO, damit über deren Verknüpfungen keine Fragen mehr offen bleiben.

RETURN $a8d2: Routine zum Basic-Befehl RETURN

Diese Routine sucht den letzten GOSUB-RETURN-Eintrag am Stapel; wird kein solcher gefunden, erfolgt die Meldung RETURN WITHOUT GOSUB ERROR.

Andernfalls werden Zeilennummer und CHRGET-Zeigerinhalt für die Rücksprungposition vom Stapel in die entsprechenden Hilfszeiger (CURLIN und CHRGET-Zeiger) übertragen; dann wird der darauffolgende Befehl gesucht und angesprungen, wofür die im Speicher unmittelbar folgende DATA-Routine verantwortlich ist.

DATA $a8f8: Routine zum Basic-Befehl DATA

Der Befehl DATA dient nur zur Einleitung einer Folge von Daten, die über READ eingelesen werden können. Selbst hat er jedoch keine Befehlswirkung.

Der Unterschied zu REM ist allerdings, daß nach REM der Rest einer Basic-Zeile völlig ignoriert wird, während nach DATA auch ein Doppelpunkt und weitere Befehle folgen können. Deshalb muß DATA das nächste Trennzeichen (Doppelpunkt $3a oder Zeilenende $00) suchen und bei diesem die Programmausführung fortsetzen, während REM lediglich auf das Zeilenende ($00) zusteuert.

Dazu wird die Hilfsroutine GOSNXT ($a906) eingesetzt; um deren Ergebnis – der Offset vom aktuellen CHRGET-Zeiger zur nächsten Befehlsendmarkierung – wird dann der CHRGET-Zeiger erhöht und an dieser neu ermittelten CHRGET-Position die Basic-Interpretation fortgesetzt.

Im ROM-Listing (siehe Kapitel 1) bezieht sich der durch die geschweifte Klammer gekennzeichnete Kommentar übrigens nur auf die Situation, daß DATA ($a8f8) als Teil der RETURN-Routine abläuft.

Auch von anderen Routinen wird die DATA-Routine verwendet; dabei findet

ADCGPT ($a8fb): Einsprung zur Addition des Y-Registers zum CHRGET-Zeiger

Verwendung.

GOSNXT ($a906): Offset vom aktuellen CHRGET-Zeiger zur nächsten Befehlsendmarkierung ermitteln

Dieser Einsprung sucht ab dem aktuellen CHRGET-Zeiger nach dem nächsten $3a- oder $00-Code, der also als Befehls- oder sogar Zeilen-Endmarkierung fungiert. Der Offset zu diesem Trennbyte wird im Y-Register zurückgegeben. GOSNXT ($a906) stützt sich auf dieselbe Suchroutine wie

GOSEND ($a909): Offset vom aktuellen CHRGET-Zeiger zur nächsten Zeilenendmarkierung ermitteln

Während GOSNXT ($a906) sowohl nach $00 als auch nach $3a Ausschau hält, ist GOSEND nur auf das nächste durch $00 bezeichnete Zeilenende abgerichtet.

Auch hier wird die von GOSNXT ($a906) eingesetzte Suchroutine verwendet:

$a90b: Suchroutine für GOSNXT ($a906) und GOSEND ($a909)

Wie Sie aus den vorausgegangenen Beschreibungen der Routinen GOSNXT ($a906) und GOSEND ($a909) wissen, handelt es sich um zwei Routinen mit fast derselben Aufgabe. Um Speicherplatz im ROM zu sparen, wird nur eine einzige Suchschleife verwendet, nämlich diese hier ab $a90b.

Zum Verständnis der Routine ist zu beachten, daß sie zum einen nach $00, zum anderen nach dem im X-Register übermittelten Code sucht, der natürlich ebenfalls $00 sein kann. Bei $a911 beginnt dann die eigentliche Suchschleife, die als Suchbytes folgende Werte geliefert bekommt:

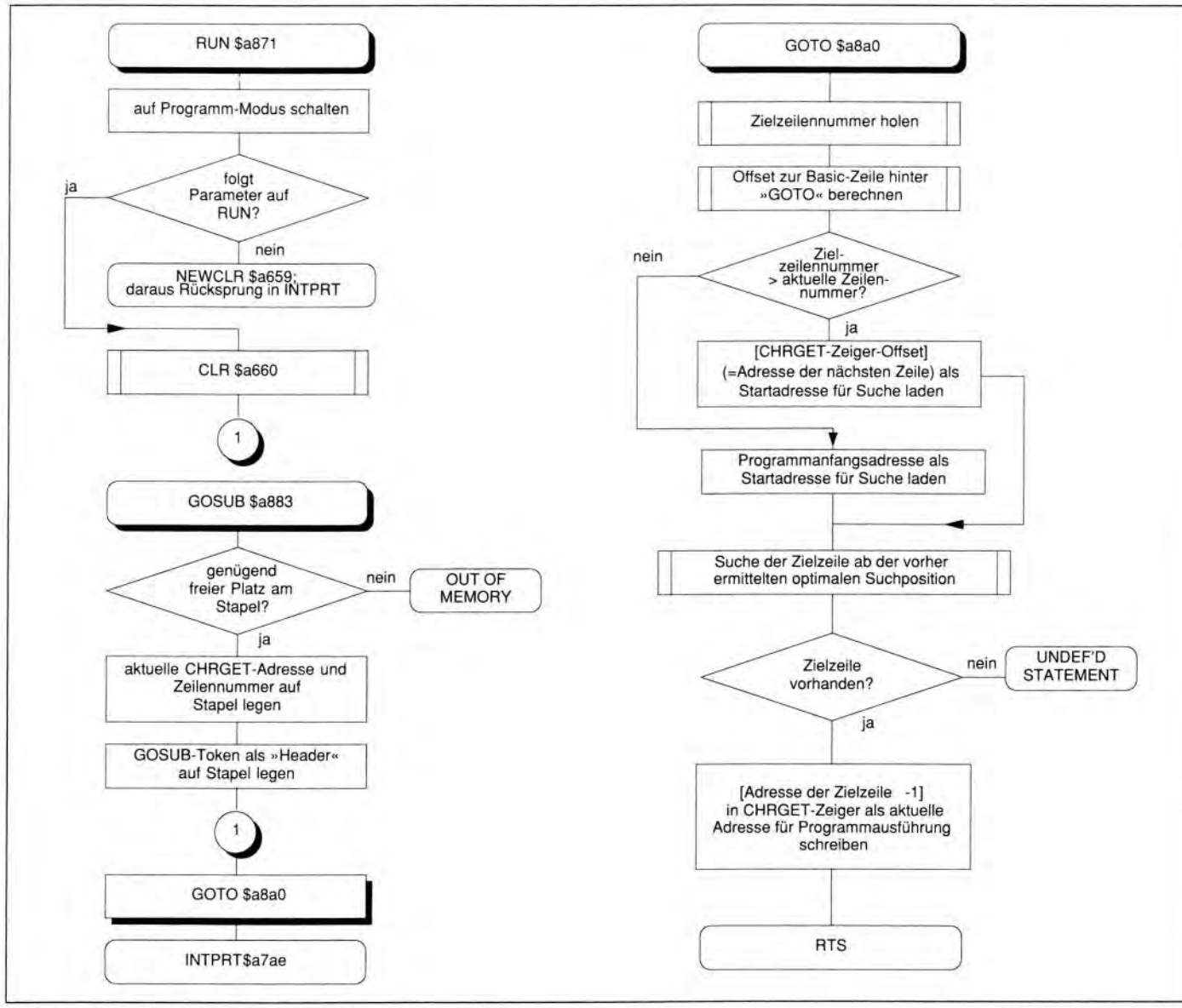

Abbildung 4.13: Verbindung von RUN, GOSUB und GOTO

```
GOSNXT: Suchbyte 1 = $3a; Suchbyte 2 = $00
GOSEND: Suchbyte 1 = $00; Suchbyte 2 = $00
```

Die beiden Suchbytes stehen in den Zeropage-Adressen $07 und $08.

Kommen wir nun auf die Suchschleifenkonstruktion zu sprechen. Am Anfang der Suchschleife werden die beiden Suchbytes vertauscht. Dann wird das Byte an der aktuellen Position (CHRGET-Adresse + Y-Offset, wobei der Y-Offset mit dem Wert $00 startet) ausgelesen. Handelt es sich um ein Zeilenende, so wird über RTS

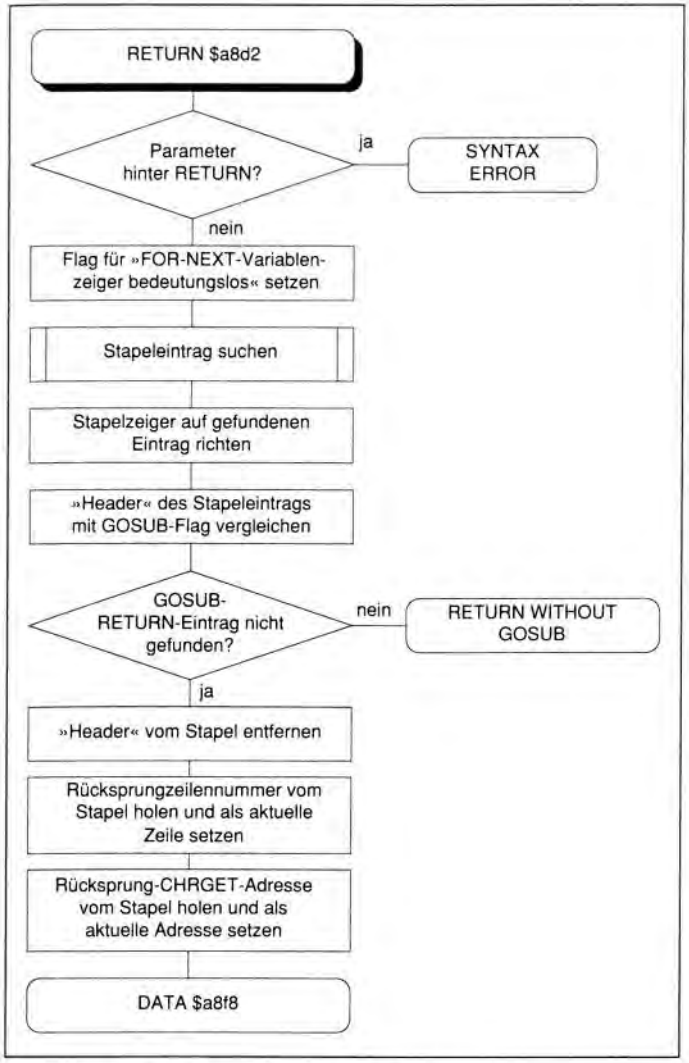

Abbildung 4.14 : Der Ablauf des RETURN-Befehls

an die aufrufende Routine zurückgesprungen. Andernfalls wird ein Vergleich mit Suchbyte 2 durchgeführt. Im Falle von GOSEND ($a909) ist dies $00, worauf ja schon der BEQ-Befehl bei $a91b geprüft hat; dann ist der Vergleich mit Suchbyte 2 überflüssig. Andernfalls – bei GOSNXT ($a906) – ist das Suchbyte 2 nur dann $00, wenn das aktuelle Byte innerhalb von Anführungszeichen steht; außerhalb von Anführungszeichen ist Suchbyte 2 bei GOSNXT ($a906) $3a, also der Doppelpunkt, dessen Auffinden ebenfalls einen Schleifenabbruch veranlaßt.

Um den Quote Mode bei der GOSNXT-Suche nach $3a zu berücksichtigen, werden also bei jedem aufgefundenen Anführungszeichen die beiden Suchbytes vertauscht; ansonsten wird die Suche ohne Vertauschung der Suchbytes beim nächsten Byte fortgesetzt, bis eine Markierung aufgefunden wurde.

Abbildung 4.15 beschreibt den Ablauf von GOSNXT ($a906). Listing 4.4 ist eine verkürzte Form von GOSEND ($a909); so würde die Routine also aussehen, wenn sie extra programmiert und nicht als GOSNXT-Sonderfall realisiert worden wäre. Ich meine, daß Listing 4.4 keine theoretische Spielerei ist, sondern ganz gut zeigt, worauf es bei GOSEND ($a909) eigentlich ankommt.

```
          LDY #0        ; Offset initialisieren
SCHLEIFE  LDA ($7a),Y   ; Byte aus Basic-Text holen
          BEQ $a905     ; RTS-Befehl anspringen,
                        ; wenn Zeilenende $00
                        ; bei aktuellem Offset
                        ; aufgefunden wurde
          INY           ; Offset erhöhen
          JMP SCHLEIFE  ; Schleife mit neuem
                        ; Offset fortsetzen
```

Listing 4.4: Darauf läßt sich GOSEND reduzieren (dient nur zur Erklärung)

IF $a928: Routine zum Basic-Befehl IF

Die Kürze der IF-Routine (35 Bytes) wird jene erstaunen, die eine aufwendige Routine zur Behandlung von logischen Verknüpfungen und Vergleichsoperatoren erwarten. Wenn man allerdings weiß, daß in den Routinen zur Auswertung von Parametern (FRMEVL & Co.) bereits alle derartigen Operationen regelrecht »ausgerechnet« werden, ist der prinzipielle Ablauf von IF klar: Über FRMEVL ($ad9e) wird der IF-Ausdruck wie ein gewöhnlicher Parameter ausgewertet. Das Ergebnis ist ein numerischer Wert: »0« steht für eine unerfüllte IF-Bedingung, »–1« für einen wahren IF-Ausdruck.

Die IF-Routine selbst muß also nur noch anhand dieses numerischen Wertes entweder die THEN-Behandlung anspringen (–1) oder übergehen (0).

Für »IF bedingung THEN GOTO zeile« ist dabei auch die verkürzte Syntax »IF bedingung GOTO zeile« oder »IF bedingung THEN zeile« zugelassen, die sogar in der Abarbeitung um einen rein theoretisch vorhandenen, praktisch allerdings nicht feststellbaren Zeitabschnitt schneller und aufgrund des weggelassenen THEN-Befehls zudem speicherplatzsparender ist.

Die Behandlung für eine nicht-erfüllte IF-Bedingung (Ignorieren der restlichen Zeile) ist übrigens gleichzeitig die Routine zum Basic-Befehl REM ($a93b–$a93f):

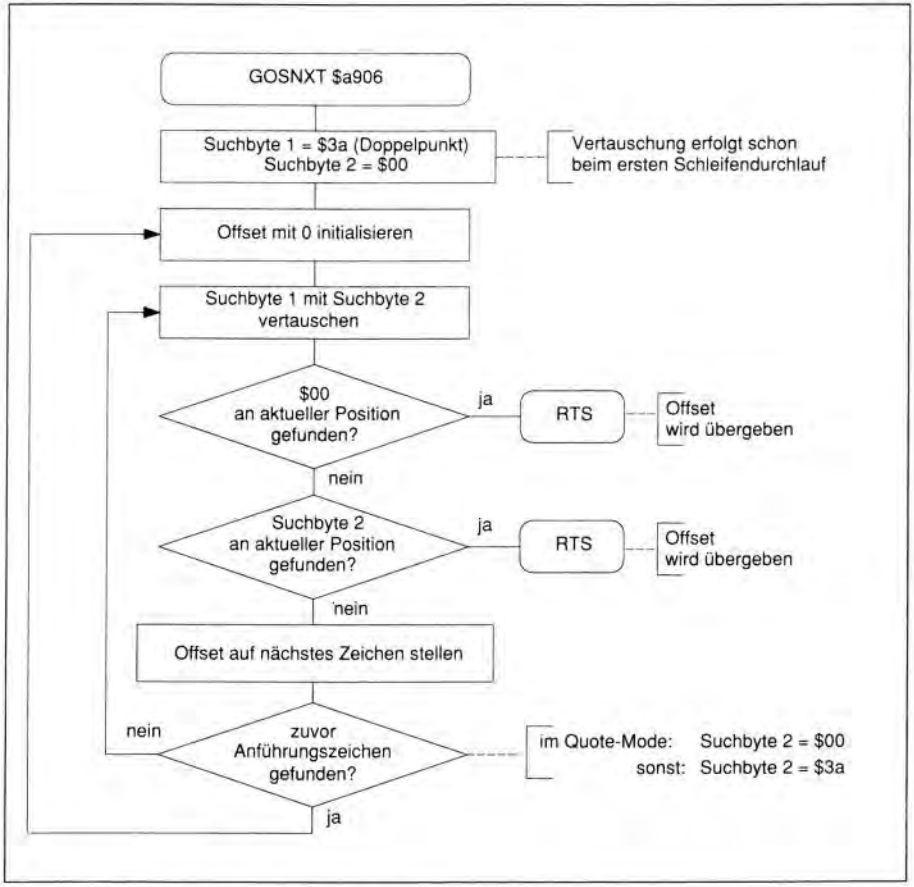

Abbildung 4.15: Der Ablauf von GOSNXT

REM $a93b: Routine zum Basic-Befehl REM

Wie schon bei IF ($a928) besprochen, wird hier der Offset zur Zeilenendmarkierung (Nullbyte) berechnet und zum CHRGET-Zeiger addiert, worauf dieser auf den Anfang der nächsten Zeile weist.

ON $a94b: Routine zum Basic-Befehl ON

Die ON-Routine ist äußerst trickreich programmiert. Zunächst wird ein Bytewert, nämlich die Nummer des Sprungziels, ausgelesen. Das Zeichen hinter dem Bytewert wird dabei gemerkt, bis es bei $a95b wieder Bedeutung trägt, doch soweit sind wir noch nicht. Zunächst wird nämlich sichergestellt, daß hinter »ON byte« kein anderes Kommando als GOSUB oder GOTO steht.

Dann wird mit Hilfe des Bytewertes als Dekrementierzähler und der CHRGET-Routine so lange nach Kommas gesucht, bis die tatsächlich anzuspringende Position an der CHRGET-Position steht. Dann schließlich kommt das gerettete Befehlstoken (GOTO oder GOSUB) wieder in den Akku und wird über einen trickreichen Einsprung an die Interpreterschleife als auszuführendes Byte übergeben; die Interpreterschleife ruft dann die entsprechende Befehlsroutine auf, die wiederum an der CHRGET-Position ihren Parameter sucht – und die vorher in der Suchschleife ermittelte Zeilennummer findet. Mögliche weitere Zeilennummern sind durch Kommas gut abgegrenzt und stören GOTO/GOSUB nicht.

Wie Sie also sehen, lohnt sich ein Blick ins ROM-Listing bestimmt, wenn Sie von ON ($a94b) lernen möchten.

LINGET ($a96b): Zeilennummer (0–63999) aus Basic-Text nach $14/$15 holen

Diese Routine wurde bereits in Abschnitt 3.4.7.3 erwähnt. Unter den Routinen zur Auswertung numerischer Parameter stellt sie eine große Ausnahme dar: LINGET ($a96b) ist nicht im mindesten auf Fließkomma-Arithmetik angewiesen!

Dies äußert sich zum einen in der Kürze der Routine, zum anderen in ihrer außergewöhnlich hohen Geschwindigkeit. Der größte Nachteil soll aber nicht verschwiegen werden: Variablen werden von LINGET ($a96b) nicht bearbeitet. Dies ist zwar beim Hauptanwendungsfall von LINGET ($a96b) – Auswertung einer Zeilennummer vor einer eingegebenen Basic-Zeile – von Vorteil, aber da sich auch GOTO und GOSUB auf LINGET ($a96b) stützen, ist »GOTO variable« oder »GOSUB variable« nicht möglich, obwohl es durchaus seine Berechtigung hätte.

Eine weitere Einschränkung von LINGET ($a96b) liegt darin, daß die Zeilennummer kleiner als 64000 zu sein hat, das interne Basic-Zeilenformat des Interpreters jedoch durchaus auch Zeilennummern im Bereich 64000–65535 problemlos verarbeiten könnte.

Und noch ein drittes Manko: LINGET ist nicht fehlerfrei! Durch gezielte Fehleingaben kann man diese Routine ganz schön durcheinanderbringen, auch wenn dies unabsichtlich kaum möglich ist. Geben Sie doch einmal folgende Zeilennummer gefolgt von <RETURN> ein:

```
350721
```

Die Wirkung ist normalerweise – zumindest unmittelbar nach dem Einschalten des C64 – daß die Teilinitialisierung mit Warmstart erfolgt, wie Sie es von <RUN/STOP RESTORE> kennen. Dies geschieht, da irrtümlicherweise der BRK-Befehl zur Ausführung gelangt. Wie es nun dazu kommt, das erkläre ich Ihnen gerne, wenn wir uns ein wenig mit LINGET ($a96b) vertraut gemacht haben; dann ist es keine Schwierigkeit, die offensichtliche Fehlerquelle dafür zu finden, daß keine ordnungsgemäße Fehlermeldung erfolgt, sondern eine Art Systemabsturz.

In LINGET ($a96b) enthält der Hilfszeiger $14/$15 den bis zum jeweiligen Zeitpunkt für die Zeilennummer ermittelten Wert. Deshalb wird er zunächst mit 0 initialisiert ($a96b–$a970).

Über CHRGET wird dann jeweils die nächste Ziffer geholt; vor dem Aufruf von LINGET ($a96b) muß daher CHRGET ausgeführt sein, damit Akkumulator und Prozessorflags richtig gesetzt sind.

Wird keine Ziffer mehr im Basic-Text gefunden, endet die Routine mit dem augenblicklichen Stand von $14/$15; eine gefundene Ziffer wird hingegen zum Inhalt von $14/$15 addiert, wobei vorher der bisherige Inhalt von $14/$15 verzehnfacht wird, um Platz für die neue Stelle zu schaffen. Bei Auswertung der Zahl »42309« enthält $14/$15 also nach den jeweiligen Bearbeitungsschritten (1 Schritt = 1 Ziffer; daher 5 Schritte für 5 Ziffern) die folgenden Werte:

Initialisierung:	0
nach Schritt 1:	4 = 0*10 + 4
nach Schritt 2:	42 = 4*10 + 2
nach Schritt 3:	423 = 42*10 + 3
nach Schritt 4:	4230 = 423*10 + 0
nach Schritt 5:	42309 = 4230*10 + 9

Wird als High-Byte von $14/$15 **vor** einer solchen Zehnermultiplikation ein Wert > = 25 gefunden, bedeutet dies aufgrund mathematischer Gesetze, daß eine Zeilennummer über 63999 vorliegt (64000 = 25*256 * 10). Bei $a97b/$a97d unterläuft nun ein Fehler, der nur bei den Zahlen von 350720 ($89*256*10) 353729 (= $8a*256*10 – 1) auftritt: Als High-Byte steht $89 im Akku, und bei $a953, der angesprungenen Adresse, liegt ein positives Vergleichsergebnis vor (siehe $a953), woraufhin nicht der eigentlich von LINGET ($a96b) gewünschte SYNTAX ERROR ausgelöst wird, sondern andere Operationen durchlaufen werden; unter diesen fälschlicherweise ausgelösten Befehlen ist nun auch ein PLA bei $a95b zu finden, der die am Stapel befindliche Rücksprungadresse verfälscht, so daß beim nächsten RTS der Prozessor ins Leere springt, genauer gesagt nach $79a5 (#31141). Nach

```
POKE 31141,2
```

hat die Eingabe von »350721« sogar einen Systemabsturz zur Folge (2 ist ein undefinierter Opcode, der ein »Aufhängen« des Prozessors bewirkt).

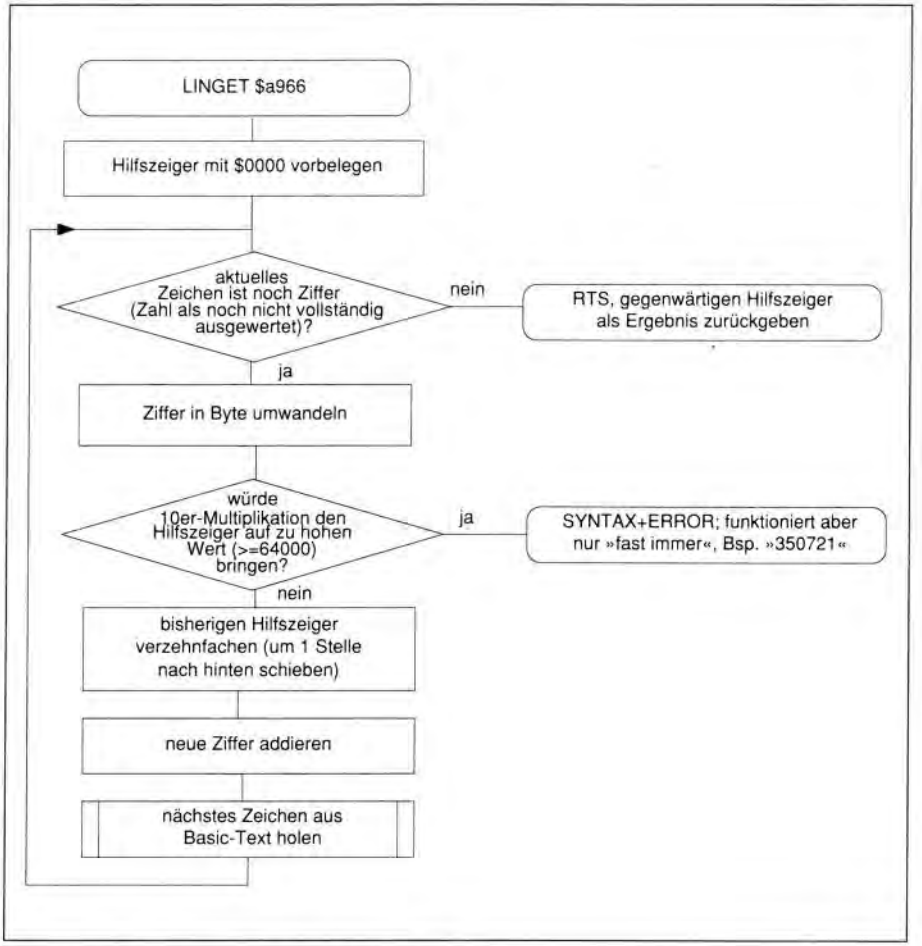

Abbildung 4.16: Der Ablauf der LINGET-Routine

LET $a9a5: Routine zum Basic-Befehl LET

Diese Routine zum Anlegen beziehungsweise Neubelegen einer Variablen ist in mehrere Teilabschnitte unterteilt, die jeweils auf den vorliegenden Variablentyp eingehen. Auch Sonderfälle wie

```
LET TI$="123015"
```

zum Einstellen der Systemuhr auf »12 Uhr 30 und 15 Sekunden« werden von LET ($a9a5) gemeistert. Abbildung 4.17 verschafft Ihnen einen schnellen Gesamtüberblick über alle möglichen Fälle von LET-Zuweisungen und deren Behandlung, allerdings wird dabei nicht so sehr ins Detail gegangen wie bei bisherigen Flußdiagram-

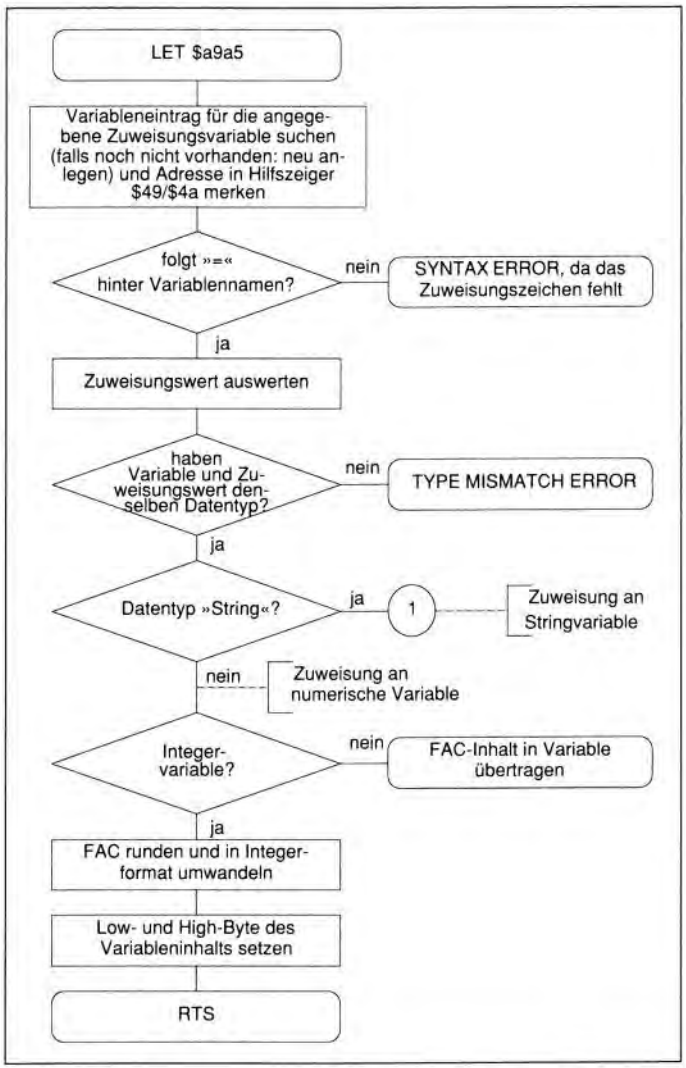

Abbildung 4.17: So geht eine LET-Zuweisung vor sich (Teil 1)

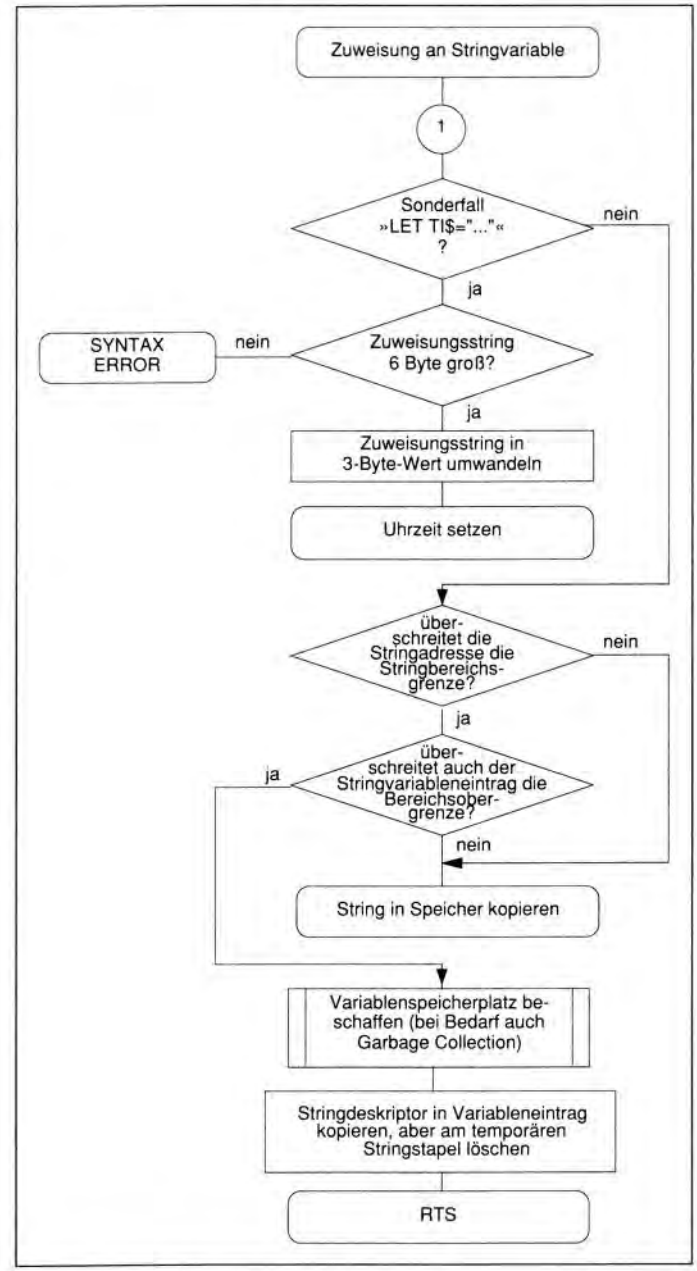

Abbildung 4.17: So geht eine LET-Zuweisung vor sich (Teil 2)

men; dafür gibt es aber Kapitel 1, das ROM-Listing, das mit seinem ausführlichen Kommentar kein einziges Byte unerklärt läßt.

Ein Teil der LET-Routine ist als allgemeines Unterprogramm interessant:

STRCGT ($aa1d): Zeichen aus String holen

Liegen die Adresse eines Strings in $22/$23 und der Offset zum aktuell auszuwertenden Byte des Strings in Y, wird er durch »jsr strcgt« byteweise von links nach rechts gelesen.

Bei Auffinden einer Ziffer wird diese zum Akku addiert; andere Zeichen als Ziffern lösen einen ILLEGAL QUANTITY ERROR aus.

$aa80: Routine zum Basic-Befehl PRINT#

Der Befehl PRINT# läßt sich durch zwei andere Befehle beschreiben und teilweise sogar ohne weiteres ersetzen: Bei

```
PRINT#file,"text"
```

wird nur für die Ausgabe von »text«, also den Befehl

```
PRINT "text"
```

die Ausgabe auf »file« umgelenkt:

```
CMD file
```

Dabei ist noch nicht einmal bedacht, daß der CMD-Befehl auch folgende Syntax zuläßt:

```
CMD file,"text"
```

Berücksichtigt man auch dies, kann man sich die Kürze der Befehlsroutine zu PRINT# (6 Bytes) erklären: Es wird lediglich auf den CMD-Befehl umgestiegen und danach sofort wieder auf die herkömmliche Ausgabe umgeschaltet (Basic-Kernal-Einsprung für CLRCHN).

CMD $aa86: Routine zum Basic-Befehl CMD

Die mindestens erforderte Syntax ist »CMD filenummer«, um die Ausgabe auf ein gewünschtes File umzulenken. Dazu wird einfach die »filenummer« eingelesen und über einen Basic-Kernal-Einsprung die CKOUT-Routine aufgerufen. Stellt CMD ($aa86) dann noch fest, daß ein zusätzlicher Parameter »,text« folgt, wird dieser an die PRINT-Befehlsroutine weitergeleitet.

PRINT ($aa9a–$aac9 und $aae8–$ab1d; Einsprung bei $aaa0): Routine zum Basic-Befehl PRINT

Diese Routine ist, da dem PRINT-Befehl eine variable Zahl von Parametern gleichen Ranges, die nacheinander abzuarbeiten sind, folgt, als Schleife konstruiert; sie wird erst bei Auffinden einer Endmarkierung verlassen, davor erhält jeder PRINT-Parameter Einzelbehandlung. Komma (»,«) und Semikolon (»;«) sind zur Abgrenzung der Parameter voneinander möglich, jedoch oftmals nicht syntaktisch erforderlich. Beispielsweise kann

```
PRINT TAB(10);"INHALT VON Z:";Z
```

auch durch folgendes ersetzt werden:

```
PRINT TAB(10)"INHALT VON Z:"Z
```

Zwei aufeinanderfolgende Fließkommavariablen müssen jedoch wegen der Variablennamenunterscheidung durch ein Semikolon getrennt sein, während String- oder Integervariablen durch Prozentzeichen (bei Integervariablen) oder Dollarzeichen (bei Stringvariablen) eindeutig definiert sind.

Diese Syntax-Regelungen sind Ihnen sicher längst bekannt; eine Zusammenfassung in dieser Form erleichtert aber bestimmt das Verständnis der PRINT-Schleife. Diese beginnt normalerweise bei $aaa2, doch es gibt zwei Ausnahmen:

- Bei Ausgabe eines vorher ausgewerteten Strings wird die Schleife schon bei $aa9a, also sogar vor dem PRINT-Einsprung $aaa0, begonnen, da $aa9a/$aa9d den String ausgeben und die Interpretation ab dem direkt nach dem String stehenden Zeichen veranlassen.
- Beim ersten Einsprung, also aus der Interpreterschleife, beginnt die PRINT-Schleife schon bei $aaa0, wo im Falle einer vorliegenden Befehlsendmarkierung noch Carriage Return (CR) und gegebenenfalls Line Feed (LF) ausgegeben werden. Dadurch wird der Fall »PRINT« (ohne Parameter) berücksichtigt, der die automatische Ausgabe eines Zeilenvorschubes bewirkt.

Zu beachten ist auch noch, daß die »Funktionen« TAB und SPC in bezug auf ihre programmtechnische Abwicklung seitens des Basic-Interpreters gar keine Funktionen sind: In der PRINT-Routine werden sie statt dessen als Parameter (ähnlich Komma und Semikolon) erkannt und ausgeführt; somit erklärt sich, warum sie beispielsweise in Stringvariablenzuweisungen unzulässig sind.

Aus Gründen der einfacheren Syntax-Prüfung lautet der Klartext zu den TAB- und SPC-Tokens daher auch »TAB(« bzw. »SPC(«, so daß die Prüfung auf die offene Klammer gewissermaßen schon bei der Tokenisierung erfolgt. Nachteilhaft für den Basic-Programmierer ist dabei allerdings, daß er nicht die gesperrte Schreibweise »TAB (10)« verwenden darf, obwohl beispielsweise »SIN (2)« durchaus erlaubt ist.

Abbildung 4.18 stellt die Interpretation einer PRINT-Anweisung dar.

Fortsetzung von GETSYB: $aaca–$aae7

Hinsichtlich der Speicheraufteilung liegt übrigens mitten in der PRINT-Routine – bei $aaca–$aae7 – noch die Fortsetzung einer Un-

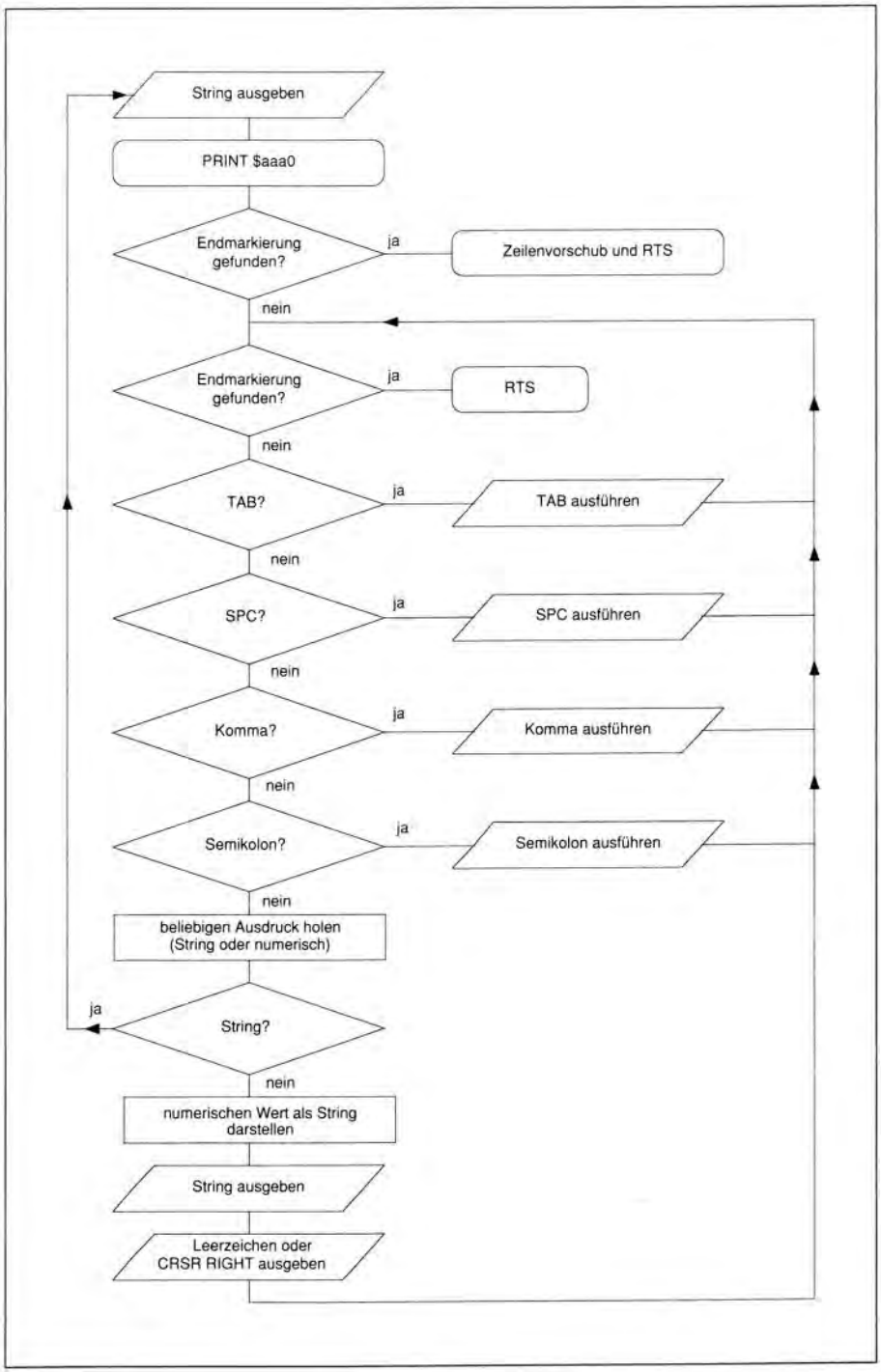

Abbildung 4.18: So wird PRINT interpretiert

terroutine des Warmstarts. Bei der Dokumentation der GETSYB-Routine ($a560) wird auch dieser »Routinenschwanz«, der eine $00-Markierung ans Pufferende schreibt, erläutert.

Der Grund, warum diese Routine im Speicher so nahe an PRINT ($aaa0) liegt, ist dabei, daß der GETSYB-Abschluß als letztes das Carriage Return (CR, ASCII-Code $0d) ausgibt sowie einen Line Feed (LF, $0a) bei Ausgabe auf ein File mit einer größeren Filenummer als 127 ($7f): Von $aaa0 aus wird im Falle einer Verzweigung dorthin gesprungen.

STROUT ($ab1e): String ausgeben

Zur Ausgabe eines Strings, der mit $00 abgeschlossen ist und maximal 255 ($ff) Byte umfassen darf, ruft der Basic-Interpreter die STROUT-Routine auf, wobei in Akku und Y-Register die String-Anfangsadresse übermittelt wird. Dazu wird zunächst der String ausgewertet (Berechnung der Stringlänge) und anschließend in einer BSOUT-Schleife auf das aktuelle Ausgabegerät gebracht.

Listing 4.5 ist ein Beispielprogramm, das nach seinem Start über SYS 49152 einen Text, der übrigens auch einige Steuerzeichen enthält, ausgibt.

PRTSTR ($ab21): aktuellen String ausgeben

Ein späterer Einsprung in STROUT ($ab1e) liegt bei PRTSTR ($ab21); er setzt voraus, daß vorher über STRLIT ($b487) die Stringparameter geholt wurden. Bei Strings, die gerade über eine entsprechende Routine ausgewertet wurden und bei denen die Stringhilfsspeicher auf den richtigen Werten stehen, ist PRTSTR ($ab21) also der einfachere Einsprung, da er keine Parameter erfordert: Es gilt die Adresse des aktuellen Strings.

Ein dritter und letzter Einsprung, der vom Basic-Interpreter selbst nicht genutzt wird, soll hier auch noch erwähnt werden, weil er für eigene Programme aus einem einfachen Grund am empfehlenswertesten ist (er verwen-

```
READY.

100  -.BA $C000 : START: SYS 49152
110  -;
120  -: BEISPIEL ZU STROUT $AB1E
130  -;
140  -.GL STROUT = $AB1E
150  -;
160  -           LDA #<(TEXT)
170  -           LDY #>(TEXT)
180  -           JMP STROUT
190  -;
200  -TEXT       .BY 147          : CLEAR
210  -           .TX "C64 FUER INSIDER"
220  -           .BY 13           : CARRIAGE RETURN
230  -           .TX "──────────────────"
240  -           .BY 13,13        : 2 * CR
250  -           .TX "NOW INSIDE STROUT!"
260  -           .BY 13,13,13,13: 4 * CR
270  -           .BY 0            : ENDMARKIERUNG

READY.
```

Listing 4.5: Beispiel zu STROUT (Fassung 1)

det keine weiteren Interpreterroutinen wie STRLIT ($b487) oder FRESTR ($b6a6) und besteht somit nur aus einer Ausgabeschleife):

```
READY.

100  -.BA $C000 : START: SYS 49152
110  -;
120  -: BEISPIEL ZU STROUT $AB24
130  -;
140  -.GL STROUT = $AB24 : !!!!!
150  -;
160  -           LDA #<(TEXT)
170  -           LDY #>(TEXT)
180  -           STA $22
190  -           STY $23
200  -           LDA #TEXTENDE-TEXT
210  -           JMP STROUT
220  -;
230  -TEXT       .BY 147          : CLEAR
240  -           .TX "C64 FUER INSIDER"
250  -           .BY 13           : CARRIAGE RETURN
260  -           .TX "──────────────────"
270  -           .BY 13,13        : 2 * CR
280  -           .TX "NOW INSIDE STROUT!"
290  -           .BY 13,13,13,13: 4 * CR
300  -TEXTENDE   .BA TEXTENDE
310  -           : ^      LABEL DEFINIEREN/ ERZEUGT
320  -           : ^      KEIN BYTE OBJEKTCODE!

READY.
```

Listing 4.6: Beispiel zu STROUT (Fassung 2)

$ab24: Ausgabe eines Strings ohne Verwendung weiterer Stringroutinen

Diesen Vorteil der leichteren Verträglichkeit erkauft man sich – äußerst preisgünstig, wie ich denke – mit der größeren Anzahl zu übergebender Parameter:

$22/$23 = Stringadresse
Akkumulator = Stringlänge in Bytes

Listing 4.6 ist das Beispiel aus Listing 4.5, diesmal aber mit unserem neuen Einsprung bei $ab24, der unkorrekterweise, aber der Einfachheit halber ebenfalls mit dem Label »STROUT« bezeichnet wird. Wie gesagt, diesen Einsprung sollten Sie auch in Ihren Programmen verwenden, selbst wenn er in anderen Werken bislang nicht angesprochen wurde und somit noch nicht so populär wie der $ab1e-Einstieg ist.

Die $ab24-Lösung hat aber auch einen Nachteil, der nicht zu vergessen ist: Ist $22/$23 nicht ohnehin schon in einem Programm als Hilfszeiger auf den String gerichtet, ist die Parameterübergabe etwas umständlicher zu programmieren als beim Laden von A/Y mit der Stringadresse. Darüber tröstet auch nicht die Tatsache hinweg, daß die $00-Endmarkierung am Textende wegfallen kann.

RGTSPC ($ab3b): Leerzeichen oder CRSR RIGHT ausgeben

Will der Basic-Interpreter einen Text einrücken, so gibt er dazu am Bildschirm das Steuerzeichen CRSR RIGHT ($1d), auf anderen Geräten (Floppy, Drucker) allerdings Leerzeichen ($20) aus. Damit nicht jede einzelne Routine eine solche Prüfung auf das aktuelle Ausgabegerät vorzunehmen hat, existiert RGTSPC ($ab3b). Bei »jsr rgtspc« wird das richtige Zeichen gedruckt. Die Ausgabe läuft über den Basic-Einsprung der Kernal-Routine BSOUT ab.

Die jeweiligen Teilroutinen für die beiden Fälle können auch direkt angesprungen werden:

SPCOUT ($ab3f): Leerzeichen ausgeben
RGTOUT ($ab41): CRSR RIGHT ausgeben

Sogar zur Ausgabe eines Fragezeichens ist ein ähnlicher Einsprung vorhanden:

QUMOUT ($ab44): Fragezeichen (»question mark«) ausgeben

Auch diese Routine besteht nur aus einem Zeichencode-Ladebefehl sowie der Basic-BSOUT-Routine:

BBSOUT ($ab47): Basic-BSOUT-Behandlung

Diese Routine unterscheidet sich in der Anwendung von BSOUT ($ffd2) nur darin, daß sie wegen zweier verschachtelter JSR-Aufrufe

vier Bytes mehr Stapelplatz benötigt und bei Ein-/Ausgabe-Fehlern automatisch die Basic-Fehlerbehandlung auslöst.

Fehlerbehandlung bei INPUT/READ/GET: $ab4d

Tritt bei einem der Dateneingabebefehle (INPUT, READ oder GET) ein spezifischer Fehler auf, wird lediglich diese Fehlerbehandlungsroutine bei $ab4d angesprungen, die dann anhand des Befehls, bei dem der Fehler auftrat, die richtige Fehlermeldung erzeugt. Ein einfaches Laden der Fehlernummer und darauffolgendes Anspringen des Fehlereinsprungs genügt dabei nicht, da noch weitere Behandlungen erforderlich sind:

GET: Bei GET soll keine Zeile ausgegeben werden, da lediglich der Benutzer aufgrund einer Eingabe des falschen Datentyps den Fehler veranlaßt hat. Deshalb wird vor der Bearbeitung des Fehlers auf Direktmodus umgeschaltet, also die Nummer der Fehlerzeile ignoriert.

READ: Verantwortlich ist nicht die Zeile, die den READ-Befehl enthält, sondern diejenige DATA-Zeile, in der das fehlerhafte Datum (Einzahl von »Daten«) stand. Deshalb muß bei möglicherweise erfolgender Ausgabe der Fehlerzeile (». . . ERROR IN zeile«) die DATA-Zeilennummer angegeben werden.

INPUT/INPUT#: Hier gibt es zwei Fälle. Entweder wurde anstelle einer Ziffer ein Buchstabe oder sonstiges unerlaubtes Zeichen ausgegeben, was die Meldung REDO FROM START und die erneute INPUT-Eingabe veranlassen muß, oder es handelt sich um Daten aus einem mit INPUT# angesprochenen File, die nicht verwertbar sind.

GET ($ab7b): Routine zu den Basic-Befehlen GET und GET#

Wie bei jedem Eingabebefehl, erfolgt zunächst die Sicherstellung, daß sich der Computer auch im Programm-Modus befindet; im Direktmodus werden die Befehle INPUT, READ und GET mit der Fehlermeldung ILLEGAL DIRECT ERROR quittiert.

Als zweites werden die Befehle GET und GET# unterschieden; da GET# kein eigenes Token hat, muß geprüft werden, ob das Doppelkreuz (#) auf das GET-Token folgt. Da diese Prüfung mittels CHRGET durchgeführt wird und CHRGET Leerzeichen überliest, ist auch die gesperrte Schreibweise »GET #« anstelle der komprimierten Syntax »GET#« zulässig, obwohl »INPUT #« nicht erlaubt ist.

Die GET#-Routine unterscheidet sich von GET nur dadurch, daß zunächst die Eingabe auf das angegebene File umgelenkt wird;

Abbildung 4.19: Fehlerbehandlung für INPUT/READ/GET

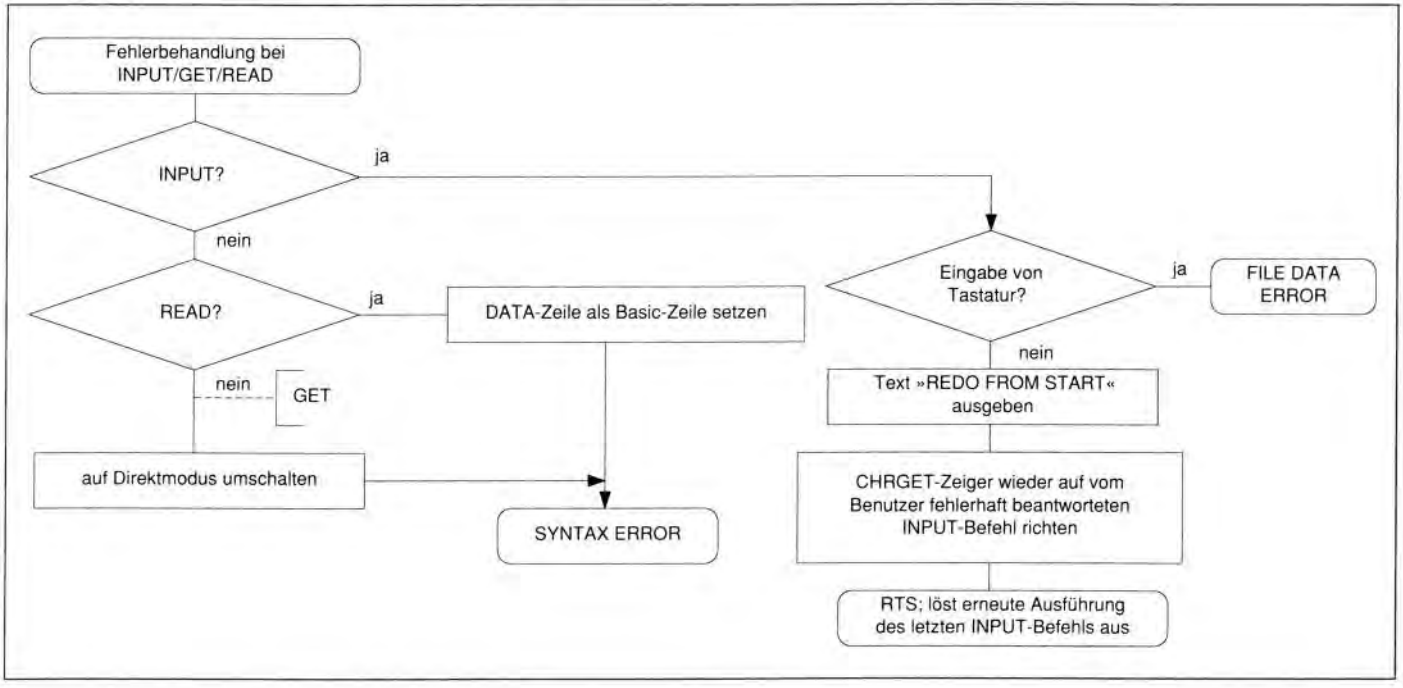

danach wird die Routine für GET (ohne »#«) ausgeführt, als ob es sich um diesen Befehl handeln würde.

GET stellt im Grunde keine eigene Routine dar, sondern ruft lediglich eine allgemeine READ/INPUT/GET-Routine auf, wobei der Eingabepuffer auf 1 Byte begrenzt wird.

Nach dem Aufruf dieser generellen READ/INPUT/GET-Routine wird noch einmal festgestellt, ob sich GET oder GET# in der Ausführung befand; bei GET wird unverzüglich zurückgesprungen (RTS), bei GET# vorher noch auf das herkömmliche Eingabegerät, die Tastatur, geschaltet.

$aba5: Routine zum Basic-Befehl INPUT#

Diese Routine lenkt die Eingabe auf das angegebene File um, ruft dann die INPUT-Routine auf und schaltet wieder auf Tastatureingabe zurück.

Es wird übrigens nicht die komplette INPUT-Routine durchlaufen, da diese die überflüssigen Fragezeichen ausgeben würde, die ja bei anderen Eingabegeräten als der Tastatur keinen Sinn haben, weil nicht der Benutzer zur Eingabe aufgefordert ist, sondern das entsprechende File auf Diskette oder Kassette, das wohl nichts mit einer derartigen Eingabeaufforderung anzufangen wüßte . . .

INPUT $abbf: Routine zum Basic-Befehl INPUT

Die Syntax von INPUT ist bekanntlich recht vielfältig. So kann der Benutzer oft zwischen verschiedenen syntaktisch zulässigen Varianten entscheiden, z.B. ob ein Kommunikationstext in einem String übergeben werden soll oder nicht. Dieser muß als String in Anführungszeichen unmittelbar hinter dem INPUT-Befehl stehen; dann wird er vor dem Einholen der Eingabe am Bildschirm ausgedruckt. Die dazu erforderliche Behandlung steht am Anfang der INPUT-Routine. Der Kommunikationsstring wird dabei nur daran erkannt, daß ein Anführungszeichen hinter dem INPUT-Befehl vorhanden ist. Ebenso erforderlich ist ein Semikolon hinter dem Kommunikationsstring.

Eine INPUT-Eingabe wird dann über die allgemeine INPUT/READ/GET-Routine wie eine DATA-Anweisung behandelt, weshalb vor den Systemeingabepuffer ein Komma als DATA-Trennmarkierung kommt. Die weitere Behandlung besteht darin, daß eine Eingabe in den Systemeingabepuffer geholt und als DATA-Datum ausgewertet wird, wofür die, bereits genannte, generelle INPUT/READ/GET-Routine verantwortlich zeichnet, da INPUT ($abbf) in diese einsteigt.

Da eine INPUT-Anweisung also mit einer DATA-Zeile gleichzusetzen ist, erklärt sich, warum die Anweisung

```
INPUT Z;A;T%
```

auch mit einmaligem Drücken von <RETURN> ausreichend beantwortbar ist:

```
5.156,100,3
```

Das Komma wird also wie bei READ/DATA als Trennmarkierung akzeptiert. Der Nachteil ist aber auch, daß ein über INPUT eingegebener String kein Komma beinhalten darf – es sei denn, er wird in Anführungszeichen gestellt.

READ $ac06: Routine zum Basic-Befehl READ

Die READ-Routine selbst besteht nur aus den Befehlen zum Auslesen der aktuellen DATA-Adresse. Dann wird lediglich das READ-Flag geladen und die allgemeine INPUT/GET/READ-Routine durchlaufen:

$ac0f: allgemeine Routine für INPUT/ READ/GET

Zur Ausführung dieser universellen Routine müssen die folgenden Daten bereitstehen:

- Befehlsflag im Akku ($00 = INPUT; $40 = GET; $98 = READ)
- Adresse der Eingabe in X- und Y-Register

Das Befehlsflag wird dann in $11, die Adresse der Eingabe in $43/$44 gemerkt. Nach dem Retten des CHRGET-Zeigers wird dieser auf die Eingabe gerichtet, damit diese über CHRGET ($0073) auswertbar ist. Die Auswertung selbst schließlich behandelt zunächst jeden Befehl (INPUT, READ oder GET) gesondert und schreitet dann zur allgemeinen Auswertung, wobei numerische Parameter ins Fließkommaformat umgewandelt werden.

Abbildung 4.20 ist hierzu ein sehr großes Flußdiagramm, das die Befehlsroutinen zu INPUT, INPUT#, READ und GET (inklusive GET#, was als syntaktischer Sonderfall von GET gilt), im Zusammenhang zeigt. Damit dürften diese etwas unübersichtlichen Programmstrukturen noch transparenter werden, als es das ROM-Listing auf sich alleine gestellt ermöglichen könnte.

NEXT $ad1e: Routine zum Basic-Befehl NEXT

Die FOR-Routine läßt gewissermaßen viel Arbeit für NEXT zu tun übrig.

Zunächst liest NEXT den richtigen Stapeleintrag vom Stapel ein (bei »NEXT« ohne Parameter den nächstbesten); wird keiner gefunden, erfolgt die Meldung NEXT WITHOUT FOR ERROR.

Dann wird die Schleifenvariable um die Schrittweite erhöht und mit dem Schleifenendwert verglichen; solange dieser nicht überschritten ist, wird die Schleife bei der im Stapeleintrag angegebenen Adresse wiederholt, ansonsten wird die Schleife abgebrochen und der Stapeleintrag gelöscht, da abgeschlossene Schleifen keinen Stapelspeicher mehr belegen dürfen. Beim Verlassen einer Schleife muß auch noch der Sonderfall »NEXT variable1, variable2, . . .« behandelt werden.

Abbildung 4.21 stellt die NEXT-Routine dar; alle Operationen mit Stapelzugriff sind dabei hervorgehoben.

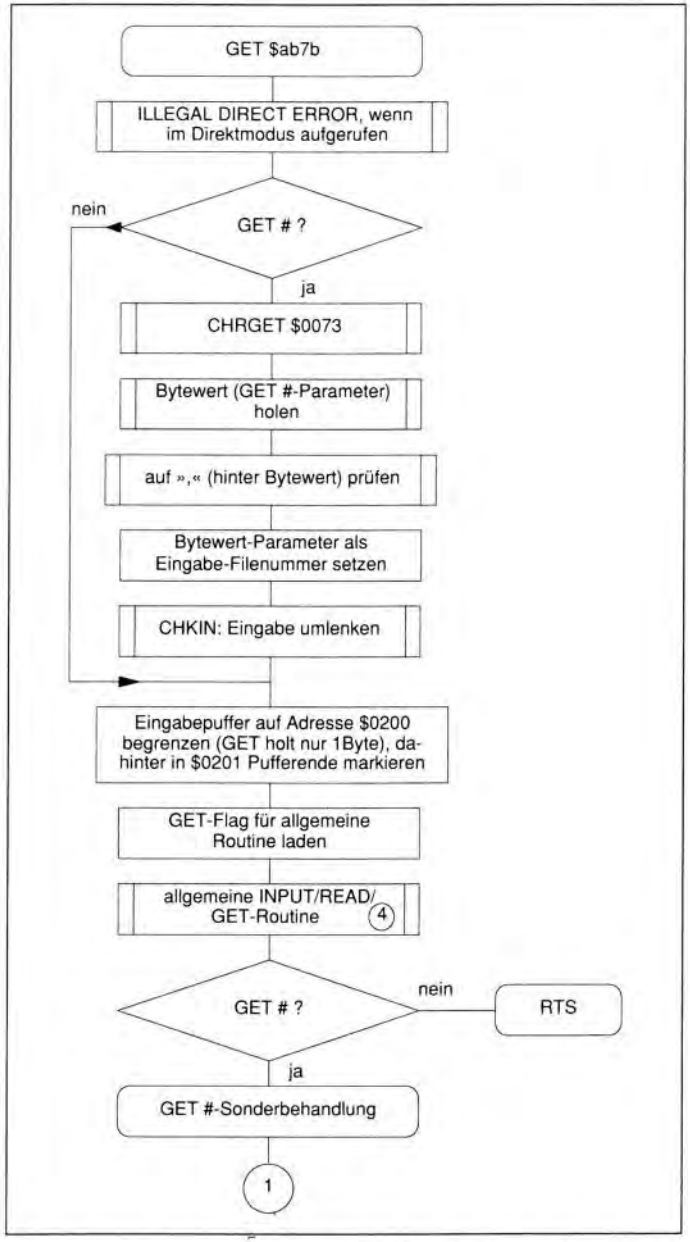

Abbildung 4.20: INPUT/READ/GET im Überblick (Teil 1)

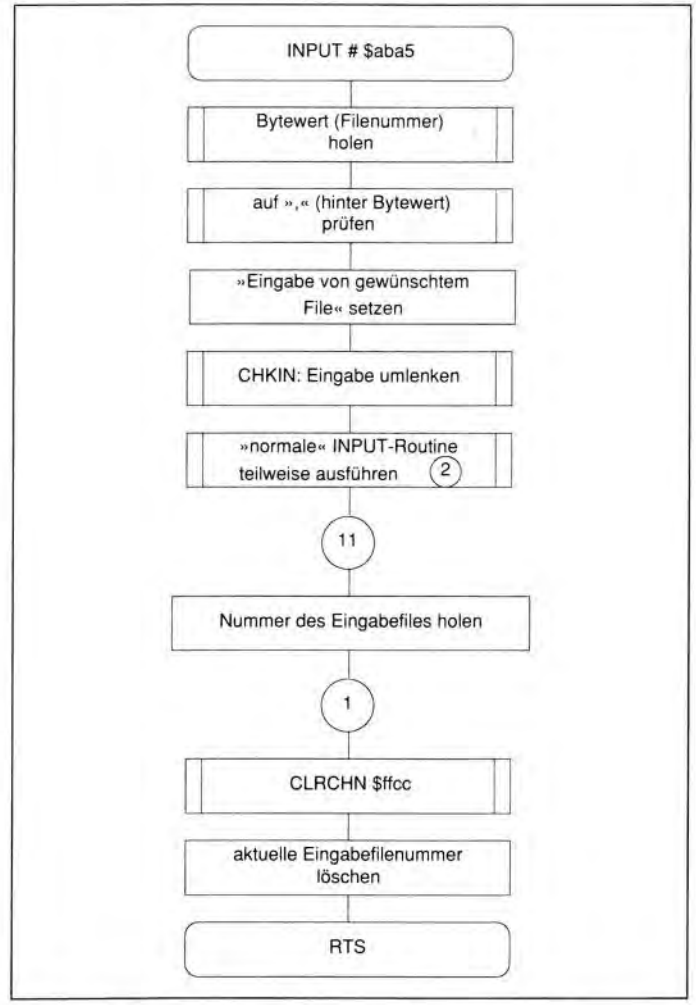

Abbildung 4.20: INPUT/READ/GET im Überblick (Teil 2)

FRMNUM ($ad8a): numerischen Ausdruck auswerten

Einen numerischen Ausdruck, der ab der CHRGET-Zeiger-Position steht, wertet FRMNUM ($ad8a) aus. Diese »Routine« besteht aus dem Aufruf der Routine FRMEVL ($ad9e), die beliebige Basic-Ausdrücke – also auch Strings – interpretiert; hinter diesem Routinenaufruf steht die CHKNUM-Routine im Speicher, die noch sicherstellt, daß es sich um einen numerischen Wert handelt (TYPE MISMATCH ERROR, wenn nicht).

CHKNUM ($ad8d): ausgewerteten Ausdruck auf »numerisch« prüfen

Auch dies ist nur eine vorgeschaltete Routine. Sie lädt das Carry-Flag mit 0; da die CHKTYP-Routine auf einen BIT-Befehl zum Übergehen des CHKSTR-Einsprungs folgt, die den Datentyp des

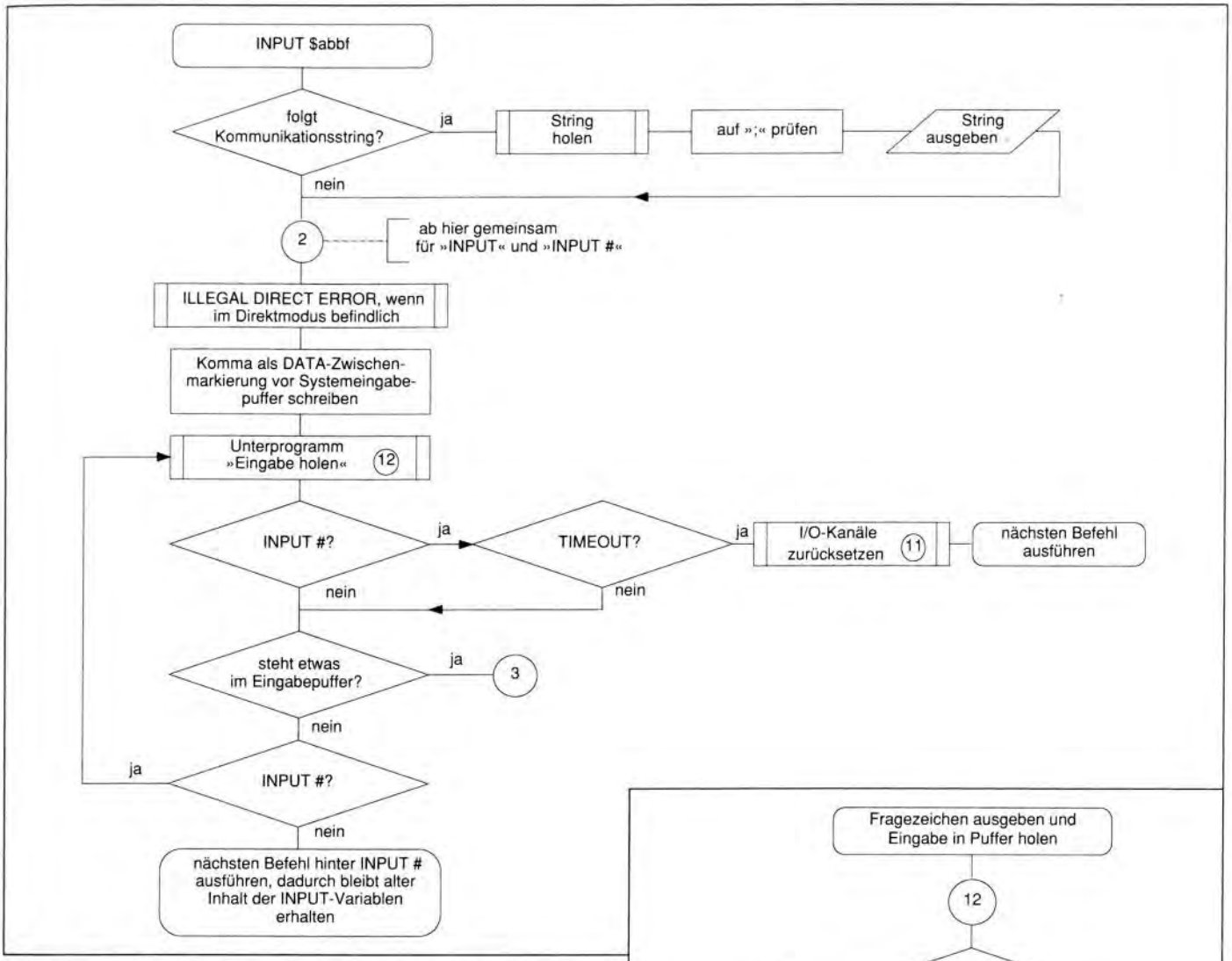

Abbildung 4.20: INPUT/READ/GET im Überblick (Teil 3)

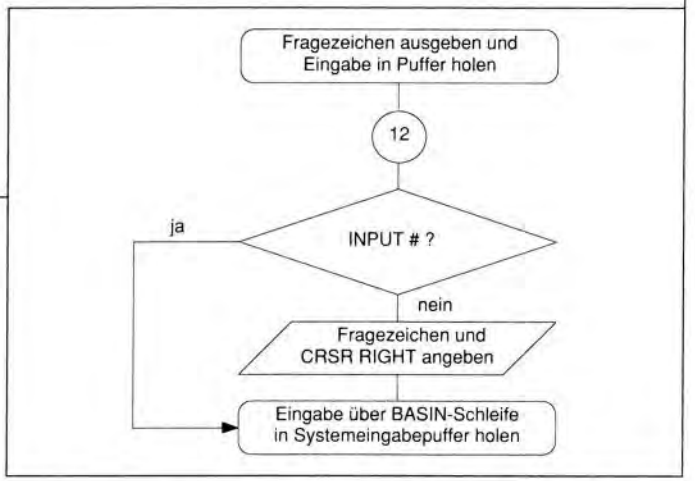

Abbildung 4.20: INPUT/READ/GET im Überblick (Teil 4)

letzten über FRMEVL ($ad9e) eingeholten Ausdrucks auf das richtige Byte stellt, erfolgt somit eine Prüfung auf »numerisch«.

CHKSTR ($ad8f): ausgewerteten Ausdruck auf »String« prüfen

Dies ist das Gegenstück zu CHKNUM ($ad8d). Es wird das Carry-Flag mit 1 geladen und die CHKTYP-Routine, die hier unmittelbar im Speicher folgt, ausgeführt.

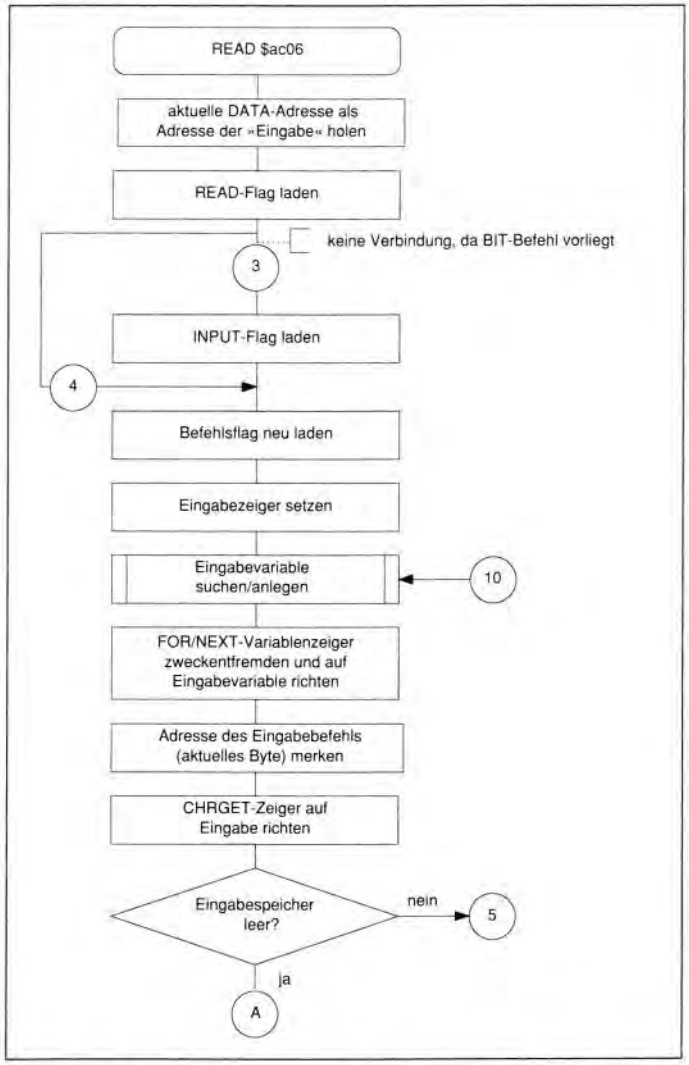

Abbildung 4.20: INPUT/READ/GET im Überblick (Teil 5)

CHKTYP ($ad90): ausgewerteten Ausdruck auf Datentyp prüfen

Diese Routine prüft bei gelöschtem Carry-Flag, ob der letzte FRMEVL-Ausdruck ein numerischer Wert war, bei gesetztem Carry-Flag, ob es sich um einen String handelte. Trifft der gefundene Datentyp zu, wird die Routine wieder über RTS verlassen, andernfalls erfolgt die Fehlermeldung

? TYPE MISMATCH ERROR

zur Beschreibung des falschen Datentyps.

FRMEVL ($ad9e): Auswertung beliebiger Ausdrücke

Diese Routine ist bekanntlich die Grundlage für nahezu jede Parameterauswertung des Basic-Interpreters. Sie holt einen an der CHRGET-Zeigerposition befindlichen Ausdruck in den FAC oder den temporären Stringstapel. Dieser darf auch Variablen enthalten, und es kann sich sowohl um einen String als auch eine Zahl handeln; das Datentyp-Flag $0d gibt hinterher Auskunft darüber, was für ein Ausdruck vorlag.

FRMEVL ($ad9e) stützt sich auf den Programmteil EVAL ($ae83), der einen einzelnen Ausdrucksbestandteil auswertet. Im Fall des Basic-Ausdrucks »(100+A)*3.5« wären also »100«, »A« und »3.5« die EVAL-Glieder, während FRMEVL ($ad9e) den gesamten Ausdruck einholt.

Die Schwierigkeit von FRMEVL ($ad9e) besteht darin, daß die Prioritäten zu beachten sind. Dazu wird zum einen die Prioritätsflagtabelle und zum anderen die Klammersetzung berücksichtigt. Durch die Prioritäten wird allerdings eines klar: Die byteweise aufeinanderfolgende Interpretation der Ausdrücke kann von FRMEVL nicht erfolgreich praktiziert werden. Deshalb wiederum arbeitet FRMEVL **rekursiv**, das heißt, es ruft teilweise sich selbst (oder zumindest einen Teil von sich selbst) auf. Bleiben wir beim Beispiel von vorhin. »(100+A)*3.5« wird dadurch ausgerechnet, daß zuerst die Klammer ausgerechnet und dann mit 3.5 mulitpliziert wird. Um also innerhalb von FRMEVL die Klammer auszurechnen – nun, dazu bleibt nichts weiter übrig, als daß FRMEVL sich zur Berechnung der Klammer selbst aufruft, wodurch dann die Addition »100+A« durchgeführt wird. Nachdem dieses geschehen ist, springt FRMEVL in sich selbst zurück und multipliziert dann das Ergebnis mit »3.5«. Stünde statt »3.5« eine weitere Klammer da, müßte eine weitere Rekursion erfolgen. Da bei einer Rekursion am Stapel jeweils Rücksprungadressen abgelegt werden müssen, wird durch die begrenzte Stapelkapazität auch die Klammerverschachtelungstiefe limitiert.

Am folgenden Beispiel erklärt Abbildung 4.22 noch einmal das Rekursionsprinzip:

```
(1350-D)/(56*(130+SIN(47-E)))
```

D=1349, E=47 wird vorausgesetzt.

Natürlich ließe sich dieses Beispiel auch teilweise ausmultiplizieren, damit weniger Klammern vorliegen; in dieser Form aber ist die Rekursion noch stärker.

Im folgenden stelle ich Ihnen noch einzelne Teilroutinen von FRMEVL/EVAL vor, die einer Erklärung bedürfen.

FACSTK ($ae33): FAC auf Stapel legen

Diese Routine legt nach ihrem Aufruf über »jsr facstk« den aktuellen Inhalt des FAC auf den Stapel. Da die Rücksprungadresse von »jsr« ebenfalls am Stapel Platz beansprucht, wird sie unverzüglich

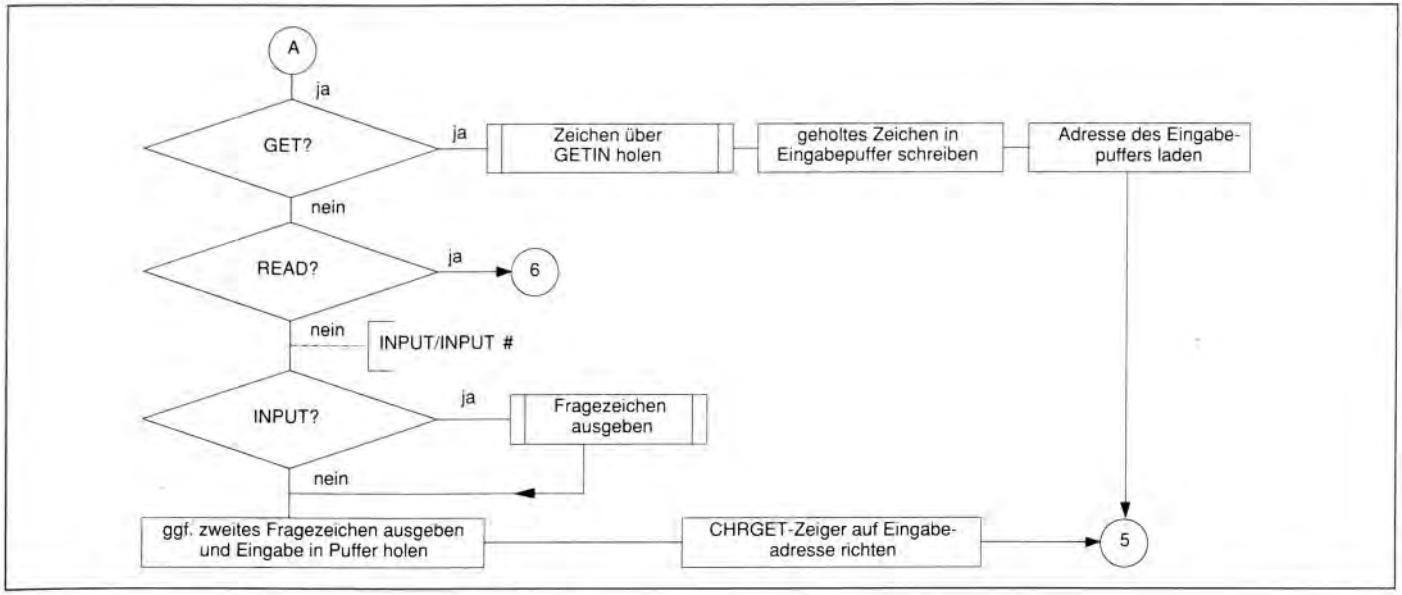

Abbildung 4.20: INPUT/READ/GET im Überblick (Teil 6)

von dort entfernt und die Adresse ersatzweise im Hilfszeiger $22/$23 gemerkt. Am Ende der Routine erfolgt über »jmp ($0022)« der Rücksprung.

Vor dem FAC wird das Vorzeichen auf den Stapel gelegt.

EVAL ($ae83): nächsten Ausdrucksbestandteil verwerten

Auf diesen FRMEVL-Teil, der den Vektor IEVAL $030a/$030b einsetzt, wurde bereits bei der FRMEVL-Besprechung eingegangen.

NOT $aed4: Routine zum Basic-Operator NOT

Der Operator NOT (der Begriff »Funktion« wird zwar oft verwendet – auch im ROM-Listing –, ist aber nicht der treffendste) muß aufgrund des für diese Operation ungünstigen Fließkommaformates recht umständlich ausgeführt werden: Der FAC wird in eine 2-Byte-Zahl umgewandelt, dann in dieser Integerdarstellung mittels EOR-Verknüpfung invertiert und daraufhin schließlich wieder ins Fließkommaformat zurückgebracht.

BRCEVL ($aef1): beliebigen Ausdruck in Klammern auswerten

Durch »jsr brcevl« wird ein beliebiger Ausdruck (String oder Zahl) wie über FRMEVL ($ad9e) behandelt, wobei zusätzlich die Syntaxprüfung erfolgt, ob er auch in Klammern eingefaßt ist. So werden beispielsweise Funktionsargumente ausgewertet, die bekanntlich in Klammern zu stehen haben.

Die BRCEVL-Routine besteht genaugenommen nur aus dem Aufruf der Prüfroutine CHKBRO ($aefa), die eine offene Klammer prüft, und dem FRMEVL-Einsatz; dahinter folgt im Speicher der CHKBCL-Einsprung zur Sicherstellung einer geschlossenen Klammer.

CHKBCL ($aef7): Prüfung auf »Klammer zu«

Die Prüfung auf »)« (geschlossene Klammer) erledigt nach »jsr chkbcl« diese Routine; steht an der aktuellen CHRGET-Position kein »)«, gibt sie die Meldung SYNTAX ERROR aus, da eine syntaktische Vorschrift verletzt wurde, ansonsten erfolgt ein gewöhnlicher RTS-Rücksprung. Der CHRGET-Zeiger ist danach um dieses eine zu prüfende Byte weitergezählt – vorausgesetzt, das Prüfbyte konnte gefunden werden.

CHKBCL ($aef7) ist nur der Ladebefehl des ASCII-Codes von »)« als Prüfbyte für die CHKBYT-Routine.

CHKBRO ($aefa): Prüfung auf »Klammer auf«

Wie CHKBCL ($aef7), aber für die geöffnete Klammer.

CHKCOM ($aefd): Prüfung auf Komma

Diese Prüfroutine ist statistisch gesehen die am häufigsten benötigte von seiten des Interpreters. Wie CHKBCL ($aef7) und CHKBRO ($aefa), aber für das Komma »,«.

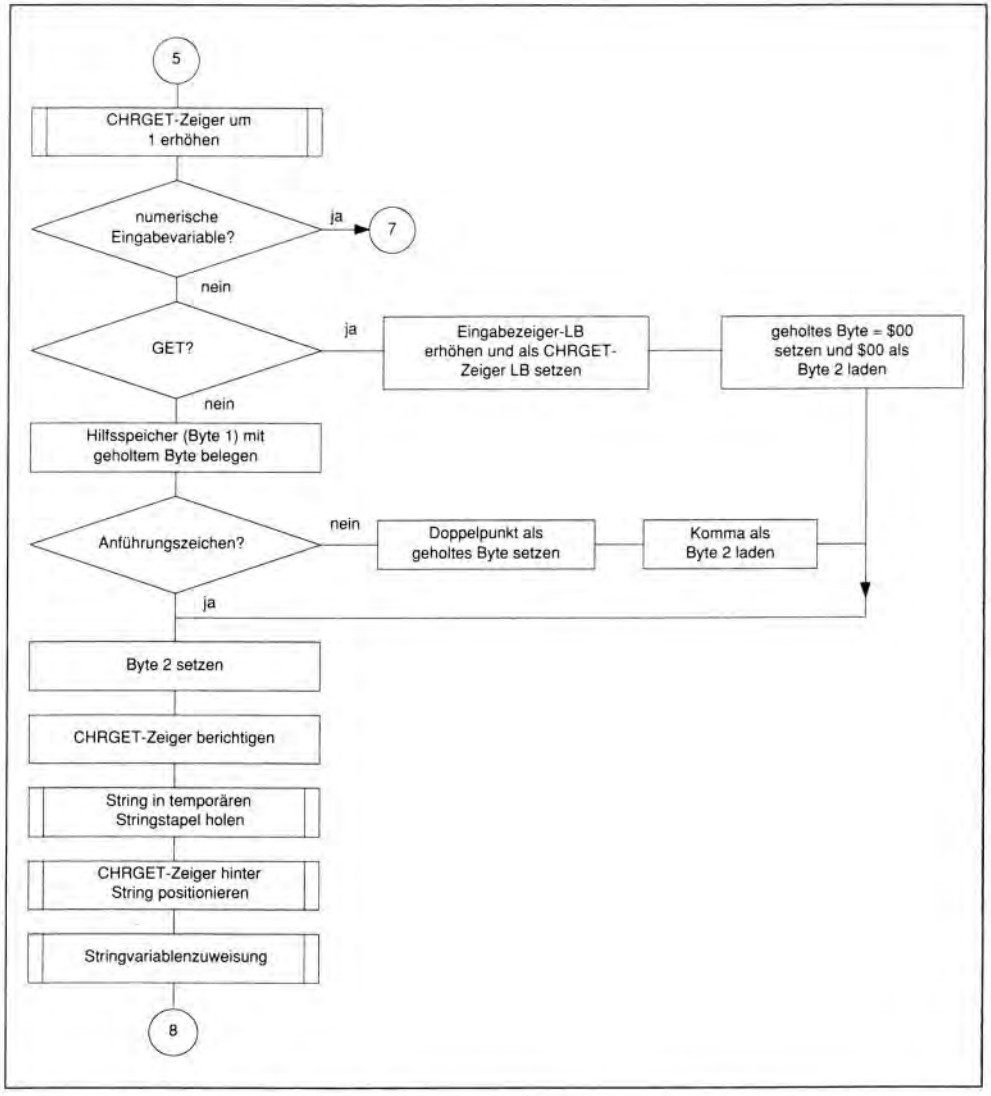

Abbildung 4.20: INPUT/READ/GET im Überblick (Teil 7)

CHKBYT ($aeff): Prüfung auf im Akkumulator enthaltenes Byte

Diese Routine bildet letztlich die Grundlage für CHKBCL ($aef7), CHKBRO ($aefa) und CHKCOM ($aefd). Sie führt einen Vergleich aus, der zunächst ohne CHRGET-Zeiger-Erhöhung abläuft. Dann wird bei Bedarf die Fehlermeldung SYNTAX ERROR über den Einsprung SYNERR ($af08) ausgelöst; andernfalls erhöht CHKBYT ($aeff) schnell noch den CHRGET-Zeiger, um ihn hinter dem ermittelten Prüfbyte zu positionieren und zurückzuspringen.

Wenn Sie in einem Programm aus irgendwelchen Gründen zwar auf das Vorhandensein eines Bytewertes an der aktuellen CHRGET-Position prüfen wollen, ohne den CHRGET-Zähler zu verändern, genügen also die folgenden Befehle, die gewissermaßen aus CHKBYT ($aeff) entnommen sind:

```
100 -   lda #prüfbyte ;
        Vergleichswert
        laden
110 -   ldy #0 ; Offset 0
120 -   cmp ($7a),y ; Ver-
        gleich über CHRGET-
        Zeiger
130 -   beq ja ;
        z=1: Übereinstimmung
        z=0: keine Überein-
        stimmung
```

Dadurch sind Sie also nicht auf die einseitige Behandlung »SYNTAX ERROR oder NICHT SYNTAX ERROR« angewiesen, sondern haben eigene Alternativen zur Verfügung.

SYNERR ($af08): Einsprung für die Fehlermeldung SYNTAX ERROR

Die Anweisung »jmp synerr« löst einen SYNTAX ERROR aus. In Basic können Sie dies über den SYS-Einsprung bei $af08 (#44808) zumindest demonstriert bekommen:

```
SYS 44808

?SYNTAX  ERROR
READY.
```

$af14: Hilfsroutine zur Prüfung auf »Variable im ROM«

Wenn bestimmte Spezialvariablen auftreten, wird für diese eine Adresse im ROM-Bereich angegeben. Diese Routine stellt also

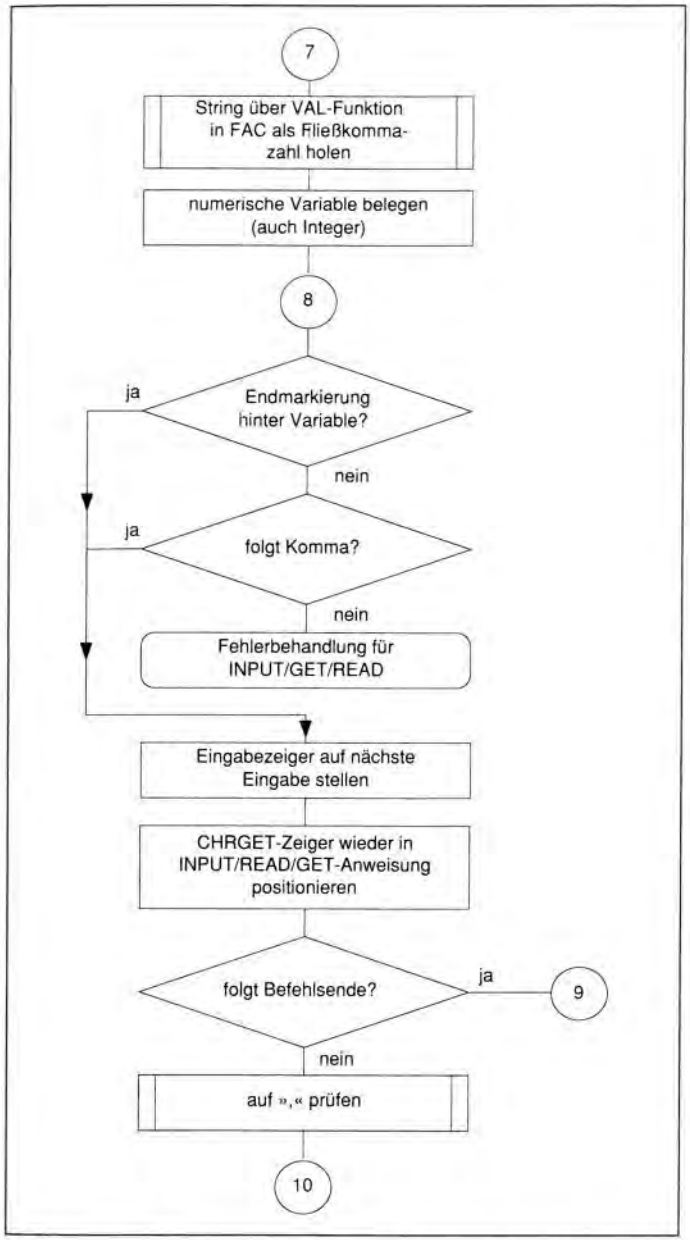

Abbildung 4.20: INPUT/READ/GET im Überblick (Teil 8)

effektiv fest, ob die aktuelle Variable (Adresse in $64/$65) im Bereich $a000–$e3a2 liegt und somit eine Sonderbehandlung erfordert (C=0) oder nicht (C=1).

GETVAR ($af28): Im Basic-Text stehende Variable auswerten

Dieser EVAL-Bestandteil sucht eine Variable, deren Name ab der CHRGET-Zeiger-Position im Basic-Text steht, und ermittelt deren Inhalt.

Sonderfälle wie TI, TI$ und ST werden ebenso berücksichtigt wie alle Datentypen (Fließkomma, Integer, String).

OR $afe6: Routine zur Basic-Operation OR

Diese Routine besteht nur aus dem Laden des OR-Flags $ff und der anschließenden Ausführung der allgemeinen AND/OR-Routine.

AND $afe9: Routine zur Basic-Operation AND

Auch diese Routine beschränkt sich darauf, das AND-Flag $00 zu laden und die allgemeine AND/OR-Behandlung auszulösen.

$afeb: allgemeine AND/OR-Routine

Hier wird zunächst das AND/OR-Flag im Hilfsspeicher $0b gesichert. Es handelt sich um eine Bitmaske je nach Operator: OR = %11111111 (alle Bits gesetzt), AND = %00000000 (alle Bits gelöscht). Daraufhin wird der erste Parameter ins 2-Byte-Integerformat konvertiert.

Von da an läuft die Behandlung für AND und OR parallel, es wird aber regelmäßig eine Verknüpfung mit der Bitmaske durchgeführt. Betrachten wir deshalb die einzelnen Fälle getrennt, und beginnen wir dabei mit dem leichteren:

Fall 1: AND (Bitmaske %00000000)

Da eine EOR-Verknüpfung mit 0 den verknüpften Wert nicht im geringsten ändert, wird also bei $aff0–$affa der erste AND-Parameter unverändert nach $07/$08 kopiert. Dadurch entsteht Platz für den zweiten Parameter bei $64/$65.

Streicht man nun die entfallenen EOR-Operationen mit %000000000, könnte man folgenden Quelltext für die Befehle bei $b002–$b012 schreiben, der alle tatsächlich wirksamen Anweisungen enthält, nach denen in Akku und Y-Register die Lösung steht, welche bei $b013 in den FAC als Ergebnis kommt:

```
100 -  lda highbyteparameter2 ; AND-Verknüpfung
110 -  and highbyteparameter1 ; der High-Bytes
120 -  tay                    ; Ergebnis als High-
                                Byte nach Y
130 -  lda lowbyteparameter2  ; AND-Verknüpfung
140 -  and lowbyteparameter1  ; der Low-Bytes
150 -;
160 -; Ergebnis steht hier in Akku (Low-Byte) und
       Y-Register (High-Byte)
```

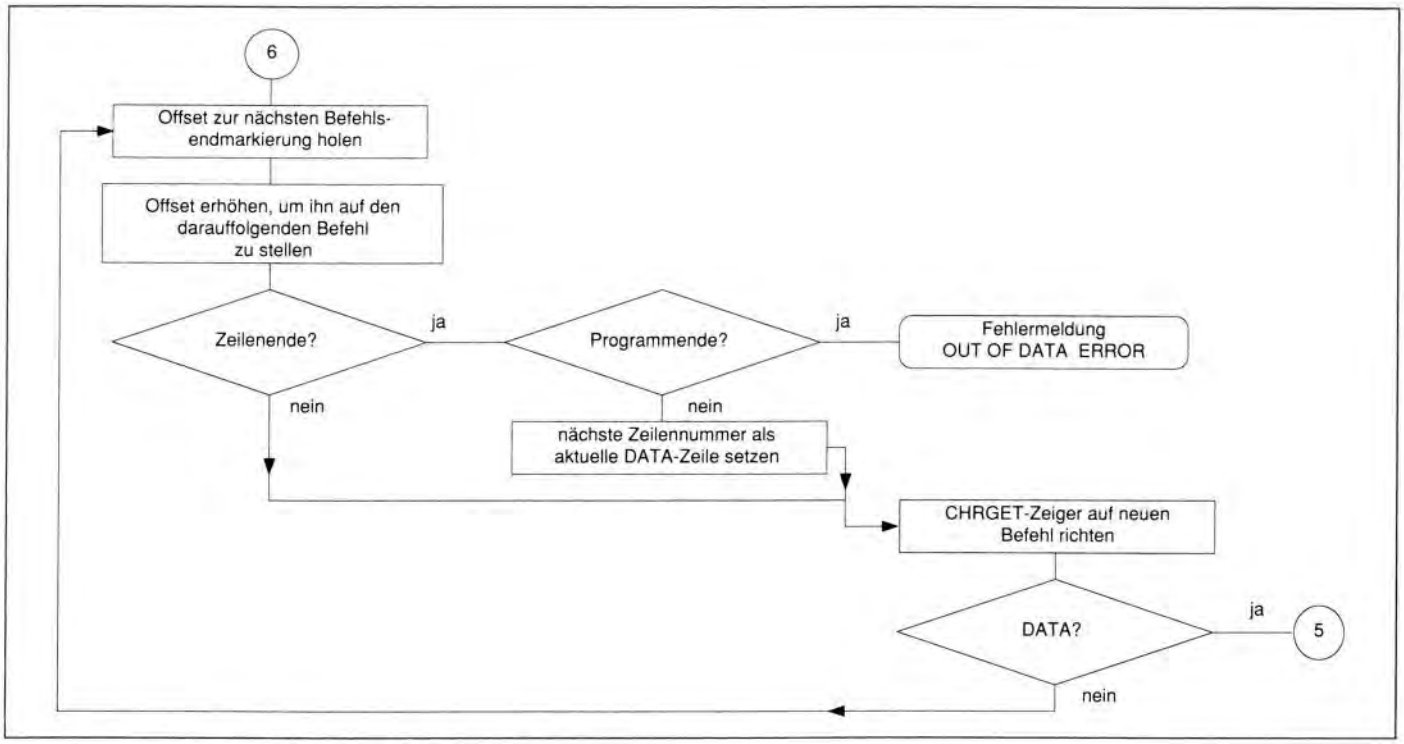

Abbildung 4.20: INPUT/READ/GET im Überblick (Teil 9)

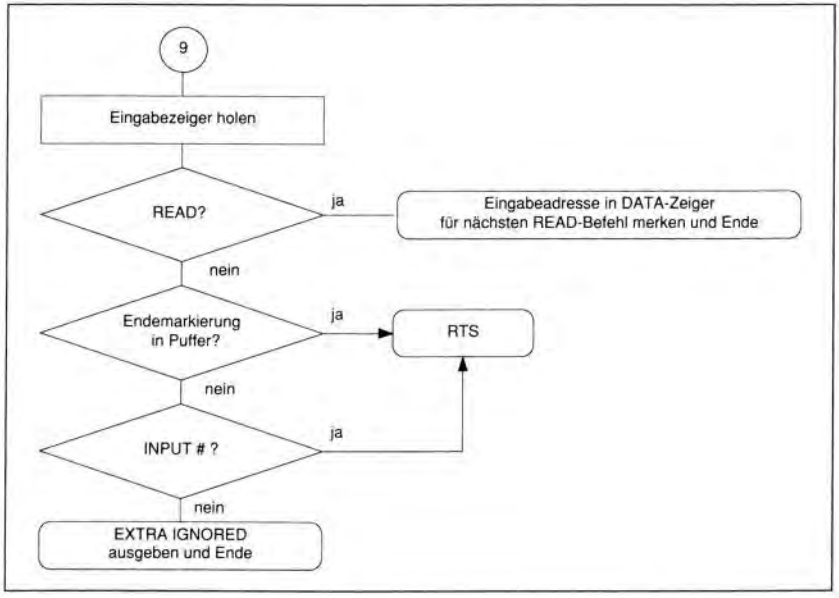

Die 9 Befehle bei $b002–$b012 reduzieren sich also auf die obigen 5, da viermal »eor $0b« eingespart wird. Diese Verknüpfung ist also nur für die OR-Routine erforderlich, wie wir gleich sehen werden.

Fall 2: OR (Bitmaske %11111111)

Eine EOR-Verknüpfung mit %11111111 invertiert einen Bytewert, das heißt, es wird das sogenannte Komplement gebildet. Das Komplement ist definitionsgemäß derjenige Bytewert, der mit dem nicht-komplementierten Wert zusammen addiert genau $ff ergibt und entspricht der Basic-Operation NOT.

Im OR-Fall wird also der erste Parameter zunächst komplementiert in $07/$08 gemerkt. Nach Auswertung des zweiten Parameters wird dann jeweils das High- oder Low-Byte des zweiten

Abbildung 4.20: INPUT/READ/GET im Überblick (Teil 10)

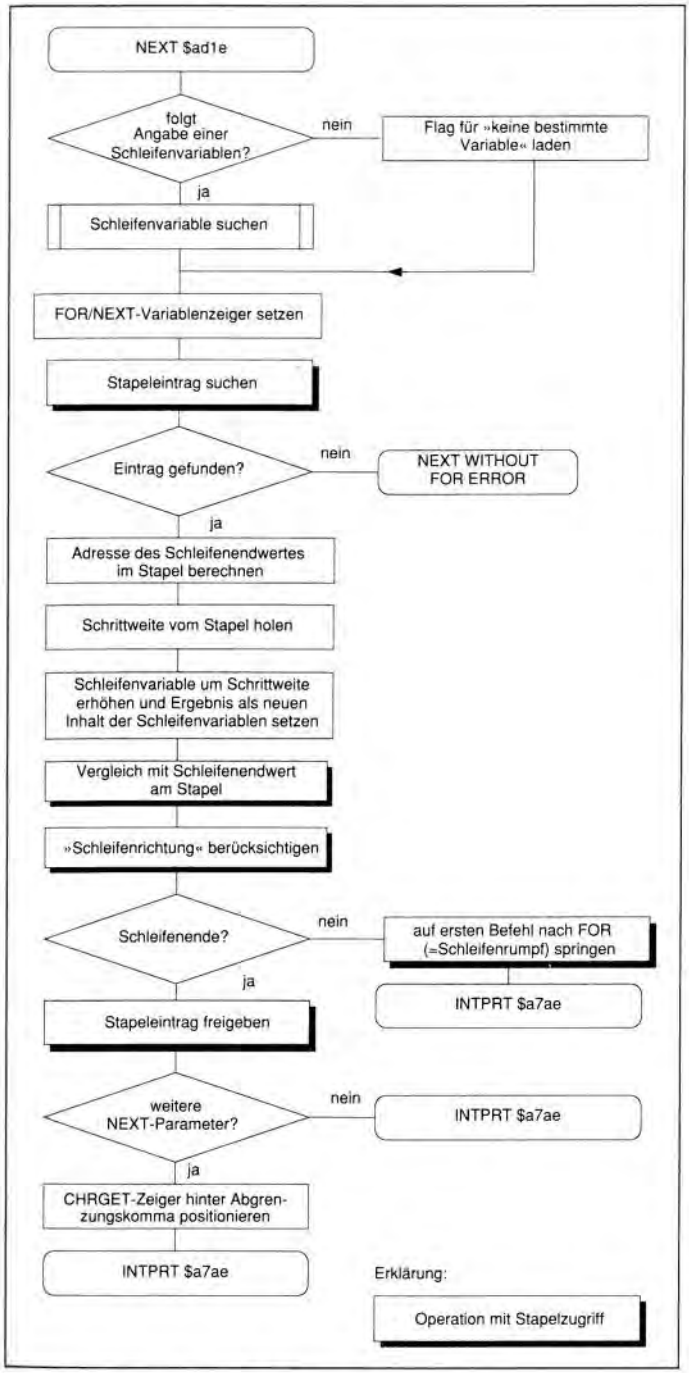

Abbildung 4.21: Die NEXT-Routine

Parameters komplementiert, mit dem bereits invertierten Byte des ersten Parameters UND-verknüpft und dieses Ergebnis wiederum komplementiert, bis schließlich das gesamte 2-Byte-Ergebnis in den FAC kommt. Die Komplementierung kann man, wie schon erwähnt, auch als NOT-Verknüpfung ansehen. Dann wurden der erste (para1) und zweite (para2) Parameter folgendermaßen miteinander verknüpft, um den Wert »para1 OR para2« zu erhalten:

```
(NOT para2) AND (NOT para1)
```

Um diese komplizierte Arbeitsweise, die sich auf logische Prinzipien stützt, möglichst praxisnah erklären zu können, weiche ich deshalb auf Wahrheitswerte aus. Mit AND, OR und NOT werden bekanntlich auch die Wahrheitswerte (»wahr« = 1; »falsch« = 0) von Aussagen verknüpft. Damit ist gedanklich viel leichter umzugehen als mit Zahlenwerten bei diesen sogenannten Booleschen Operationen.

Dann ist also die OR-Verknüpfung dann erfüllt (Wahrheitswert 1), wenn entweder »para1« oder »para2« oder beide zutreffen. Halten wir diese Fälle fest:

1. para1 = 1; para2 = 0 (eines, nämlich »para1«, trifft zu)
2. para1 = 0; para2 = 1 (eines, nämlich »para2«, trifft zu)
3. para1 = 1; para2 = 1 (beides trifft zu)

Bleibt also nur noch ein vierter Fall übrig, in welchem die OR-Operation nicht erfüllt ist (Wahrheitswert 0):

4. para1 = 0; para1 = 0 (beide unzutreffend)

Anstatt zu sagen: **»Beide treffen nicht zu«** ist folgendes unter logischen Gesichtspunkten genauso richtig:

Weder »para1« noch »para2« trifft zu.

Und das darf man auch folgendermaßen formulieren:

»para1« trifft nicht zu und gleichzeitig trifft »para2« nicht zu.

Und damit sind wir schon bei der mathematischen Schreibweise, nach der die ROM-Routine vorgeht:

```
( NOT para1 )     AND     ( NOT para2 )
```

Verstanden? Herzlichen Glückwunsch, es war nicht ganz leicht, aber wenn Sie denselben logischen Gedankengang nachvollzogen haben, so ist es Ihnen gelungen, die AND/OR-Routine endgültig zu durchschauen, und Sie wissen jetzt, wie es dem Interpreter gelingt, den ORA-Befehl zu umgehen, da dieser eine Fallunterscheidung bzw. eigene Routinen für AND und OR erforderlich gemacht hätte. Falls Sie den Faden verloren haben sollten, gibt es prinzipiell zwei Möglichkeiten; entweder Sie unternehmen einen erneuten Leseanlauf (was der Erfahrung nach, die ich als Autor gewinnen konnte, den meisten Lesern hilft, auch wenn ich es selbst nicht für möglich

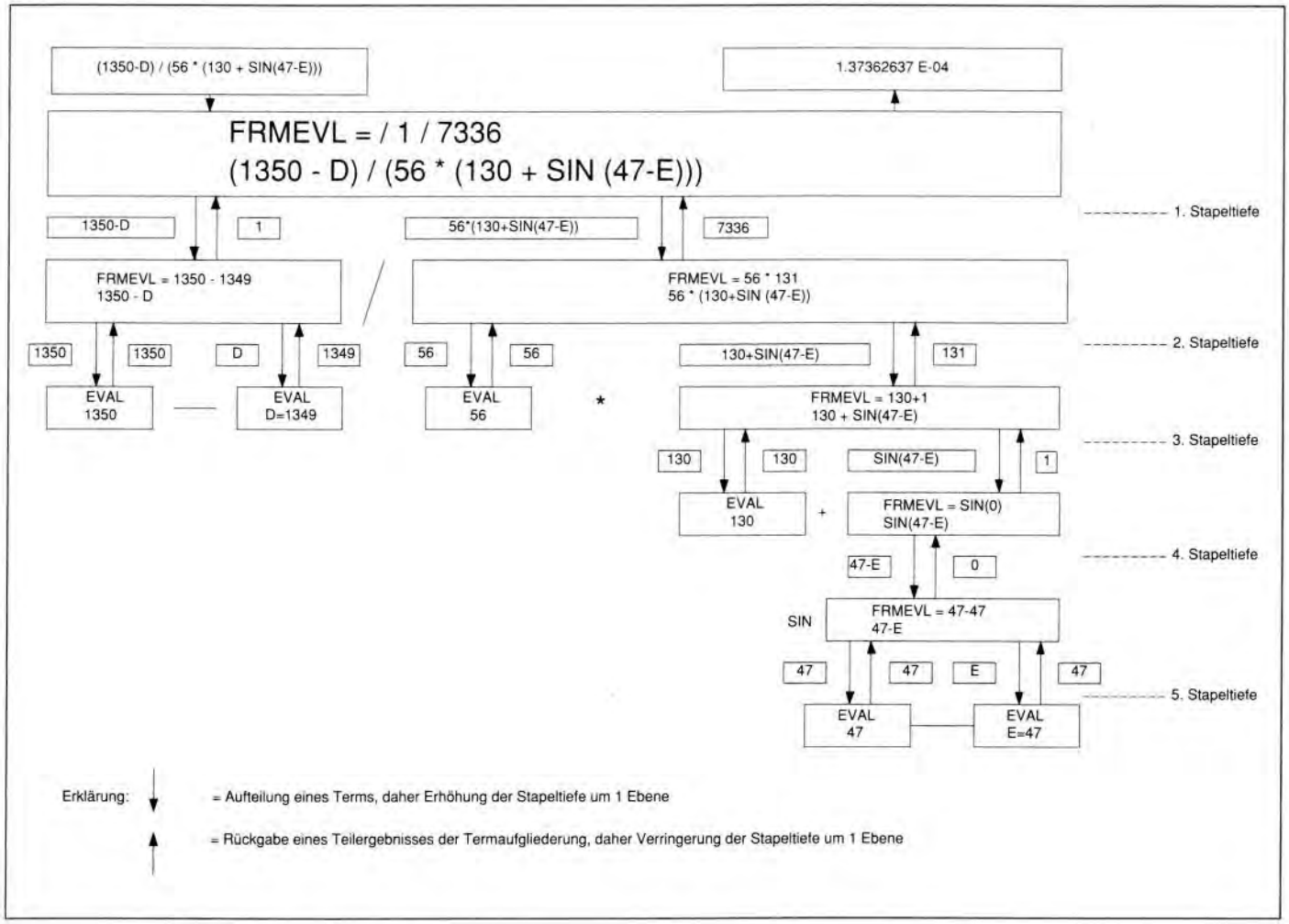

Abbildung 4.22: Beispiel für eine Rekursion in FRMEVL

gehalten habe!) oder sie sind mit der Tatsache, **daß** die Routine funktioniert, zu Recht zufrieden, und haben zumindest einen guten Eindruck bekommen, **wie** sie abläuft.

DIM $b081: Routine zum Basic-Befehl DIM

Der Befehl DIM wird in einer Schleife abgearbeitet, die im Speicher schon bei $b07e, also vor dem Einsprung $b081, beginnt. Diese Schleife holt das erste Zeichen des DIM-Parameters, der ja ein Variablenname für das zu dimensionierende Array ist, und setzt das X-Register dadurch auf einen anderen Wert als $00, was bei der aufgerufenen Routine ($b090: späterer Einsprung in FNDVAR $b08b) als Dimensionierungsflag gilt. Nach der innerhalb von FNDVAR (bei $b090 eingestiegen) erfolgten Dimensionierung prüft DIM, ob noch weitere Zeichen nach dem Variablennamen und der Array-Größe folgen; falls ja, so muß es ein Komma zur Abgrenzung zum nächsten Variablennamen sein.

FNDVAR ($b08b): Variable aus Basic-Text holen und Inhalt holen

Diese Routine zur Auswertung einer Basic-Variablen, deren Name (und Index, im Falle einer Array-Variablen) ab der aktuellen CHRGET-Zeiger-Position steht, hat auch einen Einsprung bei $b090

für die DIM-Routine ($b081). Dieser zweite Einsprung erwartet im Akku das erste Byte des Variablennamen und im X-Register einen anderen Wert als $00, also ein Dimensionierungsflag. Ist nämlich dieses Dimensionierungsflag gesetzt, wird das Variablenarray angelegt.

Soll über FNDVAR ($b08b) eine noch nicht verwendete Variable gesucht werden, so legt FNDVAR ($b08b) diese automatisch an. Der Ausgangswert einer numerischen Variablen ist 0, derjenige eines Strings ein Leerstring " ".

Der erste Teil von FNDVAR ($b08b) beschäftigt sich ausschließlich damit, anhand des Variablennamens alle Informationen zu bekommen. Auch die Syntaxprüfung erfolgt hier: Das erste Zeichen im Variablennamen muß ein Buchstabe, das zweite ein Buchstabe oder auch eine Ziffer sein. Ist der Variablenname nur 1 Zeichen lang, wird das zweite Byte auf $00 gesetzt. Die Datentyp-Flags $0d und $0e werden schließlich gemäß dem Variablentyp (»%« = Integer, »$« = String) gesetzt.

Erst bei $b0dd sind alle Hilfsspeicher richtig gestellt:

$0d = Datentyp (String/numerisch)
$0e = Datentyp (Fließkomma/integer)
$45 = Byte 1 des Variablennamens (b7 gibt Datentyp an)
$46 = Byte 2 des Variablennamens (b7 gibt Datentyp an)

Abbildung 4.23 verdeutlicht, wie diese Hilfsspeicher gesetzt werden. Dabei werden folgende Labelnamen verwendet, die nur in diesem Flußdiagramm gültig sind:

STRNUM = $0d : flag/ string or numerical
FLPINT = $0e : flag/ floating point or integer
VARNM1 = $45 : variable name, byte 1
VARNM2 = $46 : variable name, byte 2

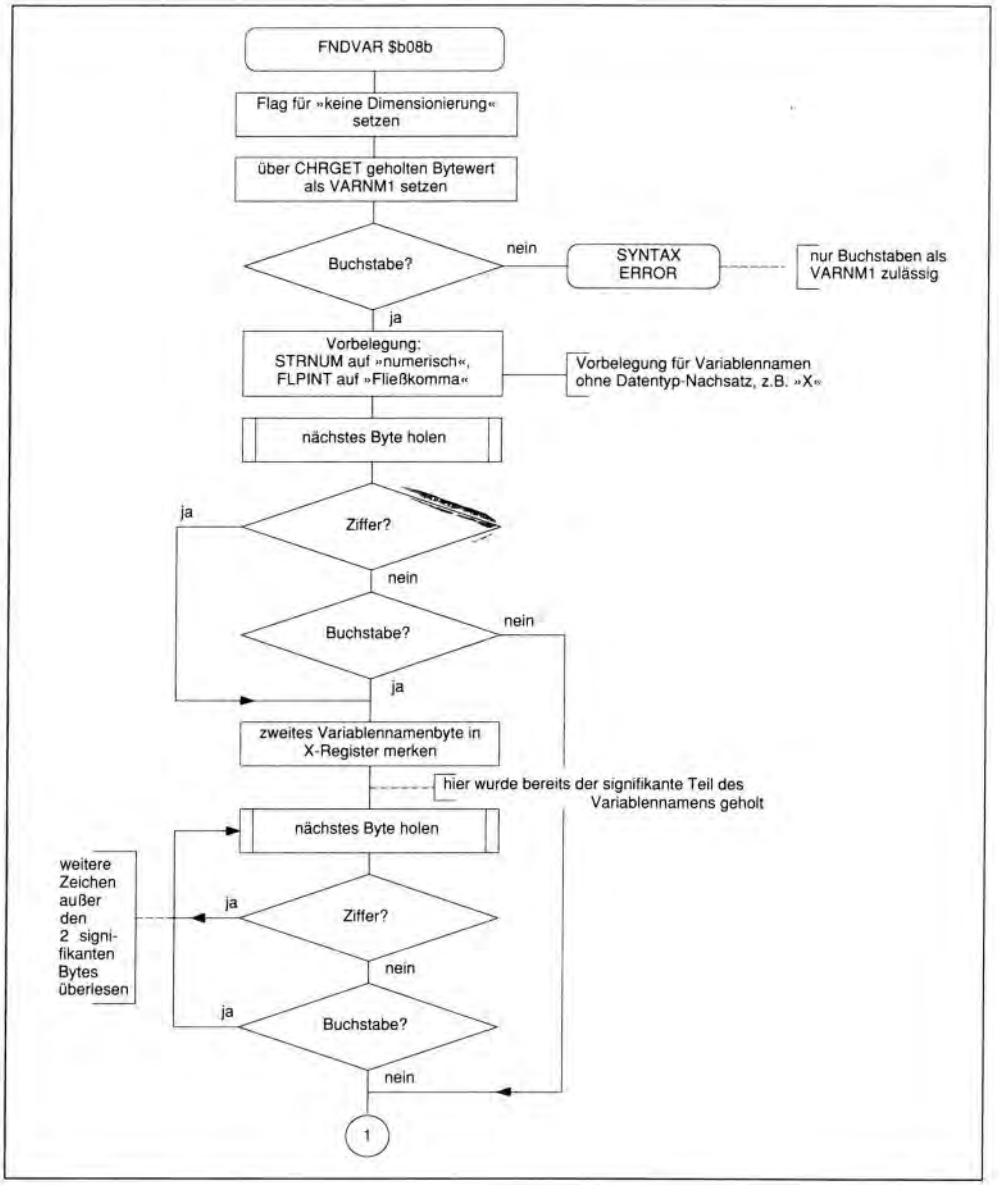

Abbildung 4.23: Variablennamenauswertung in FNDVAR (Teil 1)

CHKLTR ($b113): Prüfung auf Buchstabencode im Akkumulator

Diese Hilfsroutine dient in der aufwendigen FNDVAR-Syntaxprüfung für den Variablennamen als Unterroutine. Nach ihrem

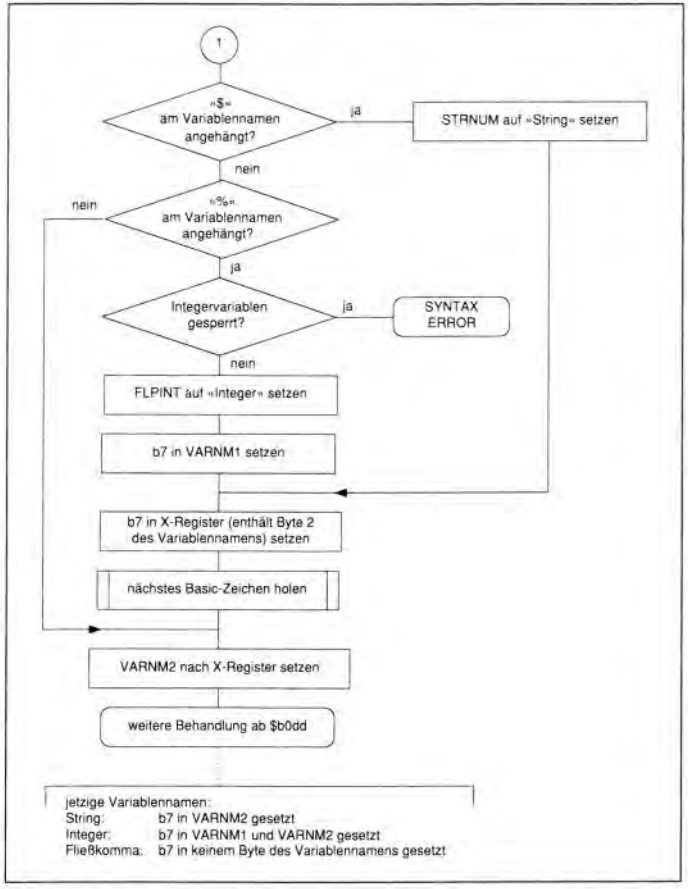

Abbildung 4.23: Variablennamenauswertung in FNDVAR (Teil 2)

Aufruf ist das Carry-Flag gesetzt, falls es sich um einen Buchstaben (ASCII-Code im Bereich $41–$5a) handelt, ansonsten ist das Carry-Flag gelöscht. Der Akku enthält nach »jsr chkltr« denselben Wert wie vorher, andere Register werden nicht beeinflußt.

Diese Routine eignet sich vielleicht auch für eines Ihrer Programme als Ergänzung der CHRGET-Prüfung auf Ziffern.

$b11d: Routine zum Anlegen einer noch nicht verwendeten Variablen

Um einen Variableneintrag neu anzulegen, wird diese Routine von FNDVAR ($b08b) ausgelöst. Der Variablenname muß dazu in $45/$46 stehen; die Variable bekommt den Ausgangswert (0 bei Zahlen, " " bei Strings) zugewiesen.

Es darf sich nicht um ein Array oder ein Element aus einem solchen handeln.

FIRARY ($b194): Ermittlung der Adresse des ersten Eintrags im aktuellen Array

Zu einem Array, dessen Dimensionenzahl (1–3) in $0b steht, wird unter der Voraussetzung, daß der Hilfszeiger $5f/$60 auf den Array-Anfang weist, die Adresse des ersten Eintrags dieses Arrays errechnet und in $58/$59 sowie dem Registerpaar A/Y zurückgegeben. Akkumulator und Y-Register werden folglich beeinflußt, das X-Register bleibt jedoch unverändert.

$b1a5: Konstante –32768

Bei $b1a5 liegt die MFLPT-Darstellung von –32768, der niedrigsten zulässigen Integerzahl, deren binäre Darstellung

```
%10000000 00000000
```

wäre.

$b1aa: FAC #1 in Integerzahl umwandeln

Dieser Einsprung wird von keiner anderen ROM-Routine genutzt, ist jedoch bewußt von Commodore dem Programmierer als Arbeitserleichterung zur Verfügung gestellt worden. Nach »jsr $b1aa« steht im Akku (Low-Byte) und Y-Register (High-Byte) die Integerdarstellung des FAC-Inhaltes.

Die Nachkommastellen der ursprünglichen Fließkommazahl werden gänzlich vernachlässigt, es ist nur der ganzzahlige Anteil (INT-Anteil) ohne Rundung (!) relevant.

INTEVL ($b1b2): Integerzahl aus Basic-Text auswerten

Integerzahlen werden durch »jsr intevl« sowohl aus dem Basic-Text ausgewertet als auch auf den zulässigen Bereich (von –32768 bis +32767) geprüft (bei Überschreitung: ILLEGAL QUANTITY ERROR) und ins Integerformat nach $64 und $65 gebracht.

$b1d1: Arrayvariablen-Sonderbehandlung für FNDVAR ($b08b)

Um eine Arrayvariable auszuwerten, anzulegen oder sogar das gesamte Array zu dimensionieren (sofern das Dimensionierungsflag $0c gesetzt ist), wird diese Routine aufgerufen.

FNDVAR ($b08b) erkennt eine Arrayvariable übrigens daran, daß eine offene Klammer (ASCII-Code $28) auf das letzte Byte des Variablennamen beziehungsweise den Datentypzusatz folgt.

Dieser Sonderbehandlungsteil erstreckt sich bis $b37c. Darin versteckt befindet sich bei $b357 ein interessanter Einsprung für eigene Programme:

UMULT ($b357): Multiplikation zweier 2-Byte-Werte

Um zwei 2-Byte-Werte zu multiplizieren, sind sie in $28/$29 sowie $71/$72 abzulegen und »jsr umult« auszuführen; danach steht in X/Y das Produkt der beiden Werte. Eine Überschreitung des Zahlen-

bereiches von 2 Bytes durch das Ergebnis führt zur Meldung OUT OF MEMORY ERROR.

Abbildung 4.24 stellt den Ablauf von UMULT an einem Beispiel (321 mal 65) dar.

FRE $b37d: Routine zur Basic-Funktion FRE

Die FRE-Funktion erwartet einen beliebigen Parameter (String oder Zahl) als »Dummy«, das heißt als Parameter, der keinen Einfluß auf das Funktionsergebnis hat.

Es wird zunächst die Garbage Collection durchgeführt, um die optimale Speichernutzung herzustellen und dadurch tatsächlich die freie Speichermenge anzugeben. Die freie Speichermenge wird durch die Zeiger $33/$34 (unterste Adresse des Stringinhaltsspeichers) und $31/$32 (oberste Adresse des Array-Bereiches, erhöht um 1) eingegrenzt, die also nur voneinander subtrahiert werden müssen. Die Differenz ist die freie Speichermenge und wird ins Fließkommaformat umgewandelt, wobei jedoch auch negative Zahlen auftreten können. Zu diesen muß man 65536 (%1 0000000 00000000) addieren, um ein korrekterweise positives Ergebnis zu bekommen. Der logische Fehler liegt darin, daß die Differenz ein vorzeichenloser 2-Byte-Wert ist. Solange dieser nicht den Wert 32767 (%01111111 11111111) übersteigt, ist das Vorzeichenbit also gelöscht und die Wandlung ins Fließkommaformat erfolgt fehlerfrei. Ansonsten wird das oberste Bit (b15) als negatives Vorzeichen und die anderen Bits (b0–b14) als Komplement des Betrags angesehen.

INTFAC ($b391): Integerzahl aus Y/A in FAC als Fließkommazahl übertragen

Dieser Bestandteil der FRE-Routine wandelt eine vorzeichenbehaftete 2-Byte-Integerzahl in eine Fließkommazahl um, die im FAC abgelegt wird.

Er wird auch von Routinen zu anderen Funktionen und Operatoren sowie GETVAR ($af6b) beim Auslesen einer Integervariablen eingesetzt; bei FRE ($b37d) ist er bekanntermaßen etwas fehl am Platz (siehe vorausgehende Beschreibung), aber die anderen Anwendungsfälle meistert er souverän.

POS $b39e: Routine zur Basic-Funktion POS

POS ($b39e) holt zunächst über den Kernal-Einsprung PLOT ($fff0) die Cursorposition nach X/Y, wobei nur die Spaltennummer interessiert, die im Y-Register schon als Bytewert steht und deshalb praktischerweise direkt an BYTFAC ($b3a2) übergeben werden kann. Darauf folgt im Speicher der BYTFAC-Einsprung als Teil der POS-Routine:

BYTFAC ($b3a2): vorzeichenlosen Bytewert aus Y-Register in FAC übertragen

BYTFAC ($b3a2) ist keine eigene Umwandlungsroutine, sondern löscht lediglich den Akku, der das High-Byte der sogleich an INTFAC ($b391) übergebenen 2-Byte-Integerzahl darstellt. Da somit auch das oberste Bit (b15) gelöscht ist, handelt es sich automatisch um eine positive Zahl.

Die Routinen zu den Funktionen LEN, ASC und PEEK, welche allesamt Bytewerte ermitteln und diese im allgemeinen Fließkommaformat zurückzugeben haben, stützen sich auf den BYTFAC-Einsprung ebenso wie POS ($b39e), in dessen Routine BYTFAC ($b3a2) gewissermaßen die Schlußbehandlung darstellt.

CHKDIR ($b3a6): Ausgabe von ILLEGAL DIRECT ERROR im Direktmodus

Die Befehle INPUT/INPUT#, GET/GET# und DEF dürfen, wie Sie von Basic-Programmierzeiten her wissen, nur innerhalb von Programmen vorkommen. Der Grund hierfür ist, daß die Eingabebefehle ansonsten den Systemeingabepuffer verwenden, in welchem bereits die Direkteingabe steht, und somit eine ordnungsgemäße Interpretation ausgeschlossen ist. Bei DEF liegt der Grund darin, daß dazu ein fester Programmzeilenspeicher erforderlich ist, denn die Funktionsdefinition muß dort jederzeit verfügbar sein, wogegen eine Direkteingabe schon nach ihrer Abarbeitung verlorengeht.

Es handelt sich also keinesfalls um »böswillige Einschränkungen«, wie es in mancher Anfänger-Literatur dargestellt wird; Sie als Insider können sich jetzt diese verständliche Restriktion erklären.

DEF ($b3b3): Routine zum Basic-Befehl DEF

Die Definition einer FN-Funktion geschieht, indem zunächst einmal die FN-Definitionssyntax überprüft und der Funktionsname eingeholt wird, wobei Integervariablen gesperrt sind und auch Strings verhindert werden. Die Funktionsvariable (in Klammern hinter dem Funktionsnamen angegeben) wird angelegt; vor der Funktionsdefinition selbst ist noch ein Zuweisungszeichen »=« ein syntaktisches Erfordernis.

Die Adresse der Funktionsvariablen wird schließlich auf den Stapel gelegt; dasselbe geschieht mit dem aktuellen CHRGET-Zeiger, der auf das Byte hinter »=« weist und somit die Adresse der Funktionsdefinition innerhalb dieser Definitionszeile angibt. Dadurch erklärt sich auch die zu Beginn der DEF-Routine durchgeführte Prüfung auf den Programm-Modus, denn die Definitionszeile muß aus Gründen der Datensicherheit im Programmspeicher liegen.

Dann wird der Rest des Definitionsbefehls überlesen und noch der Schlußteil der FN-Behandlung angesprungen, der die richtigen Werte vom Stapel holt und in die entsprechenden Speicherbereiche überträgt. Nach Ablauf dieses FN-Behandlungsteils wird die Ausführung also hinter dem DEF-Befehl fortgesetzt.

Abbildung 4.25 faßt die Funktionsweise von DEF/FN zusammen und ist hinter der FN-Beschreibung zu finden.

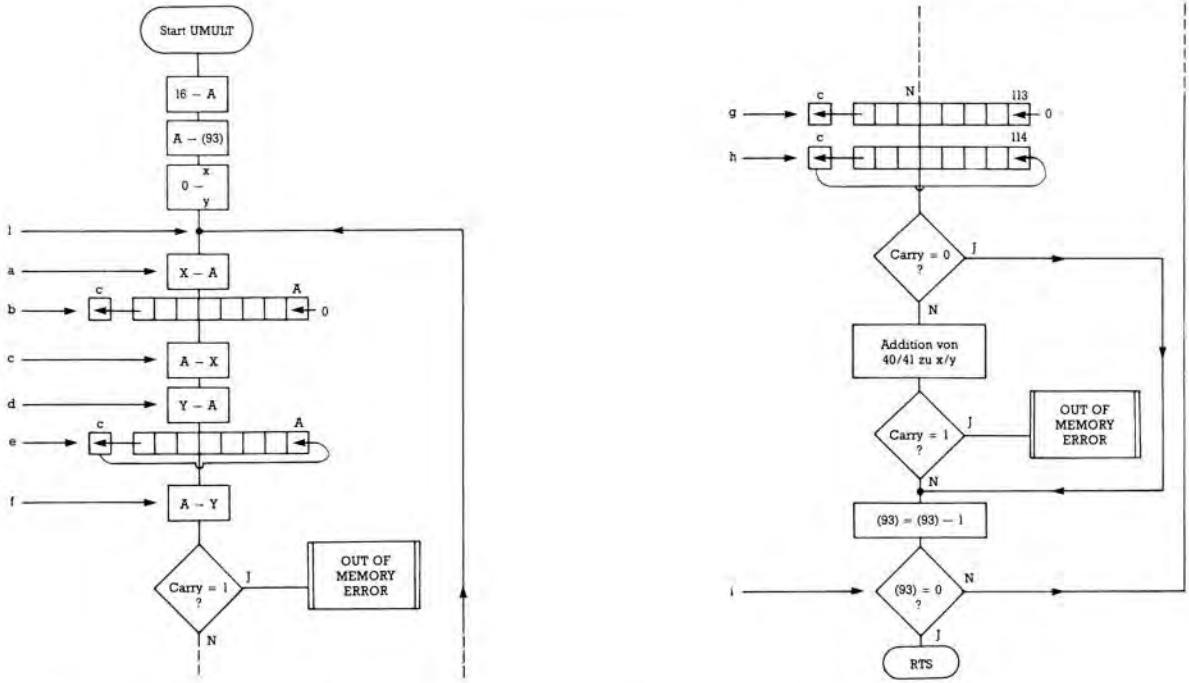

	114	113	Y	X	A	93	C	
I	0 0 0 0 0 0 0 0	0 1 0 0 0 0 0 1	0 0 0 0 0 0 0 0	0 0 0 0 0 0 0 0	0 0 0 1 0 0 0 0	0 0 0 1 0 0 0 0	—	Ausgangslage
a				→	0 0 0 0 0 0 0 0		—	
b					0 0 0 0 0 0 0 0		0	
c				0 0 0 0 0 0 0 0	←		0	
d				→	0 0 0 0 0 0 0 0		0	
e					0 0 0 0 0 0 0 0		0	
f			0 0 0 0 0 0 0 0	←			0	
g		1 0 0 0 0 0 1 0					0	
h	0 0 0 0 0 0 0 0						0	Ende 1.
i	0 0 0 0 0 0 0 0	1 0 0 0 0 0 1 0	0 0 0 0 0 0 0 0	0 0 0 0 0 0 0 0	0 0 0 0 0 0 0 0	0 0 0 0 1 1 1 1	0	Schleife
II	0 0 0 0 0 0 0 1	0 0 0 0 0 1 0 0	0 0 0 0 0 0 0 0	0 0 0 0 0 0 0 0	0 0 0 0 0 0 0 0	0 0 0 0 1 1 1 0	1, 0	Ende 2. Schleife
III	0 0 0 0 0 0 1 0	0 0 0 0 1 0 0 0	0 0 0 0 0 0 0 0	0 0 0 0 0 0 0 0	0 0 0 0 0 0 0 0	0 0 0 0 1 1 0 1	0	Ende 3. Schleife
IV	0 0 0 0 0 1 0 0	0 0 0 1 0 0 0 0	0 0 0 0 0 0 0 0	0 0 0 0 0 0 0 0	0 0 0 0 0 0 0 0	0 0 0 0 1 1 0 0	0	Ende 4. Schleife
V	0 0 0 0 1 0 0 0	0 0 1 0 0 0 0 0	0 0 0 0 0 0 0 0	0 0 0 0 0 0 0 0	0 0 0 0 0 0 0 0	0 0 0 0 1 0 1 1	0	Ende 5. Schleife
VI	0 0 0 1 0 0 0 0	0 1 0 0 0 0 0 0	0 0 0 0 0 0 0 0	0 0 0 0 0 0 0 0	0 0 0 0 0 0 0 0	0 0 0 0 1 0 1 0	0	Ende 6. Schleife
VII	0 0 1 0 0 0 0 0	1 0 0 0 0 0 0 0	0 0 0 0 0 0 0 0	0 0 0 0 0 0 0 0	0 0 0 0 0 0 0 0	0 0 0 0 1 0 0 1	0	Ende 7. Schleife
VIII	0 1 0 0 0 0 0 1	0 0 0 0 0 0 0 0	0 0 0 0 0 0 0 0	0 0 0 0 0 0 0 0	0 0 0 0 0 0 0 0	0 0 0 0 1 0 0 0	1, 0	Ende 8. Schleife
IX	1 0 0 0 0 0 1 0	0 0 0 0 0 0 0 0	0 0 0 0 0 0 0 0	0 0 0 0 0 0 0 0	0 0 0 0 0 0 0 0	0 0 0 0 0 1 1 1	0	Ende 9. Schleife
X	0 0 0 0 0 1 0 0	0 0 0 0 0 0 0 0	0 0 0 0 0 0 0 1	0 1 0 0 0 0 0 1	0 0 0 0 0 0 0 1	0 0 0 0 0 1 1 0	1, 0	Ende 10. Schleife
XI	0 0 0 0 1 0 0 0	0 0 0 0 0 0 0 0	0 0 0 0 0 0 1 0	1 0 0 0 0 0 1 0	0 0 0 0 0 0 1 0	0 0 0 0 0 1 0 1	0	Ende 11. Schleife
XII	0 0 0 1 0 0 0 0	0 0 0 0 0 0 0 0	0 0 0 0 0 1 0 1	0 0 0 0 0 1 0 0	0 0 0 0 0 1 0 1	0 0 0 0 0 1 0 0	1, 0	Ende 12. Schleife
XIII	0 0 1 0 0 0 0 0	0 0 0 0 0 0 0 0	0 0 0 0 1 0 1 0	0 0 0 0 1 0 0 0	0 0 0 0 1 0 1 0	0 0 0 0 0 0 1 1	0	Ende 13. Schleife
XIV	0 1 0 0 0 0 0 0	0 0 0 0 0 0 0 0	0 0 0 1 0 1 0 0	0 0 0 1 0 0 0 0	0 0 0 1 0 1 0 0	0 0 0 0 0 0 1 0	0	Ende 14. Schleife
XV	1 0 0 0 0 0 0 0	0 0 0 0 0 0 0 0	0 0 1 0 1 0 0 0	0 0 1 0 0 0 0 0	0 0 1 0 1 0 0 0	0 0 0 0 0 0 0 1	0	Ende 15. Schleife
XVIa,		0 0 0 0 0 0 0 0	0 1 0 1 0 0 0 0	0 1 0 0 0 0 0 0	0 1 0 1 0 0 0 0		0	
b,	0 0 0 0 0 0 0 0	0 0 0 0 0 0 0 0	0 1 0 1 0 0 0 1	1 0 0 0 0 0 0 1	0 1 0 1 0 0 0 1	0 0 0 0 0 0 0 0	1, 0	Ende 16. Schleife

Abbildung 4.24: UMULT

CHKFNS ($b3a1): Syntaxprüfung für FN-Funktionsdefinition

Diese Routine wird sowohl bei der Definition selbst als auch bei einer Funktionsverwendung selbst aufgerufen. Zunächst verlangt sie die Angabe des Schlüsselwortes FN, das als Token vorliegen muß. Dann wird die Funktionsvariable gesucht oder neu angelegt, wobei ausschließlich Fließkommavariablen zulässig sind. Die Adresse der FN-Variablen wird in $4e/$4f gemerkt.

In Abbildung 4.25 ist eine Dokumentation dieser Routine aufgrund ihrer Kürze nicht enthalten; sie tritt darin nur als nicht weiter erläutertes Unterprogramm »FN-Syntaxprüfung« auf.

FN $b3f4: Routine zur Basic-Funktion FN

Zunächst erfolgt eine Syntaxprüfung, wobei die Adresse der FN-Variablen auf den Stapel gelegt wird. Anschließend holt FN ($b3f4) einen in Klammern stehenden numerischen Ausdruck – das Funktionsargument – ein, dessen Wert schließlich in den Variablenspeicher der FN-Variablen übertragen wird. Zudem wird der Variablenadreßzeiger $47/$48 auf die FN-Variable gerichtet sowie der bisherige Inhalt auf den Stapel gerettet, denn das FN-Argument soll ja nur für die Dauer der FN-Funktion in der Funktionsvariablen enthalten sein.

Des weiteren kommt der CHRGET-Zeigerinhalt auf den Stapel, da für die Interpretation die Funktionsdefinition als herkömmlicher Basic-Ausdruck ausgewertet wird, wozu anschließend die CHRGET-Zeiger auf die FN-Definition zu richten sind.

Bei $b438 läuft FRMNUM ($ad8a) also durch die Funktionsdefinition; da die Funktionsvariable den Wert des Argumentes enthält, wird die Definiton für die angegebene Zahl ausgewertet, und das Ergebnis kommt in den FAC – oder es wird eine Fehlermeldung ausgelöst, wenn die Funktionsdefinition fehlerhaft oder für das übergebene Argument nicht berechenbar ist.

Die Adresse der FN-Variablen wird unmittelbar nach dem FRMNUM-Aufruf wieder in den Hilfsspeicher $4e/$4f geschrieben. Es folgt eine Syntaxprüfung: Für den Fall, daß das letzte Zeichen hinter der Funktionsdefinition keine Endmarkierung eines Basic-Befehls oder einer Zeile war, tritt ein SYNTAX ERROR auf.

Ansonsten wird noch der CHRGET-Zeiger für diejenige Programmstelle, an der die definierte FN-Funktion angewendet wurde, wiederhergestellt. Der weitere Teil kommt auch bei DEF ($b3b3) zur Ausführung: Er holt den Inhalt der FN-Namensvariablen byteweise vom Stapel und überträgt ihn in den Variablenspeicher. Durch das Sichern auf den Stapel wurde erreicht, daß die in der FN-Namensvariablen enthaltenen Werte nicht verlorengehen.

Die FN-Namensvariable enthält die Adresse der FN-Argumentvariablen, den Inhalt des CHRGET-Zeigers an der Definitionsposition sowie ein weiteres – mehr oder weniger zufälliges – Byte, das hinter dem Zuweisungszeichen der Definitionszeile steht. Dieses Byte wird in der DEF-Routine lediglich zum Aufstocken der Informationen auf 5 Byte (= Länge eines Variableninhaltes) auf den Stapel gelegt, findet aber später keine Berücksichtigung mehr.

Als interessanter Programmteil sei noch erwähnt, wie die FN-Routine das Fehlen einer Funktionsdefinition feststellt: Es wird bei der Syntaxprüfung in CHKFNS ($b3e1) die FNDVAR-Routine ($b092) aufgerufen, die die FN-Variable für den Fall, daß sie noch nicht vorhanden ist (womit auch eine Funktionsdefinition fehlt), neu definiert und mit 0 belegt. 0 kann aber unmöglich der Inhalt einer definierten FN-Variablen sein, da diese zumindest eine andere Adresse als eine solche mit High-Byte $00 (das wäre eine Zeropage-Adresse!) angeben muß. Es existiert also keine Funktionentabelle oder ein ähnliches Instrument, um festzustellen, ob Funktionen existieren.

Abbildung 4.25 faßt DEF und FN zusammen.

STR $b465: Routine zur Basic-Funktion STR$

Zum Verständnis dieser Routine ist zu erwähnen, daß zu einer Stringfunktion ein beliebiger Parameter bereits beim Eintritt in die Funktionsroutine ausgewertet worden ist. STR ($b465) läßt dabei nur numerische Parameter zu, die dann im FAC stehen und mittels Aufruf der FLPSTR-Routine in einen ASCII-String umgewandelt werden, der ab $00ff im Speicher steht. Diese Adresse wird dann an STRLIT ($b487) zurückgegeben, wo der aktuell ermittelte String auf den temporären Stringstapel kommt.

$475: Hilfsroutine zur Ermittlung der Stringparameter und Organisation von String-Speicherplatz

Steht die Adresse des aktuellen Variableneintrags in $64/$65, so wird der dafür benötigte Stringspeicherplatz, dessen Größe als Bytezahl im Akku zu stehen hat, bei »jsr $b475« organisiert.

Die Adresse des Stringinhaltes befindet sich danach in $62/$63 sowie dem Registerpaar X/Y, die Stringlänge in $61 sowie dem Akkumulator.

STRLIT ($b487): Übergabe eines bei einer Stringfunktion ermittelten Strings auf dem temporären Stringstapel

Wird ein String, der durch Anführungszeichen eingegrenzt wird, übertragen, so erfolgt hier der Einsprung. Dann wird das Anführungszeichen als Suchbyte 1 und Suchbyte 2 gesetzt. Es folgt der Einsprung zum Übertragen eines Strings, wobei Suchbyte 1 und 2 nicht belegt werden:

$b48d: Einsprung zur Übertragung eines Strings in den temporären Stringstapel

Die in A/Y zu übergebende Stringadresse (auch beim STRLIT-Einsprung anzugeben!) wird zunächst in einen temporären Deskriptor sowie einen Hilfsspeicher für die Suchroutine geschrieben. Dann

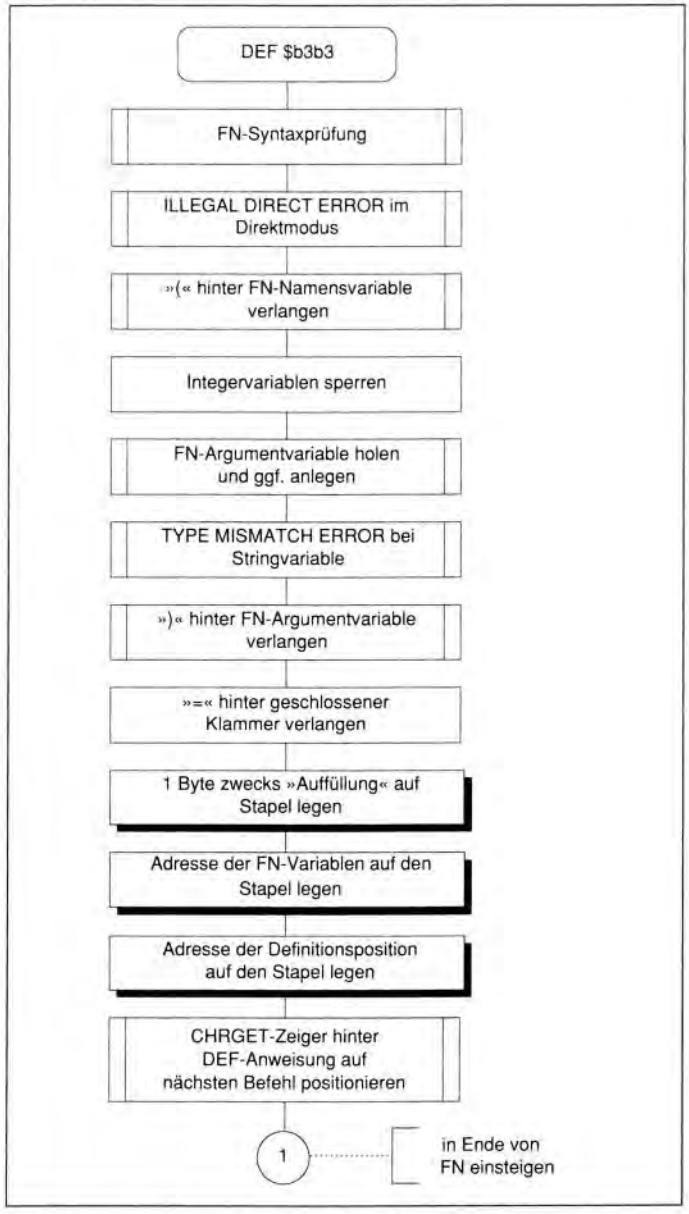

Abbildung 4.25: DEF und FN im Überblick (Teil 1)

wird die Stringlänge anhand der beiden Suchbytes ermittelt und in $61 (Stringlängenspeicher im temporären Deskriptor) abgelegt. Die Endadresse des Strings wird aus der Anfangsadresse plus dieser Stringlänge ermittelt und im Hilfszeiger $71/$72 vermerkt. Daraufhin wird der String in den richtigen Speicherbereich übertragen und auf dem temporären Stringstapel als oberster Eintrag vermerkt. Ist der temporäre Stringstapel bereits voll, erfolgt die Meldung FORMULA TOO COMPLEX ERROR.

$b4f4: Stringeintrag von vorgegebener Länge (Akku) im Stringspeicher anlegen

Diese Routine wird nur von der $b475-Hilfsroutine verwendet; sie schafft einen Stringeintrag von der vorgegebenen Länge (Bytezahl im Akku), setzt dabei alle Hilfszeiger richtig und löst bei Speicherplatzmangel eine Garbage Collection aus.

Danach befindet sich jedenfalls in X/Y die Adresse des Strings und im Akku wieder die Stringlänge, obwohl der Akku innerhalb der Routine des öfteren verändert wird.

Eine programmtechnische Besonderheit soll hier erklärt werden: Bei $b4f7–$b500 liegt eine simulierte Subtraktion vor. Dabei wird die vor $b4f7 im Akku enthaltene Stringlänge von der Anfangsadresse des Stringinhaltsspeichers (Zeiger $33/$34) subtrahiert. Eine herkömmliche Subtraktion unter diesen Voraussetzungen hätte einen schwerwiegenden Nachteil: »SBC #stringlänge« wäre nicht möglich, da die **Stringlänge** im Akku steht – und nicht derjenige Wert, von dem sie abzuziehen ist. Eine Ausweichlösung für $b4f7–$b500 wäre lediglich folgendes (Listing 4.7):

```
100  -sta hilfsspeicher ; Stringlänge in
                        ; Hilfsspeicher merken
110  -lda $33           ; LB der Stringinhalts-
                        ; speicher-
120  -                  ; Anfangsadresse holen
130  -sbc hilfsspeicher ; Stringlänge subtrahieren
140  -ldy $34           ; HB der Stringinhalts-
                        ; speicher-
150  -                  ; Anfangsadresse holen
160  -    bcs weiter    ; C=1: kein Subtraktions-
                        ; übertrag
170  -    dey           ; HB dekrementieren, da
                        ; Übertrag
180  -weiter   ...
```

Listing 4.7: Ausweichlösung für $b4f7 mit »SBC hilfsspeicher«

Aber gerade dies wollten die C64-Programmierer vermeiden. Der Grund ist einfach, daß ein »hilfsspeicher« erforderlich wäre, wodurch noch mehr RAM vom Interpreter beansprucht würde als ohnehin schon.

Deshalb wird auf eine andere Lösung ausgewichen, die ohne »hilfsspeicher« auskommt. Diese macht sich folgendes mathematische Gesetz zunutze:

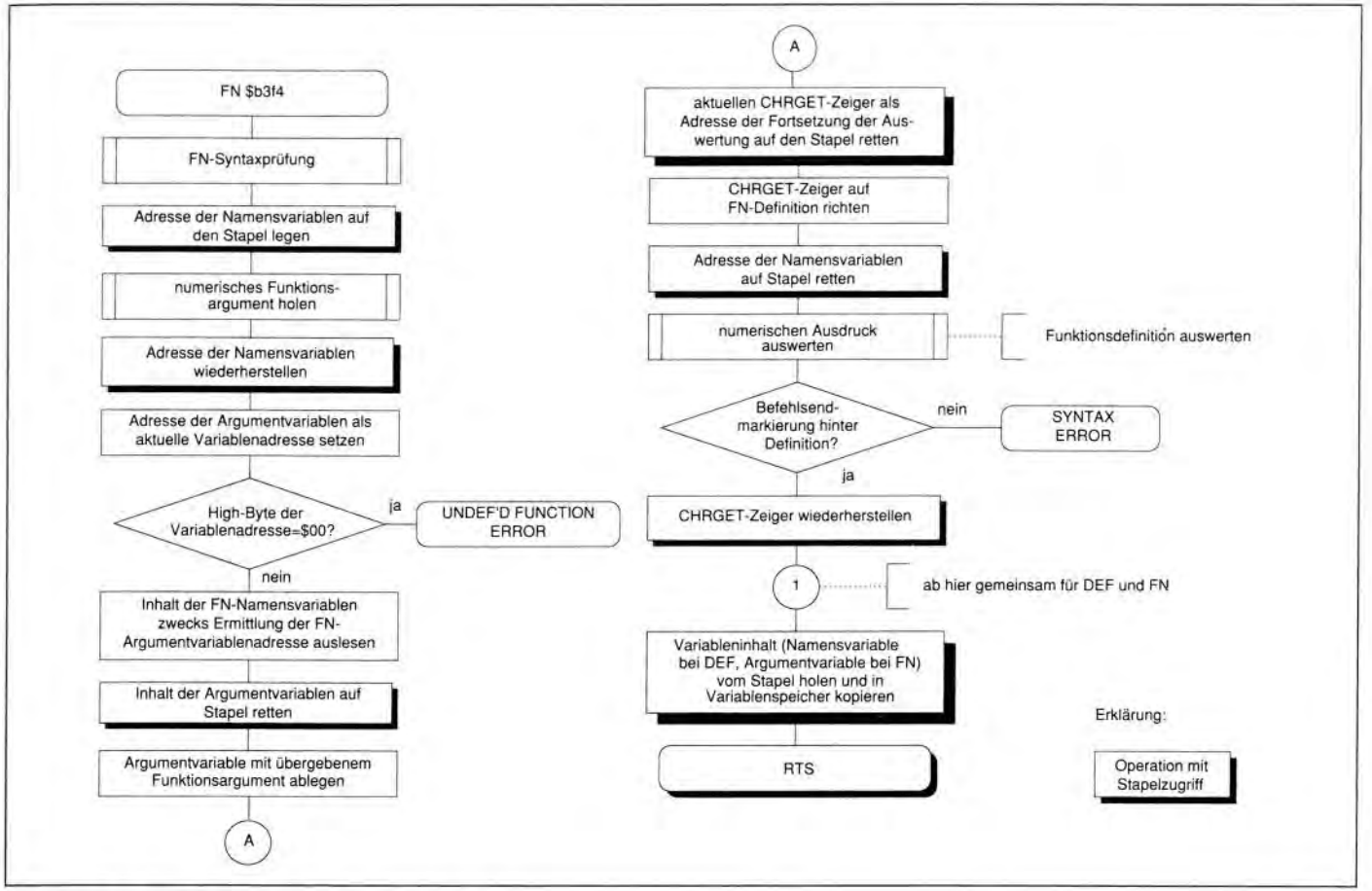

Abbildung 4.25: DEF und FN im Überblick (Teil 2)

Adresse – Länge = Adresse + (– Länge)

Nun kann das Kommutativgesetz angewendet werden, nach welchem die beiden Summanden in ihrer Reihenfolge variabel sind:

Adresse + (– Länge) = (– Länge) + Adresse

Und genau diesen letzten Rechenweg schlägt die Routine bei $b4f7–$b500 auch ein: Zunächst wird die Stringlänge komplementiert, was einem Vorzeichenwechsel gleichkommt. Anschließend wird das Carry-Flag gesetzt, so daß schließlich die Addition bei $b4fa außer der komplementierten Stringlänge auch 1 addiert (sonst wäre das Ergebnis nicht korrekt). Die Übertragsprüfung muß wiederum wie bei einem SBC-Befehl erfolgen: Ist Carry=1 bei einem »echten« Additionsübertrag, so ist es in diesem Fall (wie bei einer Subtraktion) 0, falls ein Übertrag vorliegt, der durch Dekrementieren des High-Bytes Berücksichtigung findet.

Falls Sie das Prinzip noch nicht kannten oder noch nicht ganz verstanden haben, helfen Ihnen sicher die beiden folgenden Beispiele:

1. Stringlänge = $40, Adresse = $7f50;
Ergebnis = $7f50–$40 = $7f10

```
,b4f7  eor #ff %11111111 ; Akku enthält danach $bf
,b4f9  sec               ; Carry setzen
,b4fa  adc   33          ; $50 (LB der Adresse) +
                         ; 1 (Carry) addieren
                         ; Ergebnis:
                         ; $bf+$50+$01 = $10
```

```
                        ; Additionsübertrag (C=1),
                        ; daher: kein
                        ; Subtraktionsübertrag
,b4fc  ldy   34         ; HB der Adresse ($7f)
                        ; laden
,b4fe  bcs b501         ; fertig, da kein
                        ; Subtraktionsübertrag
                        ; (s. $b4fa)

; Ergebnis: A/Y = $7f10
```

**2. Stringlänge = $0f, Adresse = $5c03;
Ergebnis = $5c03–$0f = $5bf4**

```
,b4f7  eor #ff %11111111 ; Akku enthält danach $f0
,b4f9  sec               ; Carry setzen
,b4fa  adc   33          ; $03 (LB der Adresse) +
                         ; 1 (Carry) addieren
                         ; Ergebnis:
                         ; $f0+$03+$01 = $f4
                         ; kein Additionsübertrag
                         ; (C=0), daher:
                         ; Subtraktionsübertrag!
,b4fc  ldy   34          ; HB der Adresse ($5c)
                         ; laden
,b4fe  bcs b501          ; noch nicht fertig, da
                         ; Subtraktionsübertrag!
,b500  dey               ; HB auf $5b setzen
                         ; (wegen Übertrag)

; Ergebnis: A/Y = $5bf4
```

$b516: bedingte Ausführung der Garbage Collection

Diese Routine führt die Garbage Collection für den Fall durch, daß das entsprechende Flag (Adresse $0f) nicht dagegenspricht. Anschließend wird dieses Garbage-Collection-Flag gesetzt, damit eine mehrfache Ausführung der Garbage Collection, die auch keinen Speicherplatzgewinn mehr zu bringen vermag, ausgeschlossen ist.

Dieser $b516-Programmteil gehört zur Routine für die Organisation von Stringinhaltsspeicherplatz.

GARCOL ($b526): Garbage Collection

Die Garbage Collection (Reorganisation des Stringinhaltsspeichers durch Löschen der nicht mehr benötigten Stringinhalte) wurde schon wiederholt angesprochen. Deshalb soll hier nur auf deren Funktionsweise eingegangen werden.

Im wesentlichen gibt es jeweils zwei aktuell bedeutsame Adressen: zum einen die Adresse des aktuellen Stringinhaltsspeichers, zum anderen die Adresse des gerade überprüften Variableneintrags. In einer Schleife wird zu jedem Stringinhaltsspeicher-Eintrag ermittelt, ob er noch von irgendeinem Deskriptor aus dem Variablenbereich angesprochen wird. Falls nein, wird der Stringinhaltsspeicher dadurch verkleinert, daß der unterhalb des ungenutzten Bereiches liegende Stringinhaltsspeicher nach oben verschoben wird, wodurch unterhalb des neuen Stringinhaltsspeichers freier Speicherplatz entsteht; der Stringinhaltsspeicher wird also reduziert.

Sollte der Stringinhaltsspeicher-Eintrag von einem Deskriptor einer gültigen Variablen angesprochen worden sein, so wird die in diesem Deskriptor enthaltene Länge zur aktuellen Adresse addiert, um den nächsten Eintrag im Stringinhaltsspeicher zu erhalten; Endmarkierungen in Form von $00 kennt der Stringinhaltsspeicher nicht, da ja auch Strings wie A$=CHR$(0)+CHR$(0) möglich sein sollen.

Es sei noch einmal auf 3.4.6 hingewiesen, wo sie auch ein Beispiel für die Garbage Collection finden, deren Routine sich übrigens bis $b63c (einschließlich) im Speicher erstreckt.

$b63d: Stringverknüpfung

Bei der Stringauswertung innerhalb des FRMEVL-Komplexes dient diese Routine zur Behandlung des Operators »+« bei zwei Strings.

Dazu wird der erste String an eine neue Position in den Stringinhaltsspeicher gebracht, der zweite ausgewertet und unmittelbar hinter den ersten String kopiert. Der Ergebnisstring hat eine Länge, die durch Addition der beiden Einzelstringlängen errechnet wird.

Abbildung 4.26 faßt die Stringverknüpfung zusammen.

STRVAR ($b67a): aktuellen String in Stringspeicher kopieren

Diese Routine setzt voraus, daß die Adresse des aktuellen Stringdeskriptors in $6f/$70 steht. Dann wird der Deskriptor nach A (Stringlänge) und X/Y (Stringinhaltsadresse) gelesen. Bei $b688 wird auch von $b4c7 eingestiegen, um einen String an der in X/Y enthaltenen Adresse in den Stringinhaltsspeicher zu kopieren, wobei die Zieladresse in $35/$36 enthalten sein muß.

Bei $b68c wird noch erwartet, daß die Quelladresse bereits in $22/$23 steht.

Der String-Hilfszeiger $35/$36 wird danach um die Stringlänge erhöht; dies spielt bei der Stringverknüpfung eine tragende Rolle, denn dort soll der zweite Verknüpfungsstring hinter den ersten kopiert werden.

$b6a3: Prüfung auf Stringausdruck und FRESTR-Ausführung

Dieser Einsprung prüft, ob der letzte über FRMEVL ($ad9e) eingeholte Parameter ein String ist (falls nein: TYPE MISMATCH

ERROR) und führt dann die unmittelbar folgende FRESTR-Routine ($b6a6) aus:

FRESTR ($b6a6): String aus Basic-Text weiterverarbeiten

Wenn bei FRMEVL ($ad9e) ein String eingeholt wurde, so bedient sich der Interpreter dieser Routine, sobald der String in den Stringinhaltsspeicher übernommen werden soll; dazu kommt seine Adresse nach $22/$23, und der Stringbereichszeiger wird angepaßt.

Dafür wird der String vom temporären Stringstapel entfernt, wozu folgende Hilfsroutine dient:

$b6db: Eintrag im temporären Stringstapel löschen

Hier wird für den Fall, daß der letzte String vom temporären Stringstapel in den Stringinhaltsspeicher übertragen wird, dessen Eintrag im temporären Stringstapel zur Entlastung entfernt.

CHR $b6ec: Routine zur Basic-Funktion CHR$

Diese Routine holt den Bytewert-Parameter von CHR$ ein, legt einen 1-Byte-String an, beschreibt diesen mit dem Bytewert und gibt das auf diese Weise gewonnene Ergebnis am temporären Stringstapel zurück.

LEFT $b700: Routine zur Basic-Funktion LEFT$

Die LEFT$-Routine bildet den linken Teilstring der angegebenen Länge, indem der rechte Reststring bei der Bildung des Ergebnisstrings »abgeschnitten« (überlesen) wird. In die LEFT$-Routine steigen auch RIGHT ($b706) und MID ($b70d) ein, da RIGHT$ genau von der anderen Seite – von links – den Reststring abschneidet und MID$ schließlich im Extremfall beidseitige Reststrings überliest.

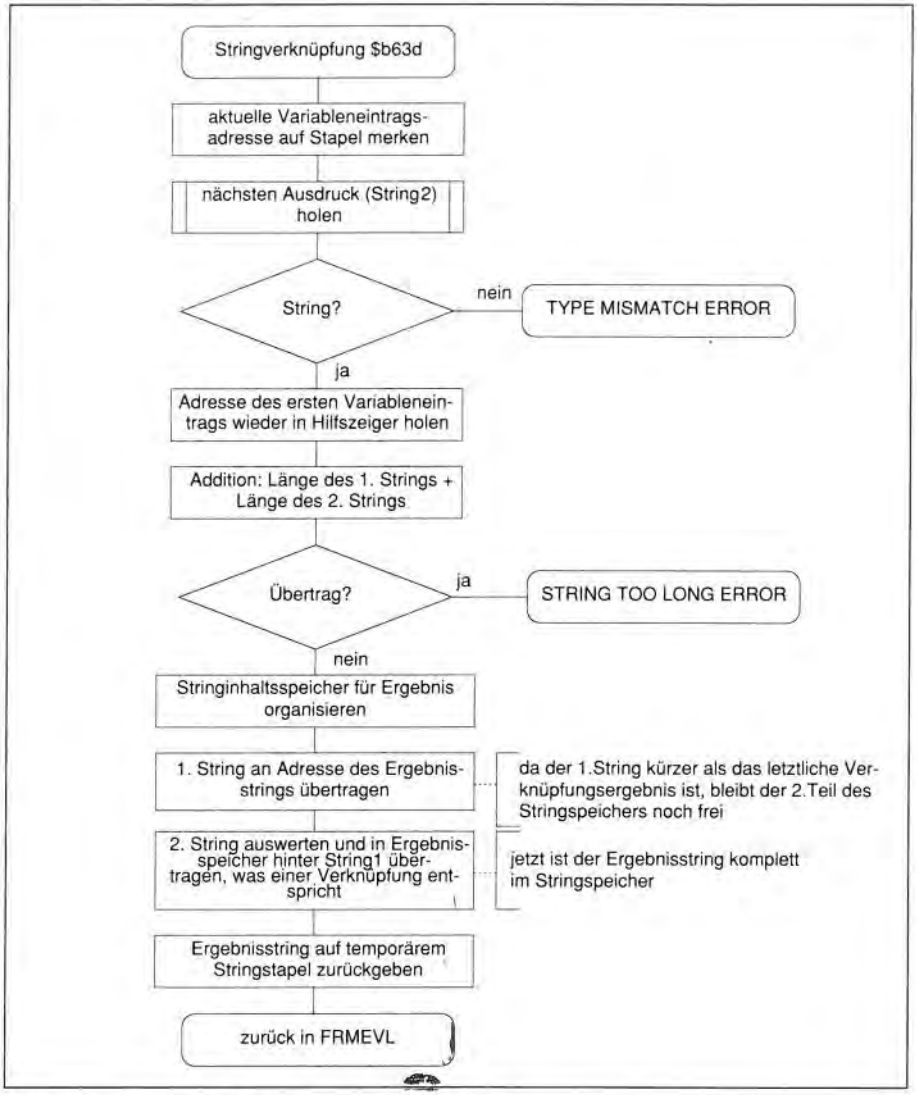

Abbildung 4.26: Ablauf einer Stringverknüpfung

An dem Befehl bei $b70e jedoch führen alle drei Stringfunktionen (MID$, LEFT$ und RIGHT$) vorbei. Dort werden folgende im voraus ermittelten Werte erwartet:

$50/$51	=	Adresse des Stringdeskriptors für den Ausgangsstring
Akkumulator	=	Länge des Ergebnisstrings
oberstes Byte auf Stapel	=	Länge des linken Reststrings

Die jeweils spezifischen Teile zu LEFT$, RIGHT$ und MID$ haben diese Parameter bis $b70e zu beschaffen, so daß dann der durch die Parameter eindeutig beschriebene Teilstring ermittelt werden kann. Dabei wird die Anfangsadresse des Teilstrings als Anfangsadresse des zu kopierenden Strings in $22/$23 abgelegt (siehe

$b71b–$b725), indem zur Anfangsadresse des Ausgangsstrings die Länge des linken Reststrings addiert wird. Die Länge des Ergebnisses wird als Länge des zu kopierenden Teilstrings bei $b725 zur Übergabe bereitgestellt, bis dann ein Einsprung in die STRVAR-Routine den Teilstring herauskopiert. Die Zieladresse des Ergebnisses wurde schon bei $b70f nach $35/$36 berechnet.

Wenn im ROM-Listing die Rede von »String an Adresse (. . .) kopieren« ist, so ist damit gemeint, daß sich der String **an der Adresse befindet**; die Zieladresse, zu welcher der String übertragen wird, steht immer in $35/$36.

Bei $b729 schließlich erfolgt die Übermittlung des Ergebnisstrings.

Bleibt noch zu klären, wie von LEFT ($b700) die Parameter bis $b70e ermittelt werden. Dabei übernimmt der Aufruf der PREAM-Routine, der schon bei $b700 als erstes erfolgt, den Hauptteil der Arbeit; er holt den numerischen LEFT$-Parameter (Länge des linken Teilstrings) ein. Ist dieser größer als der String selbst (oder gleich groß), so wird die Stringlänge als Länge des Ergebnisses festgelegt, andernfalls ist der LEFT$-Parameter bereits die Länge des Ergebnisstrings; bei $b70d steht er im X-Register, das also entweder den bereits bei $b700 eingeholten LEFT$-Parameter oder die bei $b70a geladene Länge des Ausgangsstrings enthält, und wird bei $b70e in den Akkumulator geladen.

Die Länge des linken Reststrings, der abgeschnitten werden soll, wird bei LEFT$ immer auf 0 gesetzt, da die LEFT$-Funktion »von links« das Ergebnis bildet.

Abbildung 4.27 zeigt einige Beispiele für die Teilstringbildung, die jeweils demonstrieren, wie bei den Funktionen LEFT$, RIGHT$ und MID$ aus dem Ausgangsstring das Ergebnis entnommen wird.

RIGHT $b72c: Routine zur Basic-Funktion RIGHT$

RIGHT ($b72c) ermittelt die nötigen Parameter (siehe Beschreibung zu LEFT $b700) ebenfalls unter Zuhilfenahme von PREAM ($b761). Durch Einsteigen in LEFT ($b700) bei der Einsprungstelle $b706 wird bewirkt, daß der Akku als Länge des links abzuteilenden Reststrings weiterverarbeitet wird. In den Akku lädt RIGHT ($b72c) die Anzahl der links zu überlesenden Zeichen im Ausgangsstring, welche wie folgt berechnet wird:

– (Länge des Ergebnisstrings – Länge des Ausgangsstrings)

Die Länge des Ergebnisstrings ist dabei der numerische RIGHT$-Parameter. Die Formel stellt in der obigen Form den Rechenweg dar, den RIGHT ($b72c) einschlägt; mathematisch gesehen läßt sie sich jedoch noch etwas vereinfachen, um die Transparenz zu vergrößern:

Länge des Ausgangsstrings – Länge des Ergebnisstrings

Bei der Funktion RIGHT$("12345",3) ist dies also

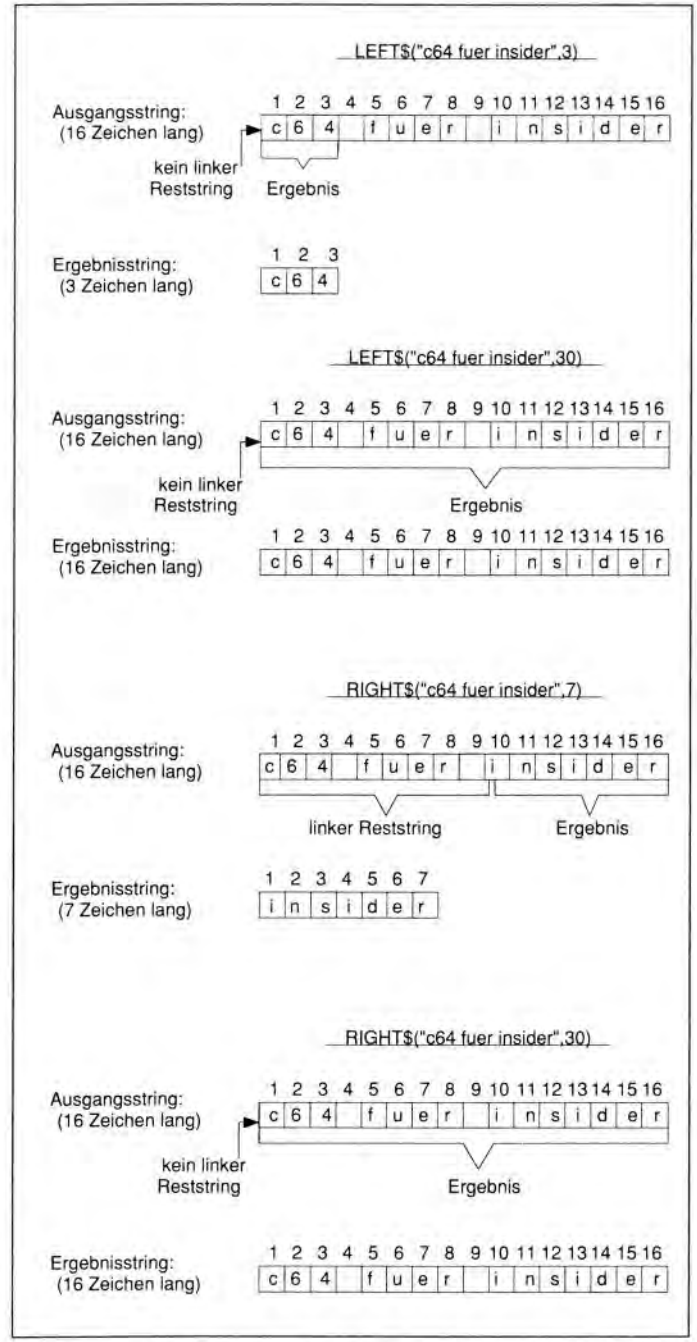

Abbildung 4.27: Bildung der Ergebnisse von LEFT$, RIGHT$ und MID$ (Teil 1)

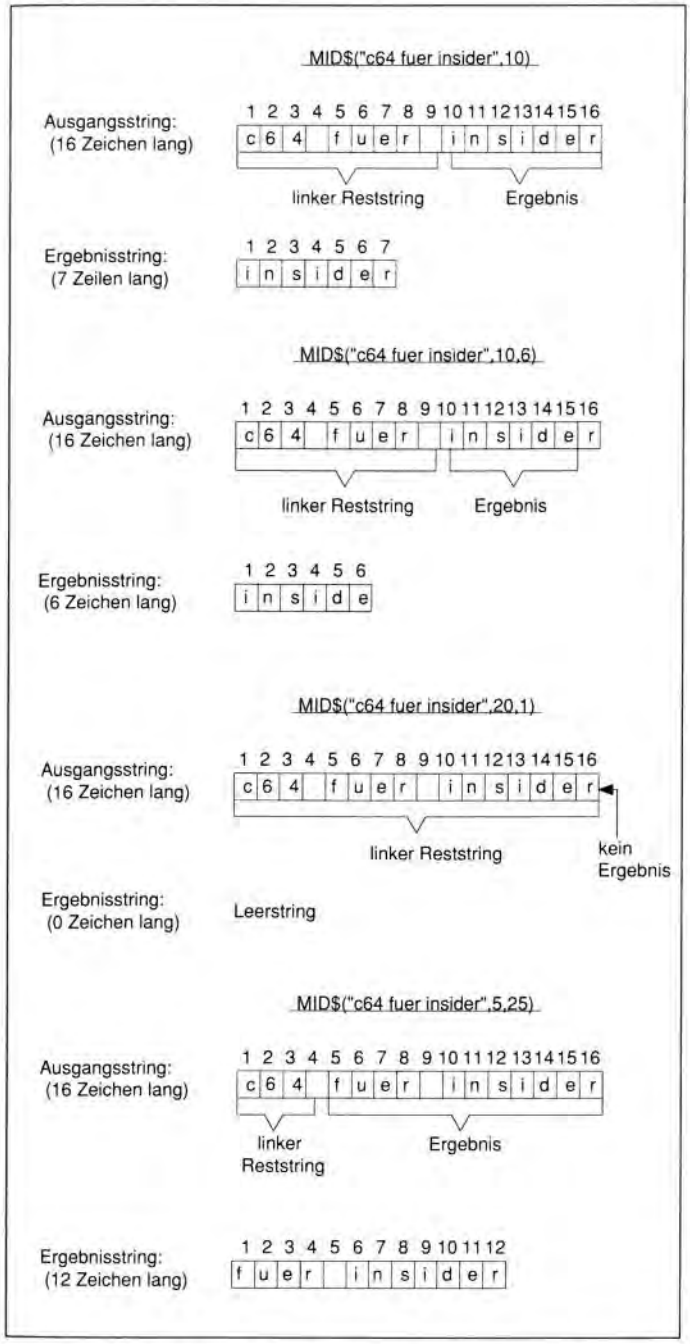

Abbildung 4.27: Bildung der Ergebnisse von LEFT$, RIGHT$ und MID$ (Teil 2)

[Länge von "12345"] – [3] = 5 – 3 = 2

In der Tat ist das Ergebnis »45« exakt zwei Zeichen lang.

Es sei auch hier auf Abbildung 4.27 hingewiesen, wo unter anderem RIGHT$-Beispiele zu finden sind.

MID $b737: Routine zur Basic-Funktion MID$

Die MID$-Funktion kann zwei oder drei Parameter haben. Der erste ist der Ausgangsstring, der zweite die Startposition (Position des ersten Bytes, von dem an »nach rechts« der Ergebnisstring zu bilden ist) und der (nicht zwingend erforderliche) dritte Parameter die Anzahl der herauszunehmenden Zeichen, also die Länge des Ergebnisstrings.

Wird der letzte Parameter nicht angegeben, so geht MID ($b737) von 255 Zeichen, der maximalen Stringlänge, aus. Die Länge des linken Reststrings geht in jedem Fall aus dem zweiten MID$-Parameter (Startposition) hervor, welcher aber um 1 verringert wird, da ja schon das an der Startposition befindliche Byte zum Ergebnis gehört. Für die Länge des Ergebnisstrings sind Fallunterscheidungen zu treffen:

1. **Startposition–1 > Länge des Ausgangsstrings**
   Dann liegt die Ergebnisstringlänge 0 vor, da bildlich gesprochen »außerhalb des Ausgangsstrings ein Ergebnis zu bilden wäre«.

2. **Differenz zwischen Startposition–1 und Ausgangsstringlänge < dritter MID$-Parameter**
   In diesem Fall wird die Differenz als positiver Wert zur Ergebnisstringlänge, wodurch also die maximal mögliche Zahl von Zeichen Aufnahme in das Ergebnis findet.

3. **Startposition–1 <= Länge des Ausgangsstrings, aber Differenz zwischen Startposition–1 und Ausgangsstringlänge >= dritter MID$-Parameter**
   Nur in diesem letzten und in der Praxis häufigsten Fall ist der dritte MID$-Parameter tatsächlich die Ergebnisstringlänge: Rechts von der Startposition sind noch genügend Zeichen vorhanden, um daraus das Ergebnis mit der gewünschten Länge zu bilden.

Zum letzten Mal möchte ich auf Abbildung 4.27 wegen der repräsentativen Beispiele zu LEFT$, RIGHT$ und MID$ hinweisen.

PREAM ($b761): an Stringfunktion übergebenen String vom Stapel holen

Bevor eine Stringfunktion wie RIGHT$ durch die funktionsspezifische Routine interpretiert wird, durchläuft sie den Funktionsverteiler, also denjenigen Teil der FRMEVL/EVAL-Routine, der für die Auswertung von Funktionen zuständig ist. In diesem Funktionsverteiler wird für eine Stringfunktion zunächst ein beliebiger

Parameter (String oder Zahl) ausgewertet, sowie ein Bytewert, der – durch Komma abgetrennt – auf diesen folgt. Dies entlastet die funktionsspezifischen Routinen, die die entsprechenden Werte nur noch vom Stapel einlesen müssen. Und um auch diese Aufgabe mit möglichst geringem Aufwand zu bewältigen, wurde die PREAM-Routine geschaffen. Diese prüft zunächst, ob hinter den Parametern eine geschlossene Klammer folgt; dadurch wird sichergestellt, daß kein überflüssiger Parameter angegeben wurde.

Dann wird der im Funktionsverteiler ausgewertete Parameter (nach Sicherstellung der Rücksprungadresse) vom Stapel ins X-Register geholt und bei $b77a noch zusätzlich in den Akkumulator übertragen. Die Adresse des Stringdeskriptors wird vom Stapel nach $50/$51 ausgelesen und das Y-Register mit 0 belegt (Initialisierung des Offset). Es erfolgt ein Rücksprung an diejenige Routine, die PREAM aufgerufen hat.

LEN $b77c: Routine zur Basic-Funktion LEN

Die LEN-Routine reduziert sich auf zwei Unterprogrammaufrufe: Zum einen werden die Stringparameter über STRPAR ($b782) geholt, wonach die Stringlänge im Y-Register steht; dieser Wert wird zum anderen durch BYTFAC ($b3a2) als Ergebnis in den FAC gebracht.

STRPAR ($b782): Auswertung eines an Stringfunktionen übergebenen Strings

Durch einen Einsprung bei $b6a3, der sicherstellt, daß der letzte Parameter ein String war, und dann FRESTR ($b6a6) ausführt, wird der String weiterverarbeitet. Die Eigenleistung von STRPAR ($b782) besteht nun darin, das Datentyp-Flag $0d auf »numerisch« zu setzen (deshalb wird STRPAR von denjenigen Funktionsroutinen eingesetzt, die einen String als Parameter erhalten und einen Zahlenwert zurückgeben) und die Stringlänge vor dem RTS-Rücksprung vom Akku ins Y-Register zu übertragen. Dies hat zweierlei Bedeutung:

1. Die Stringlänge kann in LEN ($b77c) sofort an BYTFAC ($b3a2) weitervermittelt werden.
2. Die CPU-Flags, insbesondere das Zero-Flag, werden gemäß der Stringlänge gesetzt. Beispielsweise prüft ASC ($b78b) bei $b78e die Stringlänge nach »jsr strpar« lediglich durch einen BEQ-Befehl.

ASC $b78b: Routine zur Basic-Funktion ASC

Die ASC-Routine ist ein typisches Beispiel für eine Funktionsroutine, die einen String als Parameter über STRPAR ($b782) auswertet und einen Zahlenwert (den ASCII-Code des ersten Zeichens im String) zurückgibt. Bei einer Stringlänge von 0 wird ein ILLEGAL QUANTITY ERROR ausgelöst; dies ist eine leichte Schwäche der Funktion, die vor allem beim Einlesen von Daten aus einer Diskettendatei sehr stört.

Bei allen anderen Strings allerdings wird das erste Byte (Offset 0, Stringinhaltszeiger $22/$23) ausgelesen und über das Y-Register an BYTFAC ($b3a2) zur Rückgabe im FAC weitergeleitet.

$b79b: Einsprung für Ausführung von CHRGET ($0073) und GETBYT ($b79e)

Dieser Einsprung holt nicht nur einen Bytewert über GETBYT ($b79e) ein, sondern erhöht vorher noch den CHRGET-Zeiger um eine Position.

GETBYT ($b79e): Bytewert aus Basic-Text in X-Register und nach $65 holen

GETBYT ($b79e) stützt sich auf FRMNUM ($ad8a); die INTEVL-Routine wird erst bei $b1b8 angesprungen und wandelt den Parameter ins Integerformat, so daß er in $65/$64 ($65 = Low-Byte, $64 = High-Byte, also »High-Low-Format«) zu finden ist. Auf einfache Weise kann geprüft werden, ob es sich um einen Bytewert (maximal 255 = $ff) handelt: Das High-Byte muß $00 sein, ansonsten liegt ein ILLEGAL QUANTITY ERROR vor.

Über CHRGOT ($0079) wird deshalb zurückgesprungen, weil im Akkumulator nach dem GETBYT-Aufruf das Zeichen stehen soll, das direkt auf den Bytewert folgt.

VAL $b7ad: Routine zur Basic-Funktion VAL

Wie ASC ($b78b), ruft auch VAL ($b7ad) die STRPAR-Routine auf. Eine weitere Parallele ist die Prüfung auf die Stringlänge 0; ein Leerstring erhält bei VAL den Wert 0 (siehe $b7b2) und löst somit keinen ILLEGAL QUANTITY ERROR aus.

Ein String wird nun ausgewertet, indem der CHRGET-Zeiger übergangsweise auf den an VAL übergebenen String weist und dieser durch STRFLP ($bcf3) in eine Fließkommazahl umgewandelt wird. Da die STRFLP-Routine das Byte $00 als Endmarkierung des Strings erwartet, muß das Byte, das hinter dem VAL-Parameter im Stringinhaltsspeicher steht, zunächst gerettet (siehe $b7cf–$b7d3), dann für den STRFLP-Ablauf zwischenzeitlich mit $00 belegt ($b7d4–$b7d6) und schließlich restauriert werden ($b7dd–$b7e1).

GETWRB ($b7eb): 2-Byte-Wert und davon durch Komma getrennten Bytewert holen

Diese Routine holt zunächst durch die Routinenkombination FRMNUM-FACWRD einen numerischen Ausdruck nach $14/$15, prüft dann auf ein Komma (CHKCOM) und holt zuletzt über GETBYT ($b79e) auch noch einen Bytewert ins X-Register.

Bei $b7f1 wird (innerhalb von GETWRB) noch ein Einsprung durch andere Routinen genutzt:

GETCBT ($b7f1): Kommaprüfung und Bytewert holen

Es handelt sich um die Routinenkombination CHKCOM-GETBYT.

FACWRD ($b7f7): FAC als 2-Byte-Wert nach $14/$15 holen

Diese Routine besteht aus drei Einzelaufgaben:

1. FAC auf gültigen Bereich (0–65535) prüfen
   Falls der zulässige Zahlenbereich 0–65535 über- oder unterschritten wird, erfolgt ein ILLEGAL QUANTITY ERROR.
2. FAC in Integerformat umwandeln
   Dafür findet die FACINT-Routine ($bc9b) Verwendung.
3. Rückgabe des Ergebnisses in $14/$15
   Da in Schritt 2 die FACINT-Routine das Konvertierungsergebnis in $65/$64 einerseits im ungewöhnlichen High-Low-Format, andererseits an einer ungünstigen Speicherposition (FAC-Speicherzellen!) ablegt, überträgt FACWRD ($b7f7) diese 2 Bytes nach $14/$15 und bringt sie noch dazu in die übliche Reihenfolge (Low-High-Format), so daß guten Gewissens der Rücksprung stattfinden darf.

PEEK $b80d: Routine zur Basic-Funktion PEEK

Die PEEK-Funktion ist eine »rein-numerische Funktion«, d.h. sie erhält nicht nur einen numerischen Parameter, sondern gibt auch einen solchen zurück. Der Übergabeparameter wird bei $b813 durch »jsr facwrd« nach $14/$15 geholt, weshalb dieser Hilfszeiger bei $b80d–$b813 gerettet und bei $b81b–$b820 wiederhergestellt werden muß. Der Inhalt der durch den Zeiger $14/$15 bezeichneten Adresse wird also als Parameter nach Y geholt ($b816–$b81a) und bei $b821 als Bytewert zurückgegeben.

POKE $b824: Routine zum Basic-Befehl POKE

Die gesamte Parameterübergabe von POKE erledigt ein einziger Aufruf: Nach »jsr getwrb« steht im X-Register der gewünschte Adresseninhalt (der zu POKEnde Wert) und der Zeiger $14/$15 weist auf die zu ändernde Adresse. Die Befehle bei $b827–$b82b genügen zum Schreiben des Wertes an die Zieladresse.

WAIT $b82d: Routine zum Basic-Befehl WAIT

Zur Analyse dieser Routine müssen wir uns wieder einmal mit logischen Verknüpfungen (AND und EOR) herumschlagen. Um diese Logeleien möglichst zu vereinfachen, bespreche ich deshalb die beiden Syntax-Möglichkeiten von WAIT getrennt.

1. kurze Syntax: WAIT adresse,byte

In diesem Fall wird solange in der Warteschleife verharrt, bis die »adresse« das »byte« enthält. Die beiden Parameter werden bei $b82d durch »jsr getwrb« auf denkbar unkomplizierte Weise eingeholt, so daß $14/$15 auf die Adresse weist; der Bytewert kommt sogleich vom X-Register in den Hilfsspeicher $49 (siehe $b830).

Der Vorbelegungswert für den Hilfsspeicher $4a (zweiter Byte-Parameter, der in der verkürzten Syntax wegfällt) ist 0 (siehe $b832). Bei $b83e wird dann noch der Offset auf 0 gesetzt, da vom Hilfszeiger $14/$15 zur auszulesenden Adresse kein Offset besteht.

$b840 liest nun das Byte an der WAIT-Adresse aus und führt eine Exclusiv-Oder-Verknüpfung mit Byte 2 durch; in diesem ersten Fall wird also »eor #00« ausgeführt, was keine Veränderung des Akkumulators mit sich bringt. Anschließend erfolgt eine Und-Verknüpfung mit Byte 1; wenn kein einziges Bit von Byte 1 sowie dem tatsächlich vorhandenen WAIT-Adreßinhalt übereinstimmt, so ist das Zero-Flag gesetzt und der BEQ-Befehl bei $b846 setzt die WAIT-Schleife fort. Andernfalls wird der WAIT-Befehl beendet.

Wie an der Routine also zu erkennen ist, genügt die Übereinstimmung eines einzigen 1-Bits zwischen dem WAIT-Byte und dem Inhalt der WAIT-Adresse. Deshalb sind die WAIT-Bytes in den meisten Anwendungsfällen Zweierpotenzen wie 32 (2 hoch 5), weil oft nur einzelne Bits mit WAIT abgefragt werden.

Durch »WAIT 198,1« wird somit gewartet, bis ein Tastendruck die Adresse 198 (Anzahl der Zeichen im Tastaturpuffer) auf 1 erhöht; da aber nicht mit Sicherheit davon ausgegangen werden kann, daß inzwischen kein Tastendruck im Tastaturpuffer gelagert wurde, setzt man vorher meist mit »POKE 198,0« diesen Zähler zurück.

2. lange Syntax: WAIT adresse,byte1,byte2

Da Sie soeben den Fall 1 kennengelernt haben, schwant Ihnen sicher schon, was die programmtechnische Eigenheit von Fall 2 ist: In diesem zweiten Fall wird in der WAIT-Schleife noch eine Exclusiv-Oder-Verknüpfung mit einem Bytewert durchgeführt, der nicht unbedingt 0 ist (»0« als zweites Byte kann auch weggelassen werden, da die Null ohnehin als Defaultwert angenommen wird).

Sehen wir uns noch einmal die Suchschleife an. Bei $b840 wird die WAIT-Adresse ausgelesen, bei $b842 erfolgt die EOR-Verknüpfung mit Byte 2. Stimmen Byte 2 und der Inhalt der WAIT-Adresse überein, so steht danach $00 im Akkumulator, und da auch der AND-Befehl bei $b846 diesen Wert nicht mehr zu ändern vermag (0 AND x = 0) wird die WAIT-Schleife fortgesetzt. Durch die Angabe eines zweiten Bytes ist also eine Zusatzbedingung in Form einer EOR-Maske möglich.

Wenn darauf gewartet werden soll, daß ein Bit in einer Adresse auf 0 gesetzt wird, so müssen Byte 1 und 2 identisch sein:

```
WAIT 1,32,32
```

wartet auf das Drücken einer Datasettentaste, da in diesem Fall Bit 4 (Wertigkeit 32) gelöscht wird.

Des weiteren wartet

```
WAIT 56320,16,16
```

auf das Drücken des Feuerknopfes im Joystick-Port 2, während

```
WAIT 56321,16,16
```

dasselbe für Port 1 bewirkt.

Zusammenfassend läßt sich für den gesamten WAIT-Befehl sagen, daß die komplizierte Programmierung seiner Routine im richtigen Verhältnis zur Schwierigkeit in der Nutzung dieser Anweisung besteht, mit der kaum ein Basic-Programmierer etwas anzufangen weiß – von den hier aufgeführten Standardbeispielen aus der Tips-und-Tricks-Urzeit einmal abgesehen.

ADD0.5 ($b849): FAC um 0.5 erhöhen

Zuerst wird hierzu mittels eines Aufrufes von ADDMEM ($b867) der Wert 0.5 zum FAC #1 addiert. Die MFLPT-Darstellung der Konstante 0.5 befindet sich bei $bf11 und wird auch von der SQR-Funktion verwendet (dort aber als Exponent und nicht als Summand).

Für die Rundung zwecks Eliminierung von Nachkommastellen kann die ADD0.5-Routine vor einer Wandlung ins Integerformat hilfreich sein, da INT(100.9) bekanntlich »100« ergibt, obwohl die gebräuchliche Rundung – bei vorausgegangenem ADD0.5 – »101« ermitteln müßte.

SUBMEM ($b850): FAC von MFLPT-Konstante abziehen, Ergebnis in FAC

Diese Routine bereitet SUBFAC ($b853) so vor, daß der FAC #1 von einer Konstante, deren Adresse in A/Y zu übergeben ist, subtrahiert wird. Dazu wird die Konstante in den ARG (FAC #2) übertragen, der bei der SUBMEM-Subtraktion den Minuenden (Wert, von dem etwas abgezogen wird) enthält, während FAC #1 der Subtrahend (Wert, der abgezogen wird) ist.

SUBFAC ($b853): FAC von ARG abziehen, Ergebnis in FAC

Eine Subtraktion »ARG-FAC« wird programmtechnisch realisiert, indem das Vorzeichen des FAC invertiert wird, was einer Multiplikation mit »-1« gleichkommt. Gleichzeitig wird das Vorzeichenvergleichsbyte ($6f) richtig gesetzt, damit auch das Ergebnis ein richtiges Vorzeichen hat.

Nun werden ARG und FAC addiert (ADDFAC $b86a); im eigentlichen Sinne existiert also keine eigene Subtraktionsroutine, vielmehr wird die Subtraktion durch eine Addition ersetzt:

```
ARG-FAC = ARG + (- FAC)
```

EQUEXP ($b862): FAC und ARG für Addition auf gleichen Exponenten bringen

Um den Sinn der EQUEXP-Routine zu verstehen, ist es am vorteilhaftesten, sich einmal in die Rolle der Basic-2.0-Entwickler zu versetzen. Wie kann man zwei Fließkommazahlen addieren?

Nun, auf gar keinen Fall durch einfache Addition aller Bytes der Fließkommadarstellung, denn es handelt sich lediglich bei der Mantisse um eine 4-Byte-Zahl in einer Art »Lowest/Low/High/Highest«-Format; zwei Exponenten hingegen darf man nicht addieren. An einem einfachen Beispiel aus dem Dezimalsystem läßt sich dies nachvollziehen:

```
10↑2 = 100; 10↑5 = 100 000
10↑2+10↑5 = 100 + 100 000 = 100 100
(10+10)↑(2+5) = 20↑7 = 1 280 000 000
100 100 <> 1 280 000 000 !
```

Das Ergebnis ist nicht (10+10)↑(2+5), was 20↑7 (1.28 Milliarden!) entspräche, sondern 100100. Übertragen wir diese Erkenntnis nun auf das Fließkommaformat; dort wird eine Zahl aus Mantisse, Basis (immer 2) und Exponent zusammengesetzt. Auch hier dürfen die Mantissen und Exponenten nicht einfach addiert werden:

```
1.2 = 0.6 * 2↑1; 6.4 = 0.8 * 2↑3
0.6*2↑1 + 0.8*2↑3 = 1.2 + 6.4 = 7.6
(0.6+0.8)*2↑(1+3) = 1.4 * 2↑4 = 22.4
7.6 <> 22.4 !
```

Nach diesen beiden Fehlerbeispielen drängen Sie sicher darauf zu erfahren, wie es denn nun funktioniert. Die Lösung dafür ist viel einfacher, als man zunächst vermutet, denn es gibt ja folgendes Rechengesetz:

```
a * c + b * c = (a+b) * c
```

Angewandt auf zwei Fließkommazahlen »x« und »y« mit den Mantissen »a« und »b« und einem identischen Exponenten »exponent«:

```
a * 2↑exponent + b * 2↑exponent
```

»c« ist also in diesem Fall durch »Basis hoch Exponent« ersetzt worden, »a« und »b« sind die Mantissen von zwei Zahlen. Normalerweise ist das Rechengesetz dann für Fließkommazahlen nicht anwendbar, da »Basis hoch Exponent«, also der Faktor »c«, nicht immer gleich sein muß – nur in Ausnahmefällen haben zwei Fließkommazahlen denselben Exponenten.

Das Problem ist also folgendes: Wie bringen wir »c« auf einen einheitlichen Wert, damit die Addition von »a« und »b« bei einem neuen »c« der Summe der beiden Fließkommazahlen entspricht? Und hier setzt EQUEXP ($b862) ein. Diese Routine bringt FAC und ARG, also die beiden Summanden, für eine Addition auf denselben Exponenten; dabei werden die Mantissen gleichzeitig angepaßt, damit sich die Zahlenwerte nicht ändern, sondern nur auf eine einheitliche Form gebracht werden. Beim Einsprung steht im Akkumulator die Exponentendifferenz, nach der Gleichmachung der Exponenten springt EQUEXP ($b862) in die Additionsroutine zurück.

Für eigene Anwendungen ist EQUEXP ($b862) somit nicht vorgesehen; die ausführliche Besprechung bezieht sich somit nur auf den Nutzen der Routine, da die Beschreibung »Exponenten gleichmachen« sehr allgemein ist und sicher Unklarheit stiften könnte.

ADDMEM ($b867): Erhöhung des FAC um den Wert einer MFLPT-Konstanten

Diese Routine kopiert eine durch A/Y angegebene MFLPT-Konstante in den ARG, so daß sie bei der anschließenden Ausführung von ADDFAC ($b86a) zum FAC addiert wird, wobei das Ergebnis wieder im FAC steht.

ADDFAC ($b86a): Addition des ARG zum FAC, Ergebnis in FAC

Außer den Summanden in ARG und FAC ist vor dem Aufruf der Routine das Exponentenbyte des FAC zu laden, damit das Zero-Flag darüber Auskunft gibt, ob der FAC den Wert 0 enthält (Z=1) oder nicht (Z=0). Bei einer Addition ist 0 bekanntlich neutral, d.h. »x+0« liefert immer »x«. Dies wird von ADDFAC ($b86a) sofort erkannt, um diesen Sonderfall vereinfacht zu behandeln:

```
FAC := FAC + ARG      [FAC = 0]
FAC := 0 + ARG
FAC := ARG
```

Diese Operation »FAC:=ARG« wird durch »jmp movaf« viel einfacher bewirkt als durch eine Addition einiger Nullbytes, der noch eine zeitaufwendige Exponentenangleichung vorausgehen müßte.

Vergessen Sie also nicht, das Zero-Flag immer gemäß dem FAC-Exponenten zu setzen, bevor ADDFAC ($b86a) aufgerufen wird. Ein fälschlich gesetztes Z-Flag würde schließlich die Addition verfälschen; es ist hingegen nie falsch, mit gelöschtem Z-Flag einzusteigen, da dann in jedem Fall richtig gerechnet wird – bei FAC=0/Z=0 jedoch wird Rechenzeit vergeudet.

Der umgekehrte Sonderfall (ARG = 0) wird ebenfalls recht schnell erkannt: In diesem Fall wird über RTS zurückgesprungen, weil das Ergebnis bereits im FAC steht:

```
FAC := FAC + ARG      [ARG = 0]
FAC := FAC + 0
FAC := FAC            [erübrigt sich]
```

Kommen wir nun auf den Normalfall (FAC und ARG ungleich Null) zu sprechen. Dazu wird zunächst das aktuelle Rundungsbyte in $56 als Wert des letzten eingebundenen Rundungsbytes vermerkt. Als nächstes wird der bereits erwähnte Sonderfall »ARG = 0« ausgesondert. Dann kommt es zur Bildung der Exponentendifferenz (Exponent des ARG – Exponent des FAC). Sind die beiden Exponenten identisch (Differenz 0), so erfolgt die weitere Behandlung mit der Addition der Mantissen; andernfalls werden vorher die Exponenten angeglichen, was durch Links- oder Rechtsverschiebung der Mantissenbytes geschieht.

Spätestens dann werden die Mantissen von FAC und ARG addiert; liegen jedoch ungleiche Vorzeichen vor, so wird subtrahiert. Anschließend wird der FAC wieder normalisiert (NORMAL-Einsprung bei $b8d7), wozu er bitweise verschoben wird. Durch die Normalisierung wird die Exponentenangleichung rückgängig gemacht.

Daraufhin erfolgt die Rückgabe des Ergebnisses.

NORMAL ($b8d7): Normalisierung des FAC

»jsr normal« sorgt dafür, daß der FAC normalisiert wird, d.h. die Mantisse liegt danach wieder im Bereich von »0,5« bis »1« (bzw. »–1« bis »–0,5«).

NORMAL ($b8d7) hebt somit sämtliche vorher erfolgten Exponentenangleichungen auf, die zur Durchführung einer Rechenoperation erforderlich waren.

SQUEEZ ($b936): Additionsübertrag behandeln

In diesem Teil von ADDFAC ($b86a) wird ein eventueller Übertrag behandelt, indem der Exponent erhöht und die Mantisse rechtsverschoben wird. Löst dies das Übertragsproblem jedoch nicht, so ist wohl oder übel ein OVERFLOW ERROR mitzuteilen.

$b947: Invertierung des FAC

Diese Hilfsroutine invertiert Vorzeichenbyte und Mantissenbytes des FAC.

$b97e: Einsprung für OVERFLOW ERROR

Hier wird der Fehlercode des OVERFLOW ERROR geladen und der Fehlereinsprung aufgerufen.

$b983: byteweise Rechtsverschiebung des RES

Der Resultatsakkumulator für die Multiplikation ($0026–$0029) wird durch »jsr $b983« um 1 Byte rechtsverschoben sowie um eine bestimmte Anzahl von Bits, die im Akkumulator als negativer Wert zur Initialisierung des Bitzählers übergeben wird.

Bei $b985 kann mit einem beliebigen Offset im X-Register eingestiegen werden, der jedoch nicht die Zeropage-Adresse des zu verschiebenden Fließkomma-Akkumulators ist, sondern diese Adresse minus 1.

Soll nur die bitweise Rechtsverschiebung erfolgen, wird erst bei SHIFTR ($b999) eingestiegen:

SHIFTR ($b999): Rechtsverschiebung eines Fließkomma-Akkus

Im Akku ist der Bitzähler-Initialisierungswert zu übergeben und im X-Register der Offset zum Fließkomma-Akkumulator (Zeropage-Adresse minus 1).

ROLSHF ($b9b0): Rechtsverschiebung

Auch dieser Einsprung kann genutzt werden; hier ist das Y-Register der Bitzähler.

$b9bc–$b9e9: Speicherkonstanten für die LOG-Funktion

Diese Speicherkonstanten werden von der Routine zur LOG-Funktion verwendet. Bei $b9c1 steht eine Polynomtabelle dritten Grades.

LOG $b9ea: Routine zur Basic-Funktion LOG

Diese Funktionsroutine kann auch von eigenen Programmen aus verwendet werden; sie ermittelt zum FAC den dazugehörigen LOG-Wert (Logarithmus) zur Basis 2.

Zur Berechnung der Logarithmen zu anderen Basiswerten als 2 ist ein altes Rechengesetz anwendbar, das ich hier kurz erwähnen möchte, auch wenn viele von Ihnen dieses (noch) aus der Schule kennen dürften:

$$\text{LOG}_a b = \frac{\text{LOG}(b)}{\text{LOG}(a)}$$

Sprich: Der Logarithmus von »b« zur Basis »a« entspricht dem Quotienten aus dem Zweierlogarithmus von »b« und demjenigen von »a«. Es muß sich dabei nicht einmal um einen Zweierlogarithmus handeln (auch der Quotient zweier Zehnerlogarithmen wäre verwendbar), doch unser C64 bietet uns nun einmal diesen an.

MEMMULT ($ba28): FAC mit MFLPT-Konstante multiplizieren, Ergebnis in FAC

Dieser Einsprung bereitet die Multiplikation durch MULT ($ba2b) vor, indem eine MFLPT-Konstante als Faktor in den ARG kopiert wird. Darauf folgt die Ausführung von MULT ($ba2b), wo der FAC mit dem ARG multipliziert wird.

MULT ($ba2b): FAC mit ARG multiplizieren, Ergebnis in FAC

Wie bei ADDFAC ($b86a) ist auch bei MULT ($ba2b) das vorherige Laden des FAC-Exponenten zwecks Prüfung auf $00 erforderlich. Enthält der FAC den Wert 0, so wird über RTS zurückgesprungen, da eine Multiplikation »0*x« immer »0« ergibt:

```
FAC := FAC * ARG          [FAC = 0]
FAC := 0 * ARG
FAC := 0                  [FAC ist bereits 0!]
```

Andernfalls werden zunächst die Exponenten addiert; stellt sich dabei heraus, daß der ARG 0 enthält, so wird durch Stapelmanipulation an diejenige Stelle, die MULT ($ba2b) aufgerufen hat, mit dem Ergebnis 0 zurückgekehrt, das vorher in den FAC geschrieben wird.

Im Normalfall jedoch führt die Exponentenaddition dazu, daß der Ergebnis-Exponent vorausberechnet wird. Daraufhin wird der RES (Ergebnis-Fließkomma-Akkumulator) mit Nullbytes initialisiert; e besteht nur aus 4 Bytes, da er lediglich die Mantisse des Ergebnis ses beinhaltet. In diesen RES werden dann das Rundungsbyte sowi die vier Mantissenbytes hineinmultipliziert, wodurch er laufen erhöht wird. Anschließend wird die Resultatsmantisse in die FAC Mantisse kopiert und der FAC normalisiert, da die Exponentenaddi tion nicht gewährleistet, daß die Mantisse im Bereich von »0,5« bi »1« (bzw. »–1« bis »–0,5«) steht.

Das angesprochene »Hineinmultiplizieren« der Mantissen läuft i der folgenden Unterroutine ab:

MLTPLY ($ba59): Byte aus Akku in RES hineinmultiplizieren

Wird $00 hineinmultipliziert, so erfolgt lediglich ein Rechtsverschiebung des RES, um die Übergabe eines vorhandene Mantissenbytes zu berücksichtigen (andernfalls wäre die Wertigkei der später hineinmultiplizierten Bytes vernachlässigt).

Bei anderen Werten als $00 werden die FAC- zu den ARG-Man tissen addiert und daraufhin der RES um 1 Bit nach recht verschoben; der übergebene Akkumulator dient also nicht als Sum mand, sondern nach einer kleinen Zwischenbearbeitung al Bitzähler für die Verschiebung.

MOVMA ($ba8c): MFLPT-Konstante in ARG kopieren

Eine MFLPT-Konstante ab der in A/Y enthaltenen Adresse kopier die MOVMA-Routine in den ARG. Die Adresse wird dazu in Hilfszeiger $22/$23 abgelegt und das Y-Register im weiteren Ver lauf als Offset auf das jeweilige Übertragungsbyte eingesetzt; da X-Register behält seinen Wert.

Die Mantissenbytes 2–4 sowie das Exponentenbyte können ohn jegliche Vorkehrungen unmittelbar übertragen werden, doch be Mantisse #1 wird noch das Vorzeichenbit ausgesondert und in $6 (Vorzeichenbyte des ARG) abgelegt sowie das Vorzeichen vergleichsbyte ($6f) angepaßt.

Ein 1-Bit ersetzt dabei das ausgesonderte Vorzeichenbit.

Zuletzt lädt MOVMA ($ba8c) das FAC-Exponentenbyte, dami direkt nach dem Aufruf »jsr movma« solche Routinen wi ADDFAC ($b86a) oder MULT ($ba2b), die das Laden des Exponen ten erfordern, ausführbar sind.

$bab7: Unterroutine zur Addition der Exponenten von FAC und ARG

Dies ist eine Unterroutine zur Berechnung des Exponenten eine Produktes (Multiplikationsergebnis).

Die Leistung der Routine besteht jedoch noch aus drei weiteren Punkten:

- Das Vorzeichen des Produktes wird berechnet und in $6 gemerkt.

- Falls der ARG den Wert 0 enthält (Exponent des ARG = 0), so wird diejenige Routine, die »jsr $bab7« ausgeführt hat, durch Stapelmanipulation ignoriert und sogleich die übergeordnete Routine angesprungen, wobei vorher durch einen Einsprung in die Additionsroutine der FAC auf 0 gesetzt wird.
- Ein Überschreiten des zulässigen Exponentenbereiches wird durch OVERFLOW ERROR quittiert.

FACM10 ($bae2): FAC verzehnfachen

Im Gegensatz zu Routinen wie ADD0.5 ($b849), die lediglich den Zeiger auf eine Konstante laden, um eine Rechenoperation mit dem FAC und einer Konstanten durchzuführen, ist FACM10 ($bae2) eine eigenständige Multiplikationsroutine, die auf den Sonderfall »FAC := FAC * 10« getrimmt ist.

Sie ist speziell für diesen Sonderfall geschaffen worden und meistert ihn viel schneller als eine MULT-Multiplikation mit 10.

Dazu wird folgender Rechenweg eingeschlagen, an dessen mathematischer Korrektheit kein Zweifel anzubringen ist:

```
FAC := FAC * 10 = ((FAC * 4)+FAC) * 2
```

Beweis:
((FAC * 4)+FAC) * 2 = (FAC * 5) * 2 = FAC * 5 * 2 = FAC * 10
In Rechenschritten ausgedrückt, geht FACM10 ($bae2) so vor:

1. **FAC := FAC * 4**
   Dazu wird einfach der Exponent zur Basis 2 um 2 erhöht (2↑2 = 4), was eine Multiplikation mit 4 ersetzt. Dies erscheint vielleicht auf den ersten Blick uneinsichtig, aber nach demselben Prinzip funktioniert auch der Rechenweg, zur Vertausendfachung einer Zahl einfach 3 Nullen anzuhängen (»35 * 1000 = 35000«), da 1000 durch 10↑3 darstellbar ist.
2. **FAC := neuer FAC + alter FAC**
   Dadurch wird zum vervierfachten FAC der alte FAC-Inhalt addiert. Vor der FAC-Vervierfachung wurde dessen Inhalt in den ARG gerettet und kann jetzt durch einen Einstieg in ADDFAC ($b86a) addiert werden.
   Nach diesem Schritt ist der FAC bereits fünfmal so hoch wie zu Beginn der Routine.
3. **FAC := FAC * 2**
   Nach diesem Schritt ist der Rechenvorgang abgeschlossen, da der FAC insgesamt verzehnfacht wurde.
   Auch diese Multiplikation mit einer Zweierpotenz geschieht durch Ändern des Exponenten: Er wird um 1 erhöht, da 2 der Faktor und 2↑1=2 ist.
   Ein möglicher OVERFLOW ERROR wird hier für den Fall erkannt, daß der Exponent bei Inkrementierung den Wert $ff überstiegen hat.

$baf9: MFLPT-Konstante 10

Die Zahl 10 ist hier für FACD10 ($bafe) als MFLPT-Konstante abgelegt. Die FACM10-Routine ($bae2) hingegen verwendet diese Konstante überhaupt nicht!

FACD10 ($bafe): FAC durch 10 dividieren, Ergebnis in FAC

Hier liegt wieder ein Einsprung wie ADD0.5 ($b849) vor, der eine andere Rechenroutine vorbereitet, indem er eine Konstante als Argument lädt. FACD10 ($bafe) überträgt den FAC als Dividend (Wert, der dividiert wird) in den ARG und lädt stattdessen die Konstante 10 als Divisor (Wert, durch den geteilt wird) in den FAC, so daß anschließend bei Ausführung von DIVAF ($bb12) derjenige Wert, der bei Aufruf von FACD10 ($bafe) im FAC stand und dann in den ARG übertragen wurde, durch 10 dividiert wird. Das Ergebnis kommt wieder in den FAC.

Das Vorzeichenvergleichsbyte wird von FACD10 ($bafe) vor der Division in jedem Fall auf 0 gesetzt.

DIVMF ($bb0f): Division einer MFLPT-Konstanten durch den FAC, Ergebnis in FAC

Dieser Einsprung lädt vor Ausführung von DIVAF ($bb12) den Dividenden aus dem Speicher der MFLPT-Konstanten in den ARG.

FACD10 ($bafe) springt nicht an dieser Stelle ein, sondern erst bei folgender Adresse:

DIVAF ($bb12): Division des ARG durch den FAC, Ergebnis in FAC

Wie ADDFAC ($b86a) und MULT ($ba2b), wird das Laden des FAC-Exponenten vorausgesetzt. Sollte sich dadurch herausstellen, daß der FAC (Divisor!) 0 ist, so führt dies zu einem DIVISION BY ZERO ERROR, da eine Division durch 0 nicht auf konventionelle Weise zu lösen ist – und auf gar keinen Fall innerhalb des Fließkomma-Wertebereiches!

Dann wird der Ergebnis-Exponent mittels Subtraktion (Exponent des Dividenden – Exponent des Divisors) ermittelt; um die $bab7-Hilfsroutine nutzen zu können, multiplizierte DIVAF ($bb12) deshalb zuvor den FAC-Exponenten mit –1, damit die Addition der beiden Exponenten einer Subtraktion des FAC-Exponenten vom ARG-Exponenten entspricht.

Anschließend wird effektiv die FAC-Mantisse durch die ARG-Mantisse dividiert; der RES (Ergebnis-Fließkomma-Akkumulator) dient dabei als Hilfsspeicher.

$bb8a: Einsprung für DIVISION BY ZERO ERROR

»jmp $bb8a« löst einen DIVISION BY ZERO ERROR aus.

MOVRF ($bb8f): RES in FAC übertragen

Der Ergebnis-Fließkomma-Akkumulator für Multiplikation und Division wird von dieser Routine in den FAC übertragen. Dabei ist zu beachten, daß der RES nur aus 4 Mantissenbytes besteht und keinen Exponenten hat.

Nach der Übertragung der Mantisse erfolgt eine FAC-Normalisierung, um die Mantisse in den zulässigen Bereich von »0,5« bis »1« beziehungsweise »–1« bis »–0,5« zu bringen.

MOVMF ($bba2): MFLPT-Konstante in FAC übertragen

Eine MFLPT-Konstante, deren Adresse in A/Y steht, überträgt »jsr movmf« in den FAC. Dabei werden die Mantissenbytes 2–4 sowie das Exponentenbyte unverändert aus der MFLPT-Konstanten in den FAC übernommen, während aus Mantisse #1 noch das Vorzeichenbit nach $66 ausgesondert und durch ein 1-Bit ersetzt werden muß.

Abschließend löscht MOVMF ($bba2) das FAC-Rundungsbyte, da ein aus dem Speicher übertragener Wert immer als »rundungsfrei« betrachtet wird.

MOVT4 ($bbc7): FAC #1 in FAC #4 übertragen

Um den FAC in den FAC-Hilfsspeicher ab $005c zu übertragen, ist MOVT4 ($bbc7) aufzurufen. Dieser Einsprung besteht aus dem Laden der Zieladresse sowie der Ausführung von MOVTZ ($bbcc), wozu MOVT3 ($bbca) übersprungen wird.

Letztlich stützt sich MOVT4 ($bbc7) auf MOVFM ($bbd4).

MOVT3 ($bbca): FAC #1 in FAC #3 übertragen

Entspricht MOVT4 ($bbc7), bezieht sich allerdings auf FAC #3 (ab $0057).

MOVTZ ($bbcc): FAC in Zeropage-Adresse (X-Register) übertragen

Um den FAC an eine Zeropage-Adresse, die im X-Register übergeben wird, zu übertragen, genügt »jsr movtz«. Der FAC wird bei der Übertragung ins MFLPT-Format gewandelt.

Letztlich basiert MOVTZ ($bbcc) auf MOVFM ($bbd4) und leistet lediglich das Laden des Y-Registers (HB der Zieladresse) mit $00, dem High-Byte jeder Zeropage-Adresse.

FACVAR ($bbd0): FAC in aktuelle Variable übertragen

Die aktuelle Variablenadresse steht immer in $49/$4a; um den FAC dorthin zu übertragen, wird bei FACVAR ($bbd0) eingesprungen. FACVAR ($bbd0) lädt X/Y mit dem Inhalt des Variablenzeigers $49/$4a und veranlaßt die im Speicher folgende MOVFM-Routine zur Ausführung.

MOVFM ($bbd4): FAC an Adresse in X/Y übertragen

Diese Routine rundet zunächst den FAC und richtet dann den Hilfszeiger $22/$23 auf die Zieladresse, die in X/Y übergeben wurde. Dann werden die Mantissenbytes 2–4 sowie das Exponentenbyte unverändert übertragen; in Mantisse #1 hingegen wird als Bit 7 das Vorzeichenbit eingebunden (Konvertierung ins MFLPT-Format!).

MOVAF ($bbfc): ARG in FAC übertragen

Da sowohl der FAC als auch der ARG im FLPT-Format aufgebaut sind, handelt es sich hierbei lediglich um eine Speicherverschiebung des ARG in den FAC, wobei die Bytes $61–$64 (Mantissen und Exponent) in einer Schleife mit den Werten aus $69–$6d geladen werden und das Vorzeichenbyte einzeln von $6e nach $66 übertragen wird.

Anschließend wird das FAC-Rundungsbyte gelöscht.

MOVFA ($bc0c): FAC in ARG übertragen

Dies ist das exakte Gegenstück zu MOVAF ($bbfc). Da auch der programmtechnische Grundaufbau derselbe ist, erübrigt sich eine weitere Beschreibung.

ROUND ($bc1b): FAC runden

Zur Einbindung eines Rundungsbytes in den FAC dient ROUND ($bc1b). Dort wird bei einem FAC-Inhalt 0 ohne weitere Bearbeitung durch RTS zurückgesprungen, bei anderen Werten jedoch wird das Rundungsbyte geprüft. Ist dieses gelöscht, erfolgt ebenfalls ein Rücksprung. Andernfalls wird die FAC-Mantisse um 1 Bit erhöht; entsteht dabei ein Übertrag, muß der Exponent ebenfalls erhöht werden.

SIGN ($bc2b): Vorzeichen des FAC in Akku holen

Diese Routine entspricht in ihrer Wirkung der mathematischen SIGNUM-Funktion, die zu einer Zahl einen Vorzeichenfaktor ermittelt:

SIGN (positive Zahl) = 1
SIGN (0) = 0
SIGN (negative Zahl) = –1

Diese Werte werden nach »jsr sign« für den FAC ermittelt und im Akkumulator zurückgegeben; »–1« wird dabei durch »$ff« dargestellt.

Die CPU-Flags sind gemäß dem zurückgegebenen Akku-Inhalt gesetzt. Zusammengefaßt liegen also für die drei verschiedenen Fälle folgende Werte vor:

positiv: Akku = $01, Z = 0, N = 0
Null: Akku = $00, Z = 1, N = 0
negativ: Akku = $ff, Z = 0, N = 1

SGN $bc39: Routine zur Basic-Funktion SGN

Die SGN-Funktion in Basic wird in der Mathematik als SIGNUM-Funktion (sign) bezeichnet. Sie ermittelt einen Vorzeichenfaktor für

eine Zahl: Positive Zahlen ergeben »1«, negative ermitteln »–1« und Null wird durch »0« bezeichnet.

Dies wird programmtechnisch größtenteils durch den Aufruf der SIGN-Routine ($bc2b) bewältigt, die das Ergebnis im Akkumulator als vorzeichenbehafteten Bytewert zurückgibt. SGN ($bc39) muß nur noch diesen Bytewert in eine Fließkommazahl konvertieren lassen. Innerhalb der dafür verantwortlichen Befehle liegen drei anderweitig genutzte Einsprünge zur Konvertierung ins Fließkommaformat:

WRDFAC ($bc44): 2-Byte-Wert mit Vorzeichen in FAC bringen

BINFAC ($bc49): 2-Byte-Wert umwandeln, Mantisse #3 und #4 löschen

SETFAC ($bc4f): X-Register als Exponent setzen, Akku zum Löschen von Rundung und Vorzeichen verwenden, Zahl aus $62/$63 konvertieren

ABS $bc58: Routine zur Basic-Funktion ABS

Der Absolutwert (Betrag) einer Zahl wird am einfachsten durch Entfernen des Vorzeichens ermittelt. Um die ABS-Funktion für den FAC auszuführen, genügt deshalb eine Rechtsverschiebung des Vorzeichenbytes, wodurch das Bit 7 (Vorzeichenbit) von seiner eigentlichen Position entfernt und durch eine binäre Null ersetzt wird.

CMPFAC ($bc5b): FAC mit Wert aus Speicher vergleichen

Mit einer MFLPT-Konstanten, deren Adresse in A/Y übergeben wird, vergleicht diese Routine den aktuellen FAC-Inhalt. Das Vergleichsergebnis ist danach im Akkumulator zu finden:

$00 : FAC = Konstante
$01 : FAC > Konstante
$ff : FAC < Konstante

Es handelt sich hier um dieselben drei Bytewerte, die auch die SIGN-Routine ($bc2b) zurückgibt. Dies wird von CMPFAC ($bc5b) ausgenutzt, um auf den Sonderfall »Konstante = 0« möglichst schnell reagieren zu können. Im Grunde ist die Byte-Darstellung des Vergleichsergebnisses nämlich nur das Vorzeichen des Subtraktionsergebnisses von »FAC-Konstante«:

$00 : FAC-Konstante = 0
$01 : FAC-Konstante > 0
$ff : FAC-Konstante < 0

Für den Spezialfall, daß der FAC mit der Konstanten 0 verglichen werden soll, bedeutet dies, daß das Vorzeichen von »FAC-Konstante«, also »FAC–0 = FAC« ermittelt werden soll; und dies erledigt SIGN ($bc2b).

In normalen Situationen (FAC < > 0) wird mittels CMP-Vergleich das Vergleichsergebnis ermittelt.

FACINT ($bc9b): FAC in Integerzahl umwandeln

Diese Routine wandelt den FAC-Inhalt in eine Integerzahl um, wobei die Nachkommastellen bei der Konvertierung zwangsläufig verlorengehen. Das wirklich Besondere an dieser Konvertierung ist jedoch die Tatsache, daß das 4 Byte umfassende Ergebnis in den Mantissenbytes ($62–$65) nicht im Low-High-Format zurückgegeben wird, sondern genau in anderer Richtung; $62 enthält also das höchstwertige Byte und $65 das niedrigstwertige.

Die Funktionsweise ist übrigens äußerst einfach: Die FAC-Mantisse wird solange rechtsverschoben, bis der Exponent 0 erreicht ist; dann steht ja das Ergebnis bereits in den Mantissenbytes, da die Mantisse nichts anderes als eine 4-Byte-Integerzahl ist.

INT $bccc: Routine zur Basic-Funktion INT

Die Routine zur Basic-Funktion INT stützt sich größtenteils auf FACINT ($bc9b).

STRFLP ($bcf3): ASCII-String in Fließkommaformat umwandeln

Die ASCII-Darstellung einer Zahl wird durch »jsr strflp« ins Fließkommaformat in den FAC gebracht. Dazu muß der CHRGET-Zeiger auf den Zahlenstring weisen und das erste Zeichen sollte zuvor bereits über CHRGET eingelesen worden sein.

Dabei werden alle Möglichkeiten der Zahlendarstellung berücksichtigt, also auch Vorzeichen »+«, »–«, Dezimalpunkte ».« und Exponentialangaben »E«. Sobald das erste ungültige Zeichen auftritt, wird die Konvertierung beendet.

Entscheidend sind die Hilfsspeicher $5e (Exponentialzähler) und $5f (Dezimalstellenzähler). Der Exponentialzähler ergibt sich aus der Anzahl der Stellen vor dem Komma sowie der »E«-Angabe, während der Dezimalstellenzähler aus der Anzahl der Nachkommastellen hervorgeht. Beide Zähler werden bis zum Ende laufend aktualisiert und dann insofern behandelt, als der Wert gemäß dem Exponentialzähler mit 10 multipliziert und gemäß dem Dezimalstellenzähler durch 10 dividiert wird.

Zum »Hineinaddieren« einer neuen Ziffer dient dabei die ADDAFC-Routine:

ADDAFC ($bd7e): Bytewert zum FAC addieren

Diese Routine addiert einen Bytewert (im Akkumulator zu übergeben) zum FAC.

$bdb3–$bdc1: MFLPT-Konstanten zur Umwandlung des FAC in einen ASCII-String

In diesen Speicherzellen liegen Grenzwerte bei der Umwandlung vor, die jeweils möglichst nah an einer Zehnerpotenz liegen.

LINOUT ($bdc2): Ausgabe der aktuellen Zeilennummer

Bei der Fehlerbehandlung wird hinter der Meldung ». . . ERROR« im Programm-Modus auch die Fehlerzeile durch »IN . . .« erwähnt. Dies erledigt LINOUT ($bdc2); dazu wird zunächst der Text »IN« über STROUT ($ab1e) gedruckt und anschließend die aktuelle Basic-Zeilennummer für die im Speicher anschließende NUMOUT-Routine als Ausgabewert geladen.

NUMOUT ($bdcd): Integerzahl aus X/A ausgeben

Dieser Einsprung gibt die in X-Register und Akkumulator enthaltene vorzeichenlose Integerzahl als ASCII-Text aus. Dazu wird zuerst die Integerzahl ins Fließkommaformat in den FAC gebracht und von dort aus in den ASCII-Code umgewandelt, wofür FLPSTR ($bddf) herangezogen wird. Abschließend erfolgt die Ausgabe der ASCII-Darstellung über STROUT ($ab1e).

$bddd: Einsprung zur Umwandlung des FAC in einen String ohne Vorzeichenberücksichtigung

Dieser Einsprung lädt $01 als Offset, um dadurch das Vorzeichen zu ignorieren. Im Speicher folgt FLPSTR ($bddf).

FLPSTR ($bddf): FAC als ASCII-String ab $0100 ablegen

Zur Vorbereitung von FLPSTR ($bddf) ist eine Fließkommazahl in den FAC zu laden und der Offset im Y-Register vorzubereiten; normalerweise wird mit $00 begonnen, um ab $0100 den String abzulegen. Vor die Darstellung der Zahl wird dabei entweder ein Minus-Zeichen (»–«) bei negativen oder ein führendes Leerzeichen bei positiven Zahlen geschrieben.

In A/Y wird die Adresse $0100, ab welcher sich das Konvertierungsergebnis befindet, zurückgegeben. Dadurch ist eine sofortige Textausgabe durch »jsr strout« möglich.

$bf11–$bf15: MFLPT-Konstante für die SQR-Funktion

Die Konstante 0.5 steht hier für die SQR-Funktion (als Exponent) bereit.

$bf16–$bf39: Mantissen für FLPSTR

In dieser Tabelle gehören je vier Bytes zusammen; es handelt sich um die Darstellungen von Mantissen (4 Bytes) für einige Zehnerpotenzen.

$bf3a–$bf51: Mantissen für TISTR

Diese Tabelle entspricht im Aufbau der Tabelle $bf16–$bf39, wird jedoch bei der Umwandlung einer Zeitkonstanten (TI) in einen ASCII-String verwendet.

$bf52–$bf70: Füllbytes

Diese Füllbytes sind bei manchen Versionen des C64-ROMs unterschiedlich, doch hat dies keinerlei Bedeutung, weil diese Füllbytes nicht angesprochen werden.

Hier befinden sich aber auf gar keinen Fall Programmteile des Basic-Interpreters; deshalb gibt es einige wenige Erweiterungen des Basic-Interpreters, die diesen ins RAM kopieren und an den Speicherplätzen $bf52–$bf70 ausführbare Befehle ablegen.

SQR $bf71: Routine zur Basic-Funktion SQR

Die Quadratwurzel (Basic-Funktion SQR) ist laut mathematischer Definition durch eine Potenzierung ersetzbar:

```
SQR (X) = X ↑ (1/2) = X ↑ 0.5
```

Deshalb hat SQR ($bf71) keine eigene Berechnungsroutine, sondern lädt lediglich die Konstante 0.5 (ab $bf11 im Speicher) als Exponent und läßt die Potenzierung durchführen.

MEMPOT ($bf78): ARG hoch Konstante berechnen, Ergebnis in FAC

Die Adresse des Exponenten wird in A/Y, die Basis im ARG übergeben. Die Konstante kommt zur Vorbereitung von POTAFC ($bf7b) in den FAC, welcher am Schluß das Ergebnis der Potenzierung erhält.

POTAFC ($bf7b): ARG hoch FAC berechnen, Ergebnis in FAC

Die Potenz, deren Basis im ARG und deren Exponent im FAC steht, berechnet POTAFC ($bf7b). Dabei werden zwei Sonderfälle beachtet:

- Ist der Exponent 0, so ist das Ergebnis 1. Dazu wird in die EXP-Routine verzweigt, die dieses Resultat relativ schnell ermittelt.
- Ist die Basis 0, so muß als Ergebnis 0 zurückgegeben werden.

$bfbf–$bfec: Konstanten für die EXP-Routine

Hier steht die MFLPT-Darstellung von 1.44269504, also dem Wert

```
1/LOG(2)
```

Dahinter befindet sich eine Polynomtabelle siebten Grades.

EXP $bfed: Routine zur Basic-Funktion EXP

Die Routine zur EXP-Funktion ist aus technischen Gründen zweigeteilt. Der erste Teil liegt bei $bfed–$bfff, also am Ende des Basic-ROMs; die Routine wird jedoch bei $e000–$e042 fortgesetzt.

$e000: Fortsetzung der Routine zur Basic-Funktion EXP

Im Fortsetzungsteil von EXP ($bfed) ist vielleicht die Schleife bei $e01e–$e028 ein lehrreiches Beispiel zur Vertauschung der Inhalte von FAC und ARG auf möglichst einfache Weise.

POLYX ($e043): Polynomauswertung für Polynomtabelle und FAC

Im FAC muß ein X-Wert und ab A/Y eine Polynomtabelle stehen. Dann wird die Polynomtabelle für X↑2 berechnet (Aufbau der Polynomtabelle siehe POLY $e059) und das Ergebnis abschließend mit dem Ausgangswert für X multipliziert; effektiv wird also folgendes Polynom berechnet:

x * (a0 * (x↑2)↑0 + a1 * (x↑2)↑1 +
a2 * (x↑2)↑2 + a3 * (x↑2)↑3 + . . .) =
x * (a0 + a1*x↑2 + a2 * x↑4 + a3 * x↑6 + . . .) =
a0*x + a1*x↑3 + a2*x↑5 + a3*x↑7 + . . .

POLY ($e059): Anwendung einer normalen Polynomtabelle auf den FAC

Ein reguläres Polynom der Form
a0*x↑0 + a1*x↑1 + a2*x↑2 + a3*x↑3 + . . .

wird durch »jsr poly« auf den FAC angewendet. Dabei wird der X-Wert im FAC übergeben und die Adresse der Polynomtabelle in A/Y mitgeteilt. Die Polynomtabelle beginnt mit dem Polynomgrad (höchste Koeffizientennummer) als Bytewert, wonach die MFLPT-Darstellungen der Koeffizienten in deren Reihenfolge im Speicher stehen.

$e08d: MFLPT-Konstanten für die Funktion RND

Diese beiden Konstanten werden für die Berechnung einer Pseudo-Zufallszahl verwendet.

RND $e097: Routine zur Basic-Funktion RND

Das Argument der RND-Funktion ist bekanntlich kein Dummy-Wert, sondern nimmt unmittelbar auf das Funktionsergebnis Einfluß. Dabei entscheidet das Vorzeichen des RND-Argumentes über die grundsätzliche Behandlung. Es werden nach der Prüfung mit SIGN ($bc2b) folgende drei verschiedenen Fälle identifiziert:

1. **Argument ist 0**
   Dann wird das Funktionsergebnis aus den CIA-1-Timern A und B entnommen. Aus den vier auf diese Weise erhaltenen Bytes wird eine Mantisse gebildet, die bei einem Exponentenbyte von $80 irgendwo zwischen 0 und 1 liegt. Somit handelt es sich um einen pseudo-zufälligen Fließkommawert, der in keiner Weise von den vorher ermittelten Zufallszahlen abhängt.
2. **Argument ist positiv**
   Hier trägt der sogenannte SEED-Wert Bedeutung. Als SEED-Wert wird der letzte RND-Rückgabewert gespeichert.
   Im Falle eines positiven RND-Argumentes wird der SEED-Wert in den FAC geholt und mit 11879546 multipliziert sowie um 3.92767774E–08 erhöht. Die Timer haben keinen Einfluß auf das Funktionsergebnis, welches nun durch Vertauschen der Mantissenbytes entsteht, weil die Behandlung für Fall 3 (negatives Argument) folgt.
3. **Argument ist negativ**
   Bei einem negativen Argument geht das Ergebnis aus dem Argument durch die Vertauschung der Mantissenbytes sowie das »gewaltsame« Setzen des Exponentenbytes $80 und des positiven Vorzeichens hervor. Deshalb ergibt beispielsweise RND(–5) **immer** »3.73720468e–08«; es ist also nicht einmal eine Pseudo-Zufallszahl, weshalb eigentlich nur RND(-TI) Sinn trägt, da sich das Argument TI ständig ändert und somit bei jedem Aufruf ein anderer Funktionswert berechnet wird.
   Da der Funktionswert als SEED gesetzt wird, dient das soeben erwähnte Beispiel RND(-TI) meist auch nur zum Initialisieren des SEED, während an späteren Stellen im Programm lediglich RND(0) erforderlich ist.

STRNEX ($e0e3): Rückgabe der im FAC stehenden Mantisse als Funktionsergebnis

Diese Schlußbehandlung von RND setzt den Exponent auf $80 (Bereich von »0« bis »1« bzw. »–1« bis »0«) sowie das Vorzeichen auf »positiv«. Unabhängig von der Mantisse ist das Ergebnis also ein positiver Wert zwischen 0 und 1. Das Ergebnis wird nicht nur im FAC zurückgegeben, sondern auch als SEED-Wert gemerkt.

EREXIT ($e0f9): Fehlerbehandlung nach I/O-Operationen des Interpreters

Dieser Einsprung wird nur von $e1d1 über »jmp« genutzt; normalerweise verzweigen die Basic-Kernal-Aufrufe hierher über »bcs«, wenn ein I/O-Fehler aufgetreten ist. Hier wird dann anhand des Akkumulators (Fehlercode) die richtige Fehlermeldung erzeugt und über den ERROR-Einsprung aufgerufen.

Es folgen die Basic-Kernal-Einsprünge:

Basic-BSOUT ($e10c): Teil der BBSOUT-Routine

Basic-BASIN ($e112): Basic-Kernal-Aufruf von BASIN ($ffcf)

Basic-CKOUT ($e118): ruft spezielle BCKOUT-Routine auf

BCHKIN ($e11e): Basic-Kernal-Aufruf von CHKIN ($ffc6)

BGETIN ($e124): Basic-Kernal-Aufruf von GETIN ($ffe4)

SYS $e12a: Routine zum Basic-Befehl SYS

Diese Routine liest die SYS-Zieladresse nach $14/$15 ein. Nach dem Einlesen der Prozessorregister seit dem letzten SYS-Aufruf (Adressen $030c–$030f) wird die SYS-Routine über »jmp ($0014)« angesprungen. Aufgrund der vorher erfolgten Stapelmanipulation handelt es sich dabei jedoch effektiv um einen JSR-Aufruf; aus der durch SYS aufgerufenen Routine wird bei RTS nach $e147 gesprungen.

Bei $e147 werden die aus der ausgeführten Routine zurückgegebenen Prozessorregister wieder in $030c–$030f geschrieben und es erfolgt ein Rücksprung zur Interpreterschleife.

$e156: Routine zum Basic-Befehl SAVE

Die Aufgabe der SAVE-Befehlsroutine besteht nur aus der Auswertung der SAVE-Parameter, welche die Unterroutine GETLSV ($e1d4) übernimmt, sowie dem Aufruf der SAVE-Routine des Kernal (bei $ffd8). Dieser Routine wird die Endadresse des Basic-Programms als Endadresse des abzuspeichernden Speichers übermittelt. SAVE ($ffd8) erwartet im Akku die Zeropage-Adresse eines Zeigers, der die Anfangsadresse enthält; im Fall des SAVE-Befehls ist dies $2b, da in $2b/$2c die Basic-Anfangsadresse steht.

Falls ein Ein-/Ausgabe-Fehler bei der SAVE-Abarbeitung auftritt, wird dieser in EREXIT ($e0f9) behandelt.

Die Adresse $e15f kann man auch als Basic-Kernal-Aufruf von SAVE ($ffd8) betrachten; möglicherweise hilft Ihnen das in einem eigenen Programm (Beispiel: Basic-Erweiterung) weiter:

BSAVE ($e15f): Basic-Kernal-Aufruf von SAVE ($ffd8)

Genutzt wird dieser Einsprung vom Interpreter jedoch nur in der unmittelbaren Ausführung der SAVE-Befehlsroutine.

VERIFY $e165: Routine zum Basic-Befehl VERIFY

Diese Routine lädt das Verify-Flag $01 für die gemeinsame Behandlung der Befehle LOAD und VERIFY, und überspringt den ersten Befehl von LOAD.

$e168: Routine zum Basic-Befehl LOAD

Hier wird das LOAD-Flag $00 für die gemeinsame Behandlung von LOAD und VERIFY geladen.

$e16a: gemeinsame Behandlung der Befehle LOAD und VERIFY

Zu Beginn wird das LOAD-/VERIFY-Flag in $0a (entsprechendes Flag des Basic-Interpreters) gemerkt; $00 steht für LOAD, $01 für VERIFY.

Im Anschluß daran liest ein Aufruf von GETLSV ($e1d4) die Parameter ein, woraufhin die Anfangsadresse des Basic-Programms im Speicher als Ladeadresse eingesetzt und der Lade- bzw. Verifiziervorgang durch den Aufruf von LOAD ($ffd5) durchgeführt wird.

Im Falle eines I/O-Fehlers erfolgt die Fehlerbehandlung, wofür effektiv EREXIT ($e0f9) zuständig ist.

Die Weiterverarbeitung bei problemlosem Ablauf der Kernal-Routine LOAD ($ffd5) ist nun für VERIFY und LOAD getrennt:

1. VERIFY

Als erstes wird das Statusflag ST auf das VERIFY-ERROR-Bit (Bit 4) getestet; liegt ein VERIFY ERROR vor, so löst dies die entsprechende Fehlermeldung (Code $1c) aus. Andernfalls soll die Meldung »VERIFYING OK« ausgegeben werden, und zwar nur im Programm-Modus – so haben es sich die Programmierer jedenfalls gedacht. Leider ist ihnen jedoch ein Fehler unterlaufen, denn anstatt das High-Byte des CHRGET-Zeigers auf 2 (High-Byte des Direkteingabepuffers) zu testen, erfolgt ein Low-Byte-Vergleich. Es wird also bis auf einige Ausnahmefälle immer die Meldung »VERIFYING OK« ausgegeben, aber in ganz speziellen Situationen kann es im Programm-Modus passieren, daß die Meldung fälschlicherweise unterdrückt wird (wenn das CHRGET-Zeiger-Low-Byte auf 2 steht). Die Wahrscheinlichkeit eines solchen Fehlverhaltens ist jedoch lediglich 1:256 und somit vernachlässigbar.

2. LOAD

Sind Ladeschwierigkeiten (nur bei Datasettenbetrieb möglich) aufgetreten, so wird dies anhand des Bit 6 im Statusbyte ST erkannt und die Fehlermeldung LOAD ERROR (Code $1d) hervorgerufen.

Bei korrektem Laden wird eine weitere Fallunterscheidung getroffen:

2a.LOAD im Direktmodus

Die letzte von LOAD eingelesene Adresse wird zur Endadresse des Basic-Programmspeichers und somit zum Variablenbeginn ernannt. Nach Ausgabe der Meldung »READY« werden die Variablenzeiger neu gesetzt und der Variablenspeicher gelöscht, die Linkpointer berechnet und schließlich der Warmstart ausgelöst.

2b.LOAD im Programm-Modus

Der CHRGET-Zeiger wird auf den Programmspeicher-Anfang gerichtet; dadurch wird beim Rücksprung zur Interpreterschleife die Interpretation am Programmbeginn fortgesetzt. Eine erneute Linkpointerberechnung geht dem Rücksprung in die Inter-preterschleife voraus, der durch Aufruf von RESTORE vollzogen wird. Die Interpreterschleife wiederum führt das Programm erneut vom Programmbeginn aus. Somit erklärt sich das Funktionieren eines Ladeprogramms der folgenden Art:

```
10 IF A=0 THEN A=1:LOAD"OBJ $033C",8,1
20 IF A=1 THEN A=2:LOAD"OBJ $C000",8,1
30 SYS 49152
```

Dieses Ladeprogramm liest zwei Maschinenprogramme von Diskette ein und startet den Maschinencode bei $c000 (#49152).

$e1be: Routine zum Basic-Befehl OPEN

Diese Routine wertet lediglich die OPEN-Parameter über »jsr oclpar« aus und ruft die Kernal-Routine OPEN ($ffc0) auf gewohnte Basic-Kernal-Aufrufweise auf:

BOPEN ($e1c1): Basic-Kernal-Aufruf zu OPEN ($ffc0)

Die Behandlung eventueller Fehler übernimmt wieder einmal EREXIT ($e0f9).

$e1c7: Routine zum Basic-Befehl CLOSE

Nach der Parameterauswertung (OCLPAR $e219 übernimmt diese Tätigkeit) wird die übergebene logische Filenummer geladen und es folgt im Speicher unmittelbar

BCLOSE ($e1cc): Basic-Kernal-Aufruf zu CLOSE ($ffc3)

Die Behandlung möglicher Fehler übernimmt auch hier EREXIT ($e0f9).

GETLSV ($e1d4): Parameter für LOAD, SAVE und VERIFY auswerten

Die Parameterangaben bei LOAD, SAVE und VERIFY können sehr verschieden sein, da prinzipiell jeder Parameter entfallen darf, wobei an seine Stelle ein Defaultwert (Ersatzwert) tritt.
Die Parameter haben folgende Defaultwerte:

Filename:	" "
Geräteadresse:	1
Sekundäradresse:	0

Diese Einstellung nimmt GETLSV ($e1d4) bei $e1d4–$e1df vor. Dann werden die weiteren Parameter anstelle der Defaults eingelesen, sofern sie angegeben sind. Dabei werden folgende Unterprogramme benötigt: COMBYT, PARTST, CHKCPR.

COMBYT ($e200): Komma und numerischen Parameter auswerten

Durch »jsr chkcpr« wird sichergestellt, daß weitere Parameter folgen; falls nicht, wird durch Stapelmanipulation GETLSV ($e1d4) abgebrochen.

Andernfalls wird der Bytewert geholt und im X-Register an GETLSV ($e1d4) zurückgegeben.

PARTST ($e206): Test auf weitere GETLSV-Parameter

Folgt eine Befehls-/Zeilen-Endmarkierung, so wird GETLSV ($e1d4) verlassen, andernfalls erfolgt ein Rücksprung in GETLSV ($e1d4).

CHKCPR ($e20e): Test auf Komma und weitere Parameter

Diese Prüfroutine bedient sich keiner Stapelmanipulation und ist somit auch für eigene Zwecke verwendbar. Sie stellt sicher, daß an der CHRGET-Zeiger-Position ein Komma steht und darauf keine Befehls- oder Zeilen-Endmarkierung folgt; für den Fall eines derartigen Verstoßes ist der SYNTAX ERROR vorbehalten.

OCLPAR ($e219): Parameter für OPEN oder CLOSE auswerten

Diese Routine ist wie GETLSV ($e1d4) aufgebaut und bedient sich auch der entsprechenden Unterroutinen PARTST, COMBYT, CHKCPR. Folgende Defaults hat OPEN/CLOSE:

Filename:	" "
Geräteadresse:	1
Sekundäradresse:	0

Eine Filenummer ist hingegen unabdingbar. OPEN oder CLOSE dürfen somit nicht implizit (ohne Parameter) verwendet werden.

COS $e264: Routine zur Basic-Funktion COS

Zur Abwälzung der Kosinusberechnung an die Sinus-Routine macht sich der Basic-Interpreter das folgende mathematische Gesetz zunutze:

$\cos(x) = \sin(x + \pi/2)$

Somit wird der COS-Parameter um die Konstante $\pi/2$ erhöht; im Speicher folgt SIN $e26b.

SIN $e26b: Routine zur Basic-Funktion SIN

Diese Routine führt einige Berechnungen mit dem Parameter durch, bis das Näherungspolynom seine Pflicht tut.

TAN $e2b4: Routine zur Basic-Funktion TAN

Der Tangens ist mathematisch als der Quotient aus Sinus und Kosinus definiert. Deshalb berechnet TAN zunächst den Sinus des FAC und speichert ihn ab $4e, um dann vom zuvor in FAC #3 geretteten TAN-Parameter auch den Kosinus zu ermitteln; daraufhin erfolgt die Division der beiden Werte.

$e2e0–$e30d: Zahlenwerte für SIN/COS

Hier liegen nicht nur Konstanten im Zusammenhang mit Pi ($\pi/2$ und 2π), sondern auch ein fünfgradiges Polynom ab $e2ef.

ATN $e30e: Routine zur Basic-Funktion ATN

Der Arcustangens (inverser Tangens) ist die Umkehrfunktion zu TAN. Ein elfgradiges Polynom berechnet diesen.

$e33e–$e37a: Näherungspolynom für ATN

Vor der Anwendung dieses Polynoms führt jedoch die ATN-Routine einige Berechnungen durch.

NMIBAS ($e37b): NMI-Routine für Basic 2.0

Auf diese Stelle weist der Vektor $a002/$a003. Bei Auslösen eines NMI wird die Filetabelle gelöscht, das Ein-/Ausgabe-Flag initialisiert, ein Teil der Hilfsspeicher zurückgesetzt und schließlich ein Warmstart ausgelöst. Die Kernal-NMI-Routine hat bereits wichtige Initialisierungen vorgenommen, bevor sie diese Routine anspringt.

$e38b: ERROR-Routine

Der Fehlercode aus dem X-Register wird hier zunächst auf ein möglicherweise gesetztes Bit 7 untersucht; liegt ein größerer Fehlercode als $7f vor, so wird ein »READY.«-Warmstart durchgeführt. Andernfalls wird die Fehlermeldung ausgegeben und das laufende Basic-Programm abgebrochen.

RESBAS ($e394): Reset-Routine für Basic 2.0

Hier werden vom Basic-Interpreter, dessen Vektor $a000/$a001 an diese Stelle weist, die Vektoren im Bereich $0300–$030b sowie alle anderen RAM-Hilfsspeicher initialisiert und die Einschaltmeldung ausgegeben. Zur Initialisierung des Basic-Programmspeichers wird einfach der NEW-Befehl simuliert sowie warmgestartet.

$e3a2–$e3b9: CHRGET-Routine für Initialisierung

Von diesen Adressen wird die CHRGET-Routine in ihren eigentlichen Bereich kopiert; in diesem Kapitel steht die Dokumentation bei $0073.

$e3ba–$e3be: Ausgangswert für RND (SEED-Wert)

Dieser Wert »0.811635157« ist der SEED-Wert vor dem ersten RND-Aufruf, so daß sie die Funktion RND(0) gleich vom Start weg benutzen dürfen.

INITMP ($e3bf): RAM-Arbeitsspeicher-Initialisierung für Basic

Diese Routine führt folgende Arbeiten aus:

- schreibt JMP-Opcodes vor Hilfs- und USR-Vektor
- richtet den USR-Vektor zunächst auf ILLEGAL QUANTITY ERROR
- initialisiert die Umwandlungsvektoren für Fließkomma und Integer
- kopiert CHRGET/CHRGOT-Routine und SEED-Wert in die Zeropage
- setzt die Länge eines Stringvariableneintrags für Garbage Collection fest
- löscht das Überlaufbyte für Fließkommarechnungen
- setzt das INPUT-Kommentarflag zurück
- gibt den temporären Stringstapel frei
- schreibt einen Linkpointer vor den Basic-Eingabepuffer
- begrenzt den Basic-Speicher nach oben und unten, so daß er maximal groß ist
- erhöht den Programmanfangszeiger und schreibt ein Nullbyte vor den Speicher

MSGNEW ($e422): Einschaltmeldung ausgeben und NEW-Befehl ausführen

Zunächst organisiert MSGNEW ($e422) freien Speicher am Programmbeginn. Dann wird die Einschaltmeldung ausgegeben. Die »BYTES FREE«-Angabe ergibt sich dabei aus der Differenz der obersten Basic-Adresse und der Programmspeicher-Anfangsadresse; als 2-Byte-Wert wird sie über NUMOUT ($bdcd) auf den Bildschirm gebracht.

Zum Abschluß wird der NEW-Befehl ausgeführt, um den Basic-Programmspeicher zu initialisieren.

$e447–$e452: Initialisierungswerte für Basic-Vektoren

Diese Initialisierungswerte schreibt INIVEC ($e453) an die richtigen RAM-Adressen ($0300–$030b).

INIVEC ($e453): Initialisierung der Basic-Vektoren $0300–$030b

In einer einfachen Dekrementierschleife wird die Tabelle ab $e447 nach $0300 übertragen.

$e45f: Füllbyte ohne Bedeutung

$e460–$e4ab: Texte für Einschaltmeldung

Das STROUT-Format ($00 als Endmarkierung) liegt bei diesen Texten vor.

$e4ac: Füllbyte ohne Bedeutung

BCKOUT ($e4ad): CKOUT-Behandlung des Basic-Interpreters

Die Besonderheit von BCKOUT ($e4ad) und quasi die Existenzberechtigung liegt darin, daß der Akkumulatorinhalt nicht verlorengeht, falls kein Fehler aufgetreten ist.

$e4b7–$e4d2: Füllbytes als Abgrenzung zu den Kernal-Routinen

Unmittelbar hinter diesen irrelevanten Füllbytes beginnt dann endlich das eigentliche Kernal, das nicht mehr vom Basic-Interpreter durchsetzt ist.

$e4d3: mögliche Fortsetzung von $ef94

An dieser Adresse ($e4d3) stehen in älteren C64-Versionen Füllbytes; die neueren Fassungen (zum Beispiel das im C128 integrierte C64-Betriebssystem für den C64-Modus) verfügen allerdings über diese Ergänzung der RSRTRT-Routine (in RSRTRT erfolgt eine Startbitprüfung). Der vorliegende »Blinddarm« der Routine ab $e4d3 schreibt dabei den Akku (enthält hier $00 wegen $ef90/$ef92) in das Flag RINONE (Startbitprüfungsflag) und belegt den Hilfsspeicher RIPRTY (Eingabeparität für RS 232) mit 1.

Es erfolgt ein gewöhnlicher RTS-Rücksprung.

$e4da: mögliche Hilfsroutine von $ea07

Diese Teilroutine setzt für DELLIN ($e9ff) die Zeichenfarbe an einer gelöschten Bildschirmposition. Es sei darauf hingewiesen, daß DELLIN ($e9ff) beim Bildschirmlöschen (Steuerzeichen $93) als Unterroutine fungiert; deshalb muß man bei den alten C64-Versionen, denen die $e4da-Routine abgeht, beim POKEn in den Bildschirmspeicher auch an das gleichzeitige Setzen des Farb-RAM denken. Ist aber die Routine $e4da vorhanden, so wird beim Löschen des gesamten Bildschirms oder einer einzelnen Zeile automatisch auch das Farb-RAM initialisiert.

WATCBM ($e4e0): Hilfsroutine zum Warten auf Commodore-Taste

Diese Hilfsroutine erwartet im Akku den Inhalt von $a1 (mittelwertiges Byte der Systemuhr) und wartet dann eine gewisse Zeitspanne (ca. 8–9 Sekunden); diese Wartezeit wird durch Auslösen der Taste <C=> abgebrochen.

$e4ec: Tabelle der RS-232-Baudraten für die PAL-Version

Diese Tabelle enthält zu den vom Betriebssystem unterstützten Übertragungsgeschwindigkeiten für RS 232 die entsprechenden Timerwerte. Diese Timerwerte werden in die CIA-Register geschrieben, um die Arbeitsgeschwindigkeit des C64 haargenau einzustellen.

Die Einheit »Baud« ist nichts anderes als die Bezeichnung für »Bit/Sekunde«. Bei einer Übertragungsrate von 2400 Baud werden also 2400 Bits in 1 Sekunde übertragen. Folgende Baudraten werden theoretisch angeboten:

50, 75, 110, 134.5, 150, 300, 600, 1200, 1800, 2400

Die entsprechende Tabelle für die NTSC-Version des C64 beginnt bei $fec2.

IOBASE ($e500): Routine zum Kernal-Einsprung $fff3

Diese Routine lädt die Adresse $dc00 (Basisadresse der CIA-Register im Speicher) in X- und Y-Register, um dann in die aufrufende Routine zurückzukehren.

SCREEN ($e505): Routine zum Kernal-Einsprung $ffed

Das Bildschirmformat des C64 wird durch »jsr screen« in X- und Y-Register geholt:

X = $28 = #40 = Anzahl der Spalten
Y = $19 = #25 = Anzahl der Zeilen

Da das Bildschirmformat normalerweise unveränderlich ist, hat der Aufruf dieser Routine nur dann einen Zweck, wenn das Programm auf mehreren Commodore-Computern laufen soll.

PLOT ($e50a): Routine zum Kernal-Einsprung $fff0

Zwei gegensätzliche Aufgaben werden von PLOT ($fff0 – $e50a) auf Wunsch bewältigt:

1. **Carry-Flag = 0: Cursorposition setzen**
   Dazu wird der Cursor an die Position [X;Y] gesetzt. Das Y-Register enthält dabei einen Wert von #0 bis #39 ($00–$27), also die Cursorspalte, während das X-Register die Cursorzeile von #0 bis #24 ($00–$18) angibt.
   Die Position wird zunächst in $d3 und $d6 verzeichnet, woraufhin die STUPT-Routine eine Aktualisierung aller anderen Hilfsspeicher des Editors vornimmt.
   Um einen eigenen RTS-Befehl für die Position-Setzen-Teilbehandlung zu sparen, folgt im Speicher unmittelbar die Position-Lese-Routine, die lediglich die bereits übergebene Cursorposition erneut in die Register holt und dann über RTS zurückspringt.

2. **Carry-Flag = 1: Cursorposition lesen**
   Die Cursorzeile wird aus $d6, die Cursorspalte hingegen aus $d3 entnommen. Diese Positionsangaben beginnen mit der Zählung an der HOME-Position bei [0;0]. Die rechte untere Bildschirmecke ist also durch [39;24] bezeichnet, aber keinesfalls durch die illegale Positionsangabe [40;25], die bereits außerhalb des zulässigen Bereiches liegt.

INTSCR ($e518): Bildschirm initialisieren

Die INTSCR-Initialisierung des Bildschirms beinhaltet die CLEAR-Routine ($e544) zum Löschen des Bildschirms. Vor deren Ausführung werden aber folgende Tätigkeiten ausgeübt:

– Die VIC-Register erhalten ihre Vorbelegungswerte. Dadurch schaltet der VIC in den herkömmlichen Textmodus. Verantwortliches Unterprogramm ist INTVIC ($e5a0).

- Die Zeichensatzumschaltung über die Tastenkombination <SHIFT C=> wird zugelassen, falls sie zuvor gesperrt gewesen sein sollte.
- Der Cursor wird in die Blinkphase versetzt.
- Die Adresse der Tastaturdekodierungsroutine des Kernal wird in den KEYLOG-Vektor geschrieben. Eventuelle Manipulationen dieses Vektors werden also aufgehoben.
- Der Tastaturpuffer bekommt eine Länge von 10 Zeichen zugewiesen.
- Die Verzögerung und die Zählgeschwindigkeit für den Tastatur-Repeat (Tastenwiederholung) werden initialisiert.
- Hellblau wird zur aktuellen Zeichenfarbe (SX 64: dunkelblau).
- Der Cursor wird zwar auf »Blinken« gestellt, aber zunächst nicht dargestellt.
- Dann wird, wie schon angekündigt, der Bildschirm gelöscht:

CLEAR ($e544): Bildschirm löschen

Diese Sonderbehandlung für das Steuerzeichen $93 (#147) initialisiert die Tabelle LDTB1, die für den Editor die High-Bytes der Adressen aller Bildschirmzeilen enthält. Daraufhin löscht eine DEL-LIN-Schleife den gesamten Bildschirm. Das Löschen vollzieht sich dabei »von unten nach oben«, damit es als Dekrementierschleife programmiert werden konnte.

Danach sind also der Bildschirmspeicher und, sofern die Routine bei $e4da (siehe dort) vorhanden ist, das Farb-RAM initialisiert. <SHIFT CLR/HOME> beinhaltet aber auch das Positionieren des Cursors in der linken oberen Bildschirmecke (HOME-Position). Dafür dient HOME ($e566) als Teil von CLEAR ($e544):

HOME ($e566): Cursor in linke obere Bildschirmecke setzen

Die HOME-Position (linke obere Bildschirmecke, [0;0]) steuert diese Sonderbehandlung des Steuerzeichens $13 (#19) an. Dazu wird 0 sowohl als Spalten- als auch als Zeilenangabe gesetzt, wozu die PLOT-Routine ($fff0 – $e50a) allerdings keine Verwendung findet; HOME ($e566) schreibt die Position [0;0] einfach direkt in die Hilfsregister $d3 und $d6.

Im Speicher folgt dann STUPT ($e56c), um auch die anderen Editorspeicher an die neue Cursorposition anzupassen:

STUPT ($e56c): Hilfsspeicher des Editors gemäß $d3/$d6 modifizieren

Allein dadurch, daß in $d3/$d6 die Cursorposition steht, ist der Editor noch nicht vollständig auf die neue Cursorposition eingestellt. Deshalb ist STUPT ($e56c) als Unterprogramm von PLOT ($fff0 – $e50a) für das Anpassen der Hilfszeiger verantwortlich:

$d1/$d2 = aktuelle Adresse im Bildschirmspeicher
$f3/$f4 = aktuelle Adresse im Farb-RAM
$d5 = Länge der aktuellen logischen Bildschirmzeile (40/80)

Dabei kann es auch vorkommen, daß $d3 und $d6 verändert werden; der Grund dafür liegt darin, daß eine Eingabezeile seitens des Editors auch mehr als eine »echte« Zeile von 40 Zeichen Länge umfassen darf, an PLOT ($fff0) aber immer die »echte« Positionsangabe übergeben wird.

Nach »jsr stupt« beziehen sich $d3 und $d6 also auf die logischen Bildschirmzeilen.

$e591: Unterroutine für Tastatur-Eingabeschleife von $e621

Diese Routine berechnet die Hilfszeiger des Editors neu, wenn die aktuelle Cursorzeile (in X enthalten) nicht mit der INPUT-Cursorzeile übereinstimmt.

Gegenüber älteren C64-Versionen bestehen hier leichte Abweichungen.

$e599: Füllbefehl

Dieser NOP-Befehl hat keine weitere Bedeutung.

$e59a: Einsprung zur aufeinanderfolgenden Ausführung von INTVIC und HOME

Diese Kopplung der Routinen INTVIC ($e5a0) und HOME ($e566) ist gewissermaßen eine Entschärfung von INTSCR ($e518).

INTVIC ($e5a0): VIC-Register initialisieren

INTVIC ($e5a0) stellt zunächst die standardmäßige Ein-/Ausgabe her (Tastatur und Bildschirm). Daraufhin überträgt INTVIC ($e5a0) die Initialisierungstabelle ab $ecb9 in die Register des VIC. Ein im C64-Modus des C128 zusätzlich vorhandenes Registerpaar 47/48 wird nicht berücksichtigt.

NXTKEY ($e5b4): nächstes Zeichen aus Tastaturpuffer in Akkumulator holen

Die Tastaturabfrage erfolgt bekanntlich im Interrupt; jeder Tastendruck wird dort registriert und im Tastaturpuffer abgelegt. Dieser liegt in den 10 Speicherplätzen $0277–$0280. Je später ein Tastendruck erfolgt, desto später steht er im Puffer. $0277 (erste Pufferadresse) enthält jeweils das nächste Byte, und genau dieses liest die Unterroutine NXTKEY ($e5b4) ein. Dabei wird zusätzlich dieses Byte aus dem Tastaturpuffer entfernt, indem die Anzahl der Zeichen im Tastaturpuffer – enthalten in $c6 – verringert wird. Dafür kopiert NXTKEY ($e5b4) die ab $0278 ($0277 + 1) abgelegten ASCII-Codes nach $0277, um Platz für neue Tastendrücke zu schaffen.

Bei der Ausführung von NXTKEY ($e5b4) sollte das Interrupt-Flag gesetzt sein (SEI), um dagegen Vorsorge zu treffen, daß durch eine interruptgesteuerte Änderung des Tastaturpuffers das System aus den Angeln gehoben wird. NXTKEY ($e5b4) löscht nach dem kritischen Teil automatisch das Interrupt-Disable-Flag und auch das Carry, um darauf hinzuweisen, daß kein Fehler aufgetreten ist (bei NXTKEY kann niemals ein Fehler entstehen, da die Tastatur keine »kritische« Peripherie ist).

$e5ca: Tastatur-Eingabeschleife

Diese Schleife ist für die Tastatureingabe bei gleichzeitiger Bildschirmausgabe der gedrückten Tasten zuständig. Unter Verwendung von NXTKEY ($e5b4) werden nach und nach alle eingegebenen Tasten auf den Bildschirm ausgegeben und somit in den Bildschirmspeicher übernommen, von wo an späterer Stelle die Auswertung geschieht.

Die Sonderbehandlung für die Tastenkombination <SHIFT RUN/STOP> wird innerhalb dieser Routine übernommen, sobald der ASCII-Code $83 auftritt: $03 ist der Code für <RUN/STOP>, $83 (=$03+$80) ist der Code für <SHIFT RUN/STOP>.

Ist die Eingabe vollständig eingelesen, weil das Schlußzeichen [CR] (RETURN-Taste) auftritt, wird sie verarbeitet.

SCRGET ($e632): Zeichen von aktueller Bildschirmposition in Akku holen

Die SCRGET-Routine holt von der aktuellen Cursorposition ein Zeichen aus dem Bildschirmspeicher und wandelt es in den ASCII-Code um, den wiederum der Akkumulator an die aufrufende Routine übermittelt. X- und Y-Register werden auf den Stapel gerettet, damit sie aus Sicht der aufrufenden Routine unangetastet bleiben.

Das aktuelle Zeichen aus dem Bildschirmspeicher wird dabei anhand der Editorspeicher $d1/$d2 und $d3 nach $d7 geholt und bei $e640–$e653 in den ASCII-Code konvertiert. Im Falle eines Anführungszeichens wird der Quote Mode umgeschaltet ($e656). Das Umwandlungsergebnis gibt SCRGET ($e632) auf den Bildschirm aus; am Eingabe-Ende wird $0d, der RETURN-Code, zurückgegeben.

CHGQUT ($e684): Quote-Mode-Flag bei Anführungszeichen invertieren

Steht im Akkumulator ein beliebiger ASCII-Code, so prüft CHGQUT ($e684) zunächst, ob es sich um ein Anführungszeichen handelt. Falls nicht, wird die Routine ohne weitere Operationen verlassen; falls ja, invertiert CHGQUT ($e684) das Quote-Mode-Flag.

CHRRAM ($e691): Zeichen in Bildschirmspeicher übernehmen

Zum Abschluß der Bildschirmausgabe wird der ASCII-Code des Zeichens von anderen BSOUT-Teilen in den Bildschirmcode umgewandelt, woraufhin er an diese Routine CHRRAM ($e691) zur Übernahme in den Bildschirmspeicher weitergeleitet wird. Auch die Zeichenfarbe findet Berücksichtigung.

Mitten in CHRRAM ($e691) liegt der elementare Einsprung $e6a8:

$e6a8: Schlußbehandlung der Bildschirmausgabe

Vor der BSOUT-Ausgabe eines Zeichens werden die Prozessorregister auf den Stapel gerettet. Die einzelnen Sonderbehandlungsroutinen für die Steuerzeichen und druckenden Zeichen springen deshalb über $e6a8 zurück, da dort die Register wiederhergestellt werden. Außerdem kommt der INSRT-Zähler (enthält die Anzahl der noch einzufügenden Zeichen) durch Dekrementierung auf den neuen Stand.

Der Interrupt wird wieder zugelassen.

UPDTL ($e6b6): LDTB1 aktualisieren

Eine zentrale Funktion im Editor kommt der Tabelle LDTB1 zu, die die High-Bytes der Anfangsadressen der logischen Bildschirmzeilen enthält. Diejenigen Zeilen, die den Anfang einer logischen Zeile darstellen – oder die einzige Zeile einer logischen Zeile sind, wenn diese nicht die Länge der echten Zeilen überschreitet –, sind durch ein gesetztes Bit 7 markiert.

SCROUT ($e716): BSOUT-Routine für Gerät #3

Zur Ausgabe auf den Bildschirm dient diese Teilbehandlung von BSOUT ($ffd2), die auch einzeln aufgerufen wird.

Im Akkumulator muß das auszugebende Zeichen stehen. Dieses wird in $d7 gemerkt, wo es über die gesamte SCROUT-Behandlung hinweg verbleibt. Die Form der Ausgabe hängt nun einzig und allein vom ASCII-Code des Zeichens ab. Grundsätzlich gibt es zwei Möglichkeiten:

1. **druckende Zeichen**
   Druckende Codes werden in den Bildschirmcode umgewandelt und letztlich an CHRRAM ($e693) weitergeleitet, woran sich ja die Schlußbehandlung für SCROUT ($e716) anschließt.

2. **Steuerzeichen**
   Dazu werden die entsprechenden Sonderbehandlungsroutinen ausgeführt, die allesamt zu $e6a8 verzweigen, wenn sie ihre Pflicht getan haben.
   Zur Identifizierung der einzelnen Steuerzeichen über Vergleichsbefehle wird zunächst nach allen vorhandenen Steuercodes mit Ausnahme der Farbsteuerzeichen gesucht; wird bis dahin kein positives Vergleichsergebnis erzielt, so übernimmt COLCOD ($e8cb) die Erkennung möglicherweise vorliegender Farbsteuerzeichen. Letztere Routine springt ohne jeden Effekt über RTS zurück, wenn kein Farbcode vorlag.

SETNWL ($e87c): neue Zeile einrichten

Falls bei einer Editorfunktion eine neue Bildschirmzeile entstehen muß, wird diese Routine dafür aufgerufen, die im Bedarfsfall auch gleich das Scrolling durch SCROLL ($e8ea) erledigen läßt.

Die Hilfszeiger des Editors werden vollständig aktualisiert.

CR ($e891): Sprung an Anfang der nächsten Zeile

Diese Sonderbehandlung des Steuerzeichens $0d (#13) schaltet nicht nur auf Spalte 0 ($d3 wird mit $00 belegt) und richtet durch SETNWL ($e87c) eine neue Bildschirmzeile ein, sondern löscht auch die Flags INSRT (Anzahl der noch zu tätigenden Einfügungen), QTSW (Quote Mode) und RVS (Reversschrift).

MOVLFT ($e8a1): Hilfsroutine bei Cursorbewegungen nach links

Diese Routine führt eine Cursorbewegung nach links aus und paßt dabei außer der Cursorspalte, die verringert werden muß, auch die Nummer der aktuellen Cursorzeile an.

MOVRGH ($e8b3): Hilfsroutine bei Cursorbewegungen nach rechts

Zur Bewegung des Cursors um 1 Spalte nach rechts wird im Falle einer Zeilenüberschreitung auch die nächste Cursorzeile angesteuert.

COLCOD ($e8cb): Erkennung und Ausführung von Farbsteuerzeichen

Diese Routine sucht den im Akkumulator enthaltenen ASCII-Code in einer Tabelle ab $e8da. Wird der Akkumulator durch Vergleiche nicht in dieser Tabelle wiedergefunden, so endet COLCOD ($e8cb) über RTS, ohne irgendeine Wirkung hinterlassen zu haben. Ansonsten wird der VIC-Farbcode (nicht das Steuerzeichen selbst!) in den Hilfsspeicher COLOR ($0286), der die aktuelle Zeichenfarbe angibt, geschrieben. Bei weiteren Bildschirmausgaben kommt dieser VIC-Farbcode dann aus COLOR ($0286) in die korrespondierenden Adressen des Farb-RAM.

$e8da–$e8e9: Tabelle der Farbsteuerzeichen in Reihenfolge der VIC-Codes

Diese Tabelle enthält die ASCII-Codes derjenigen Steuerzeichen, die eine Farbänderung hervorrufen. Die Position in dieser Tabelle ist gleichzeitig der dazugehörige VIC-Farbcode; als Positionsangabe wird dabei der Offset vom Tabellenanfang bei $e8da angesehen.

SCROLL ($e8ea): Aufwärts-Scrolling des gesamten Bildschirms

Da die Hilfsspeicher $ac–$af nicht nur von dieser Routine verwendet werden, rettet SCROLL ($e8ea) diese auf den Stapel und stellt sie zum Rücksprung wieder auf ihre eingangs vorhandenen Werte zurück.

Zum Verständnis der Routine muß man sich vor Augen halten, daß das Scrolling eine Speicherverschiebung innerhalb des Bildschirmspeichers darstellt.

Dabei enthält nach Berechnung der Speichergrenzen der Zeiger $ac/$ad die Quelladresse aus dem Bildschirmspeicher, während $ae/$af die Quelladresse aus dem Farb-RAM ist. Die herkömmlichen Zeiger $d1/$d2 (aktuelle Bildschirmspeicheradresse) und $f3/$f4 (aktuelle Farb-RAM-Adresse) geben dabei die Zieladressen an.

Die Tabelle LDTB1 wird in SCROLL ($e8ea) ebenfalls aktualisiert; die tatsächliche Speicherverschiebung übernimmt aber zeilenweise die SCRLIN-Routine:

SCRLIN ($e9c8): Aufwärts-Scrolling einer einzelnen Zeile

Zur Vorbereitung müssen die Hilfszeiger $ac/$ad (Quelle aus Bildschirmspeicher), $ae/$af (Quelle aus Farb-RAM), $d1/$d2 (Ziel in Bildschirmspeicher) und $f3/$f4 (Ziel in Farb-RAM) auf die gewünschten Werte gestellt werden. Dann werden die 40 Bytes (Inhalt einer »echten« Bildschirmzeile) ab der Quelladresse zur Zieladresse übertragen.

COLADR ($e9e0): Adresse der aktuellen Farb-RAM-Adresse errechnen

Da Bildschirm- und Farb-RAM dieselbe Struktur haben, läßt sich aus der aktuellen Adresse im Bildschirmspeicher leicht die Farb-RAM-Adresse ermitteln. Das Low-Byte kann unverändert übernommen werden, vom High-Byte jedoch interessieren nur die beiden untersten Bits, zu denen dann durch OR-Verknüpfung das High-Byte der Anfangsadresse des Farb-RAM addiert wird.

Das Ergebnis kommt in den Hilfsspeicher $ae/$af; die Bildschirm-speicheradresse wird aus dem Hilfsspeicher $ac/$ad, nicht aber aus $d1/$d2 entnommen.

LINADR ($e9f0): Hilfszeiger $d1/$d2 auf beliebige Bildschimzeile richten

Der Hilfszeiger $d1/$d2 enthält immer die Anfangsadresse der aktuellen Bildschirmzeile im Speicher. Diese Routine ermittelt also die Adresse einer Bildschirmzeile, deren Nummer nach der mit 0 beginnenden Numerierung im X-Register steht, indem aus der ROM-Tabelle das Low-Byte der Adresse und aus der Verknüpfung des High-Bytes laut LDTB1 (RAM-Tabelle ab $d9) mit dem High-Byte der Bildschirmspeicher-Anfangsadresse das High-Byte der Adresse gewonnen wird.

DELLIN ($e9ff): Bildschirmzeile löschen

Eine Bildschirmzeile, deren Nummer im X-Register enthalten ist, löscht DELLIN ($e9ff), indem es diese Zeile mit Leerzeichen über-

schreibt. Die Zeile wird jedoch nicht durch Aufwärts-Scrolling eliminiert.

DELLIN ($e9ff) fungiert als Unterprogramm von CLEAR ($e544) und weiteren Routinen dieser Art.

$ea12: Füllbefehl

Dieser NOP-Befehl ist durch das Einfügen des COLPTR-Aufrufes in der DELLIN-Routine bei $ea04 entstanden, um die Adressen der darauffolgenden Routinen nicht zu beeinflussen.

Er ist somit auch nur in den einigermaßen ausgereiften C64-Versionen existent.

SETCHC ($ea13): Zeichen- und Farbcode in Bildschirm- und Farb-RAM schreiben

Steht das auszugebende Zeichen als Bildschirmcode im Akkumulator und die Farbe in X (als VIC-Code, $0–$f), schreibt »jsr setchc« diese beiden Bytes an die aktuellen Positionen in Bildschirm- und Farb-RAM. Dazu wird der Cursor ausgeschaltet, damit nicht eine irrtümliche Invertierung des Zeichens durch die interruptgesteuerte Cursorbehandlung entsteht.

COLPTR ($ea24): Farb-RAM-Adresse zur Bildschirmspeicheradresse ermitteln

Der Hilfszeiger $d1/$d2 weist immer auf die Anfangsadresse der aktuellen Bildschirmzeile. Nach »jsr colptr« zeigt $f3/$f4 auf die korrespondierende Stelle im Farb-RAM. Die Berechnung vollzieht sich wie in COLADR ($e9e0), einer Routine, die sich auf COLPTR ($ea24) stützt.

$ea31: IRQ-Routine des Betriebssystems

Es sei hier auf Abschnitt 3.3.2 verwiesen, wo die Funktionen des standardmäßigen Interruptprogramms ab $ea31 bereits beschrieben sind, da dies zum grundlegenden Verständnis des Systems unumgänglich ist.

Den dortigen Beschreibungen und dem ROM-Listing (Kapitel 1) ist nichts mehr hinzuzufügen.

SCNKEY ($ea87): Routine zum Kernal-Einsprung $ff9f

Die Tastaturabfrage läuft im Interrupt durch Aufruf dieser Routine ab. Sie geht zunächst davon aus, daß keine Taste gedrückt wurde und auch <CTRL>, <C => und <SHIFT> nicht betätigt wurden.

Dann wird anhand der CIA-Register $dc00 und $dc01 ermittelt, welche Taste auszuwerten ist. Der Hilfszeiger KEYTAB ($f5/$f6) weist dabei auf die jeweilige Tastaturtabelle im ROM; in Abhängigkeit von <SHIFT, <C=> und <CTRL> muß die richtige Tastaturtabelle anvisiert worden sein.

Im Programmteil KEYLOG ($eadd) erfolgt dann die Umwandlung in einen ASCII-Code, der letztlich in den Tastaturpuffer kommt.

KEYLOG ($eadd): Auswertung von Tastaturcode

Steht ein Tastaturcode in $cb, wird in dieser Routine der ASCII-Code ermittelt. Als Vektor für KEYLOG ($eadd) ist noch IKYLOG ($028f/$0290) zu erwähnen, welcher in unverändertem Zustand nach $eb48 weist und somit nach Einstellung der richtigen Tastaturtabelle (abhängig von <SHIFT>, <C> = und <CTRL>) nach $eae0 führt.

Sollte der aus der Tastaturtabelle entnommene ASCII-Code mit dem der letzten Taste übereinstimmen, so erfolgt die Repeat-Sonderbehandlung, die andernfalls übersprungen wird, um unverzüglich den ASCII-Code in den Tastaturpuffer zu übernehmen.

Nun aber zur Repeat-Behandlung. Diese kennt drei unterschiedlich zu behandelnde Formen des Repeat, über die das Flag RPTFLG ($028a) entscheidet:

1. **kein Repeat (RPTFLG = $40 = %01000000)**
   Ein erneut ermittelter Tastendruck wird geflissentlich ignoriert.

2. **Repeat nur für , <DEL>, <SPACE> und <CRSR> (RPTFLG = $00 = %00000000)**
   Es erfolgt ein Vergleich mit denjenigen Tastencodes, bei denen der Repeat durchgeführt werden soll. Werden diese gefunden, so wird bei $eb0d der Repeat durchgeführt, als ob er für alle Tasten zulässig wäre.
   Wurde keine Taste gedrückt, so wird die Repeatbehandlung übersprungen.

3. **Repeat für alle Tasten (RPTFLG = $80 = %10000000)**
   Dieser Fall ist am einfachsten: Die aktuelle Taste wird auf konventionelle Weise in den Tastaturpuffer übernommen, sobald der Repeat-Verzögerungszähler abgelaufen ist.

$eb48: Beginn der Tastaturdekodierung mit Prüfung von <SHIFT>, <C => und <RETURN>

Die Zusatztasten <SHIFT>, <C => und <CTRL>, die nur in Verbindung mit anderen Tasten eine Funktion auslösen, werden hier behandelt, wobei das Flag für diese Tasten (SHFLAG $028d) die Grundlage bildet. Beim Drücken einer einzigen Taste dieser Art (z.B. nur <SHIFT>) wird der KEYTAB-Zeiger auf die richtige Tastaturtabelle gerichtet. Für <SHIFT C=> erfolgt eine Sonderbehandlung zur Zeichensatzumschaltung, sofern nicht das Flag MODE ($0291) dagegenspricht. Dieses Blockierflag wird durch die Steuerzeichen $08 und $09 gesetzt beziehungsweise gelöscht.

Anschließend wird in jedem Fall bei $eae0 mit der Umwandlung des Tastencodes in einen ASCII-Code fortgefahren, wo auch

mögliche Repeats (Tastenwiederholungen) einer Sonderbehandlung unterliegen.

$eb79–$eb80: Tabelle der Basisadressen für die Tastaturtabellen

Die Adressen der verschiedenen Tastaturtabellen entnimmt die Unterroutine ab $eb48 dieser Tabelle. Als X-Offset steht dabei

- $00 für $eb81, die Tastaturtabelle ohne <SHIFT>, <C=> oder <CTRL>
- $02 für $ebc2, die Tastaturtabelle bei gedrückter SHIFT-Taste
- $04 für $ec03, die Tastaturtabelle bei gedrückter CBM-Taste
- $06 für $ec78, die Tastaturtabelle bei gedrückter CTRL-Taste

$eb81–$ebc1: Tastaturtabelle #0 (Tasten ohne Zusatztaste)

Der Tastencode ($00–$40) wird in dieser Tabelle als Offset auf den ASCII-Code der Taste verwendet. Ein Wert $ff bedeutet in der Tabelle, daß kein ASCII-Code zu einem Tastencode feststellbar ist.

$ebc2–$ec02: Tastaturtabelle #1 (Tasten mit <SHIFT>)

Wie $eb81–$ebc1, aber für die Tasten in Kombination mit <SHIFT>.

$ec03–$ec43: Tastaturtabelle #2 (Tasten mit <C=>)

Wie $eb81–$ebc1 und $ebc2–$ec02, aber für die Tasten in Kombination mit der Commodore-Taste.

$ec44: Bearbeitung der Steuerzeichen zur Zeichensatzwahl

Durch den ASCII-Code $0e kommt die Klein-/Groß-Schrift, durch $8e die Groß-/Grafik-Schrift zum Zuge. Diese Sonderbehandlung erkennt mittels CMP die entsprechenden Steuerzeichen und führt sie aus, wobei für die BUSINESS-Schrift (Steuerzeichen $0e, Klein-/Groß-Schrift) Bit 1 in VIC-Register #24 gesetzt, für die GRAPHICS-Schrift (Steuerzeichen $8e, Groß-/Grafik-Schrift) gelöscht wird.

Danach wird die Schlußbehandlung für SCROUT ($e716) ausgelöst, wozu nach $e6a8 verzweigt wird.

Lag keines der beiden Steuerzeichen $0e und $8e vor, so wird auf $08 und $09 geprüft; diese Codes sperren die Kombination <SHIFT C=> oder geben sie frei. Dazu wird das Flag MODE ($0291) gesetzt oder gelöscht.

Handelte es sich auch nicht um die Steuercodes $08 oder $09, wird die Bildschirmausgabe ohne weiteres beendet.

$ec78–$ecb8: Tastaturtabelle #3 (Tasten mit <CTRL>)

Wie $eb81–$ebc1, $ebc2–$ec02 und $ec03–$ec43, aber für die Tasten in Kombination mit der Commodore-Taste.

$ecb9–$ece6: Initialisierungstabelle für VIC-Register

INTVIC ($e5a0) überträgt diese Tabelle in die VIC-Register. Das ROM-Listing (Kapitel 1) geht ausführlich auf die Bedeutung der einzelnen Bits und Bytes ein.

$ece7–$ecef: ROM-Tabelle des Textes für <SHIFT RUN/STOP>

Die Tastenkombination <SHIFT RUN/STOP> dient als Ersatz für die folgenden Tastendrücke (beim herkömmlichen C64; der SX64 wird am Ende von Kapitel 1 angesprochen):

<l> <o> <a> <d> <CR> <r> <u> <n> <CR>

Diese ASCII-Tabelle enthält die Zeichencodes, die bei der Sonderbehandlung in den Tastaturpuffer übertragen werden.

$ecf0–$ed08: Tabelle der Low-Bytes der Basisadressen für die Bildschirmzeilen

In dieser Tabelle stehen die Low-Bytes der Basisadressen der Bildschirmzeilen im Bildschirmspeicher. Da der Bildschirmspeicheranfang nur durch Ändern des High-Bytes verschoben werden kann, bleiben diese Low-Bytes immer gleich.

Im Normalzustand beginnt das Bildschirm-RAM bei $0400 (#1024); dann haben die einzelnen Bildschirmzeilen folgende Anfangsadressen, deren Low-Bytes übrigens unterstrichen sind, da sie in dieser Tabelle ab $ecf0 im Speicher stehen:

```
Zeile #00: $0400
Zeile #01: $0428
Zeile #02: $0450
Zeile #03: $0478
Zeile #04: $04a0
Zeile #05: $04c8
Zeile #06: $04f0
Zeile #07: $0518
Zeile #08: $0540
Zeile #09: $0568
Zeile #10: $0590
Zeile #11: $05b8
Zeile #12: $05e0
Zeile #13: $0608
Zeile #14: $0630
Zeile #15: $0658
Zeile #16: $0680
Zeile #17: $06a8
Zeile #18: $06d0
Zeile #19: $06f8
Zeile #20: $0720
Zeile #21: $0748
```

```
Zeile #22: $0770
Zeile #23: $0798
Zeile #24: $07c0
```

TALK ($ed09): Routine zum Kernal-Einsprung $ffb4

Um ein Gerät am IEC-Bus zum Senden von Daten (»talk«, englisches Wort für »sprechen, unterhalten«) zu bewegen, muß ihm das TALK-Signal gesendet werden. Dies besteht aus einem gesetzten Bit 6 in der Geräteadresse, welche im Akkumulator übermittelt wird. Die TALK-Routine selbst setzt lediglich Bit 6 und überspringt mittels BIT-Trick den LISTEN-Einsprung; die gemeinsame Behandlung für TALK ($ffb4 → $ed09) und LISTEN ($ffb1 → $ed0c) sendet dann das TALK-Bit und die Geräteadresse als Bytewert auf den IEC-Bus.

LISTEN ($ed0c): Routine zum Kernal-Einsprung $ffb1

Wie TALK ($ffb4 → $ed09), setzt diese Routine im Akkumulator (übermittelte Geräteadresse) das entsprechende Bit. Das LISTEN-Signal besteht dabei aus Bit 5.

Im Speicher folgt die gemeinsame Behandlung für TALK ($ffb4 → $ed09) und LISTEN ($ffb1 → $ed0c).

$ed0e: gemeinsame Behandlung für TALK und LISTEN

Die TALK- und LISTEN-Routine haben jeweils die Voraussetzung für $ed0e geschaffen: Im Akkumulator steht die Geräteadresse mit dem entsprechenden Bit (LISTEN: Bit 5; TALK: Bit 6).

Dieses Byte wird hier durch den IECBYT-Aufruf (»$ed19 jsr iecbyt«) auf den seriellen Bus gelenkt. Ein möglicher DEVICE NOT PRESENT ERROR wird dadurch erkannt, daß das anzusprechende Gerät nicht reagiert.

SECOND ($edb9): Routine zum Kernal-Einsprung $ff93

Diese Routine sendet eine im Akkumulator enthaltene Sekundäradresse auf den IEC-Bus als Ergänzung des LISTEN-Signals. Anschließend wird ATN auf »high« gesetzt.

TKSA ($edc7): Routine zum Kernal-Einsprung $ff96

Die Sekundäradresse (im Akku zu übergeben) eines TALK-Gerätes sendet diese Routine auf den IEC-Bus, woraufhin das Signal »CLOCK IN high« erwartet wird, bevor ein Rücksprung erfolgen kann.

Zwischenzeitlich muß der Interrupt abgeschaltet werden, um freien Zugriff auf die CIA-Register zu haben. Nach »jsr tksa« ist aber das Interrupt-Disable-Flag auf jeden Fall gelöscht.

CIOUT ($eddd): Routine zum Kernal-Einsprung $ffa8

Zur Ausgabe des Akkumulators auf den IEC-Bus dient diese Routine, die den 1-Byte-Puffer BSOUR (Adresse $95) berücksichtigt: Steht in diesem bereits ein Byte, so wird zunächst dieses gesendet; andernfalls wird das auszugebende Byte lediglich in BSOUR ($95) gepuffert.

UNTALK ($edef): Routine zum Kernal-Einsprung $ffab

Soll eine TALK-Kommunikation (Computer empfängt Daten von Peripherie) beendet werden, muß dies dem anzusprechenden Gerät als UNTALK-Signal mitgeteilt werden, damit es aufhört, Daten an den Computer zu schicken. Diese Routine überträgt das Bitmuster $5f (%01011111), das UNTALK repräsentiert, über die gemeinsame Behandlung von UNTALK ($ffab → $edef) und UNLSN ($ffae → $edfe) auf den IEC-Bus.

UNLSN ($edfe): Routine zum Kernal-Einsprung $ffae

Zum Abschluß einer LISTEN-Kommunikation (Computer schickt Daten an Peripherie) sendet UNLSN ($ffae → $edfe) das UNLISTEN-Signal, das durch das Bitmuster $3f (%00111111) vertreten wird.

Die Übertragung erledigt die gemeinsame Behandlung von UNTALK ($ffab → $edef) und UNLSN ($ffae → $edfe), da sich die beiden Routinen nur im Bitmuster unterscheiden.

$ee00: gemeinsame Behandlung von UNTALK und UNLSN

Hier wird das entsprechende Signal durch einen Teil der TALK/LISTEN-Routine auf den IEC-Bus gesendet; einigen weiteren Signalen folgt eine Verzögerungsschleife, nach deren Ablauf CLOCK und DATA auf »high« gesetzt werden.

IECIN ($ee13): Routine zum Kernal-Einsprung $ffa5

Das Einlesen eines einzelnen Bytes vom IEC-Bus in den Akku führt IECIN ($ffa5 → $ee13) durch. Dabei werden in einer Schleife die einzelnen Bits über den Datenport A von CIA 2 eingeholt und bei $ee65 in den Byte-Speicher $a4 eingebunden, den schließlich bei $ee80–$ee84 der Akkumulator zurückgibt.

CLCKHI ($ee85): CLOCK auf »high« setzen

Durch Löschen von Bit 4 (CLOCK-Bit) in Datenport A von CIA 2 entsteht das Signal »CLOCK high«.

CLCKLO ($ee8e): CLOCK auf »low« setzen

Durch Setzen von Bit 4 (CLOCK-Bit) in Datenport A von CIA 2 entsteht das Signal »CLOCK low«.

DATAHI ($ee97): DATA auf »high« setzen

Durch Löschen von Bit 5 (DATA-Bit) in Datenport A von CIA 2 entsteht das Signal »DATA high«.

DATALO ($eea0): DATA auf »low« setzen

Durch Setzen von Bit 5 (DATA-Bit) in Datenport A von CIA 2 entsteht das Signal »DATA low«.

DEBPIA ($eea9): Datenport A von CIA 2 auslesen

Das DATA- und das CLOCK-Bit von Datenport A in CIA 2 holt DEBPIA ($eea9) in die Prozessorflags C (DATA IN) und N (CLOCK IN). Dabei wird der Akkumulator verändert; er enthält den linksverschobenen Inhalt von $dd00 (Datenport A, CIA 2).

WAIT.1 ($eeb3): 1 Millisekunde warten

Diese Warteschleife dauert ziemlich exakt 1000 Taktzyklen, also etwa ein Tausendstel einer Sekunde (= 1 Millisekunde).

$eebb: Ausgabe-Teilroutine des NMI bei RS232-Betrieb

Diese Teilroutine ist lediglich die Fortsetzung von $fe9d aus. Sie überträgt das nächste Bit inklusive Neuberechnung der Parität und Erkennung des Stop-Bits am Byte-Ende.

Entscheidend ist dabei der Bitzähler BITTS ($b4); wird dieser auf 0 heruntergezählt, so erfolgt die Übertragung des nächsten Bytes durch die Routine RSTBGN ($ef06).

Ein gelöschtes Bit wird als SPACE (Bitmuster %00000000), ein gesetztes Bit als MARK (Bitmuster %11111111) gesendet.

Die Übertragungsbits werden dem 1-Byte-Puffer RODATA ($b6; RS232-Ausgabedaten, engl.: RS Output DATA) durch Rechtsverschiebung nacheinander entnommen.

RSTBGN ($ef06): Übertragung des nächsten Bytes auf RS232

Ist der RS232-Bitzähler BITTS ($b4) abgelaufen, so sorgt RSTBGN ($ef06) dafür, daß das nächste Ausgabebyte aus dem RS232-Ausgabepuffer in den 1-Byte-Puffer RODATA ($b6) gelangt und der Bitzähler wieder initialisiert wird. Nach dem Rücksprung ist es nur eine Frage der Zeit, bis beim nächsten RS232-NMI auch dieses Byte übertragen wird.

Ist der RS232-Ausgabepuffer leer, erfolgt eine Sonderbehandlung.

CALCBT ($ef4a): Berechnung der Anzahl der RS232-Ausgabebits

Die Wortlänge für RS232 ist von 5 bis 9 frei wählbar. Damit die Bitzähler für RS232 jeweils auf die richtigen Werte gestellt werden können, liefert diese Hilfsroutine die gewünschte Bitzahl im X-Register.

Der Berechnung dient der RS232-Hilfsspeicher $0293 (Kontrollregister) als Grundlage.

RSRCVR ($ef59): Auswertung eines über RS232 einzulesenden Bit im NMI

Wurde ein Bit nach $a7 (INBIT) geholt, so wertet RSRCVR ($ef59) dieses aus. Falls es sich um ein Startbit handelt (erkennbar am gesetzten Startbitflag, RINONE $a9) erfolgt eine Sonderbehandlung RSRTRT ($ef90).

Andernfalls wird der Bitzähler $a8 (BITCI) verringert; sind schon alle Bits empfangen, wird das Byte durch »beq $ef97« in den Eingabepuffer übernommen. Im nächsten Durchgang erfolgt die Stopbit-Prüfung.

Im Normalfall jedoch handelt es sich um ein ordinäres Datenbit, das bei Aktualisierung der Parität RIPRTY ($ab) in das Datenbyte $aa (RIDATA, RS Input DATA) eingebunden wird.

RSRABL ($ef7e): RS232-Empfang initialisieren

Diese Routine initialisiert außer dem Interrupt-Kontrollregister von CIA 2 und der korrespondierenden Adresse $02a1 (ENABL, RS232-Flag) auch das Startbitflag RINONE ($a9).

RSRTRT ($ef90): Startbitprüfung

Soll ein Startbit erwartet werden, obwohl keines im Hilfsspeicher INBIT ($a7, eingelesenes Bit von RS232) vorhanden ist, so initialisiert der Aufruf von RSRABL ($ef7e) erneut den RS232-Empfang.

Bei gefundenem Startbit wird das Startbitflag gelöscht und die Eingabeparität initialisiert, wofür die Routine bei $e4d3 – also an ganz anderer Adresse – fortfährt (siehe auch dort).

$ef97: Byte in RS232-Empfangspuffer übernehmen

Sind alle Bits von RS232 eingelesen worden, so kommt diese Routine ins Spiel. Sie prüft zunächst, ob noch Platz im RS232-Eingabepuffer vorhanden ist, um frühzeitig den Status für »Eingabepuffer voll« zu erkennen und mitzuteilen. Normalerweise wird allerdings das Byte problemlos in den Eingabepuffer übernommen.

Damit ist es jedoch noch lange nicht getan: Jetzt folgt die Prüfung der gewünschten Parität, die dazu mit der tatsächlich vorhandenen verglichen wird. Im Falle eines Paritätsfehlers wird Bit 0 im RS232-Statusregister gesetzt.

CKORS ($efe1): CKOUT-Behandlung für RS232

Diese Routine lenkt als Bestandteil von CKOUT ($ffc9) die Ausgabe auf RS232 um. Dazu wird das gewünschte Ausgabefile (Filenummer eingangs im Akku enthalten) als Ausgabekanal in DFLTO ($9a) gesetzt und daraufhin je nach Handshake-Form die entsprechenden Signale über RS232 gesendet.

Antwortet das an RS232 angeschlossene Gerät nicht mit einem DSR-Signal (Data Set Ready, deutsch »Datensatz bereit«), führt dies zum MISSING-DSR-Status.

BSORS ($f014): BSOUT-Behandlung für RS232

Die Ausgabe auf RS232 vollzieht sich in diesem Bestandteil von BSOUT ($ffd2), indem die NMI-Routine zur Datenausgabe aktiviert

wird (sofern sie dies nicht schon ist) und das auszugebende Datenbyte in den Ausgabepuffer an dessen letzte Position kommt.

Der Offset auf das letzte Byte im Ausgabepuffer (RODBE $029e, RS Output Data Buffer End, »Ende des RS232-Ausgabedatenpuffers«) wird dabei für jedes neue Byte verringert, wodurch effektiv der Puffer »nach unten« anwächst.

CKIRS ($f04d): CHKIN-Behandlung für RS232

Dieser Bestandteil von CHKIN ($ffc6) setzt die gewünschte Filenummer (im Akku übergeben) als Ausgabefilenummer und teilt dies dann durch die entsprechenden Signale dem RS232-Gerät mit, das mit der Meldung DTR (Data Transmission Ready, »Datenübertragung bereit«) antworten muß.

GETRS ($f086): GETIN-Behandlung für RS232

Das Einholen eines Bytes über GETIN ($ffe4) für RS232 übernimmt GETRS ($f086). Dabei wird das nächste Byte aus dem Eingabepuffer eingelesen; ist dieser leer, wird dies im RS232-Statusbyte vermerkt und ein Nullbyte als Ergebnis geliefert.

RSP232 ($f0a4): Warten auf RS232-Bereitschaft

Um weitere RS232-Operationen zu tätigen, ist oftmals vorauszusetzen, daß RS232 wieder frei verfügbar ist. Auf diesen Zustand lauert die RSP232-Routine, die solange wartet, bis der RS232-NMI nicht mehr aktiv ist. Dann nämlich ist sichergestellt, daß keine RS232-Datenübertragung mehr stattfindet.

$f0bd–$f12a: Tabelle der Systemmeldungen im ASCII-Code

Diese ASCII-Tabelle enthält die Systemmeldungen des Kernal, wobei im letzten Byte jeder Systemmeldung das Bit 7 gesetzt ist. Im ROM-Listing (Kapitel 1) steht in Klammern jeweils der Offset von $f0bd zum Beginn der jeweiligen Systemmeldung, denn dieser wird an die Routine $f12b übergeben.

Die ASCII-Tabelle enthält folgende Texte an den angegebenen Adressen:

```
$f0bd = $f0bd+$00 : I/O ERROR #
$f0c9 = $f0bd+$0c : SEARCHING
$f0d4 = $f0bd+$17 : FOR
$f0d8 = $f0bd+$1b : PRESS PLAY ON TAPE
$f0eb = $f0bd+$2e : PRESS RECORD & PLAY ON TAPE
$f106 = $f0bd+$49 : LOADING
$f10e = $f0bd+$51 : SAVING
$f116 = $f0bd+$59 : VERIFYING
$f120 = $f0bd+$63 : FOUND
$f127 = $f0bd+$6a : OK
```

$f12b: Ausgabe einer Systemmeldung anhand des Offset

Wird der bei Sf0bd–Sf12a erwähnte Offset einer Systemmeldung im Y-Register abgelegt, gibt »jsr $f12b« den gewünschten Text aus. Befindet sich der Computer allerdings im Programm-Modus, so unterdrückt er die Meldung.

GETIN ($f13e): Routine zum Kernal-Einsprung $ffe4

In 3.3.3 wurde GETIN ($ffe4 – $f13e) bereits als Beispiel einer universellen Routine dargestellt. Dementsprechend wird auch anhand des aktuellen Eingabegerätes die richtige Teilbehandlung selektiert. Nach allen Vergleichen und Tests kristallieren sich letztlich folgende Möglichkeiten heraus:

1. `GETKB ($f142): GETIN von Tastatur`
   Dabei wird zuerst geprüft, ob sich noch mindestens 1 Byte im Tastaturpuffer befindet; bei leerem Tastaturpuffer wird $00 zurückgegeben (ASCII-Code für »keine Taste«). Andernfalls wird der Interrupt abgestellt (SEI), damit beim darauffolgenden Einlesen des nächsten Zeichens aus dem Tastaturpuffer in der NXTKEY-Routine ($e5b4) keine Schwierigkeiten auftreten.

2. `$f14e: GETIN von RS 232`
   Zuerst wird das Y-Register in $97 gerettet und danach die GETRS-Routine ($f086) aufgerufen, die das nächste Byte aus dem RS232-Eingabepuffer holt. Vor dem Rücksprung aus der Routine bekommt das Y-Register noch seinen Ausgangswert aus $97 wieder.

3. `$f166: Behandlung weiterer Geräte (IEC-Bus, Bildschirm, Datasette)`
   Dafür wird in die BASIN-Teilroutine von $f166 an eingestiegen, da sich BASIN- und GETIN-Behandlung für IEC-Bus, Bildschirm und Datasette in keiner Weise unterscheiden.
   Eine Besprechung finden Sie bei der BASIN-Dokumentation, die sich nun anschließt:

BASIN ($f157): Routine zum Kernal-Einsprung $ffcf

Auch BASIN ($ffcf → $f157) ist eine universelle Routine, d.h. sie funktioniert mit verschiedenen Standard-Eingabegeräten und paßt sich diesen bereitwillig an. Dazu wird anhand von Vergleichen die jeweilige Routine ausgesondert:

1. `BINKB ($f15b): BASIN von Tastatur`
   Dabei wird die aktuelle Cursorposition als Eingabe-Cursorposition gesetzt und ein Zeichen von dieser Position am Bildschirm in den Akkumulator geholt, wofür SCRGET ($e632) herangezogen wird.

2. BGISC ($f16a): BASIN (oder auch GETIN) vom Bildschirm
   Dabei wird das INPUT/GET-Flag gesetzt und ein Zeichen über SCRGET ($e632) von der aktuellen Bildschirmposition geholt, die zuvor durch Übertragung von LNMX ($d5) nach INDX ($c8) definiert wurde.

3. $f179: BASIN (oder auch GETIN) von Datasette
   Dazu wird das nächste Byte aus dem Kassettenpuffer in den Akkumulator geholt; ist der Kassettenpuffer bereits vollständig ausgelesen, so wird zuerst ein neuer Datenblock von Kassette in den Puffer geholt. Dies erledigt die JTGET-Unterroutine ($f199). Ein File-Ende wird nach dem JTGET-Aufruf erkannt und durch Setzen des EOF-Status im Statusbyte des Kernal berücksichtigt.
   Die JTGET-Routine folgt zwar direkt im Speicher, wird aber aus Gründen der Übersichtlichkeit erst nach Sonderbehandlung (4) beschrieben.

4. BSIRS ($f1b8): BASIN von RS232
   Für die BASIN-Eingabe von RS232 wird zunächst die GETRS-Behandlung aufgerufen. Tritt dabei ein anderes Byte als $00 auf, wird dieses als Ergebnis zurückgegeben. Andernfalls wird die Endmarkierung mit einer Sonderbehandlung quittiert, in welcher der Wert $0d (CR, Carriage Return) zurückgegeben wird, wie Sie es von BASIN ($ffcf → $f157) kennen.

JTGET ($f199): nächstes Byte aus Kassettenpuffer in Akkumulator holen

Diese Routine erhöht den Zeiger auf das nächste Byte im Kassettenpuffer, da dieser um 1 Byte entleert werden soll. In der Regel wird das dadurch gewonnene Byte als Ergebnis verwendet. Ist der Puffer jedoch inhaltslos, so liest ein Aufruf von RBLK ($f841) den nächsten Datenblock von Kassette in den Puffer ein. Danach initialisiert JTGET ($f199) den BUFPNT-Offset für den Kassettenpuffer wieder mit $00 und ruft sich dann selbst auf, um gleich das erste Byte des neu eingelesenen Datenblockes zu verwenden.

BSOUT ($f1ca): Routine zum Kernal-Einsprung $ffd2

Dies ist die bei weitem am häufigsten verwendete Betriebssystemroutine. Sie unterscheidet in ihrer Abarbeitung nach dem aktuellen Ausgabegerät:

1. SCROUT ($e716): BSOUT auf Bildschirm
   Dazu wird die SCROUT-Routine von $f1d2 aus aufgerufen.

2. IECOUT ($eddd): BSOUT auf IEC-Bus
   Hierfür ist die IECOUT-Routine wegen $f1d8 zuständig.

3. $f1e5: BSOUT auf Datasette
   Hier wird das Ausgabebyte in den Kassettenpuffer geschrieben – sofern da noch Platz ist. Ist der Kassettenpuffer bereits voll, wird er zuerst auf die Kassette »entleert« und nimmt dann das neue Ausgabezeichen gleich als erstes Byte auf.

4. $f017: BSOUT auf RS232
   Die Adresse $f017 ist ein Einsprung in BSORS ($f014); durch den um 3 Byte späteren Einsprung, der von $f208 aus erfolgt, wird das Starten der RS232-NMI-Routine übersprungen.

CHKIN ($f20e): Routine zum Kernal-Einsprung $ffc6

Damit die Eingabe von einem beliebigen File erfolgen kann, wird dieses File als aktuelles Eingabefile über CHKIN ($ffc6 → $f20e) eingestellt. Existiert kein File mit der in X enthaltenen Nummer, tritt der I/O ERROR #3 (FILE NOT OPEN) auf.

Dem Betriebssystem selbst genügt dabei, wenn die Filenummer nach DFLTN ($99) kommt; in manchen Ausnahmen will aber auch das anzusprechende Gerät informiert sein.

1. CKIRS ($f04d): CHKIN für RS232
   Diese Routine ist an der entsprechenden Stelle dokumentiert und wird aus CHKIN ($ffc6 → $f20e) bei $f227 über JMP angesprungen.

2. CKITAP ($f22a): CHKIN für Datasette
   Bei Datasetteneingaben ist zuerst sicherzustellen, daß auch eine Eingabe-Sekundäradresse vorliegt. Andernfalls erfolgt die Meldung NOT INPUT FILE (I/O ERROR #6).
   Die Datasette selbst, die ja kein »intelligenter Massenspeicher« wie die Floppy ist und nur vom Computer gesteuert wird, nimmt keinerlei Kenntnis von der CHKIN-Ausführung.

3. SDFLTN ($f233): CHKIN durch Setzen von DFLTN; für Tastatur/Bildschirm
   Diese Routine dient auch für die anderen CHKIN-Behandlungen als Routinenabschluß. Bei Tastatur oder Bildschirm genügt jedoch SDFLTN ($f233) völlig.

4. CKISER ($f237): CHKIN für IEC-Bus
   Dazu wird zunächst das TALK-Signal gesendet; bei einer Geräteadresse mit gesetztem Bit 7 wird zusätzlich »ATN high« übermittelt. Dies ist bei Druckern die Aufforderung, am Ende jeder Zeile den LF-Code ($0a) zu senden.
   In jedem Fall kommt dann die Sekundäradresse auf den seriellen Bus.

CKOUT ($f250): Routine zum Kernal-Einsprung $ffc9

Damit die BSOUT-Ausgabe auf ein anderes Gerät erfolgen kann, muß auf diesem ein geeignetes Ausgabefile existieren, dessen Filenummer im X-Register übermittelt wird. Ist dieses File noch nicht oder nicht mehr in der Filetabelle vorhanden, entsteht der I/O ERROR #3 (FILE NOT OPEN).

Andernfalls wird je nach gewünschtem Ausgabegerät die richtige Sonderbehandlung ausgelöst:

1. `CKORS ($efe1): CKOUT auf RS232`
   Diese Routine wird bei $f26c über JMP angesprungen.

2. `CKOTAP ($f26f): CKOUT auf Datasette`
   Hierbei muß sichergestellt werden, daß es sich um ein Ausgabefile handelt; liegt stattdessen die Sekundäradresse für Eingabefiles vor, wird mit I/O ERROR #7 (NOT OUTPUT FILE) abgebrochen.

3. `SDFLTO ($f275): CKOUT durch Setzen von DFLTO`
   Diese Behandlung reicht bei Bildschirm und Tastatur aus; sie dient gleichzeitig als Schlußbehandlung der anderen CKOUT-Behandlungen.

4. `CKOSER ($f279): CKOUT auf IEC-Bus`
   Dazu ergeht die LISTEN-Anforderung an das CKOUT-Gerät, worauf das Senden der Sekundäradresse folgt. War das angesprochene Gerät verfügbar, schließt SDFLTO ($f275) die CKOSER-Behandlung ab; andernfalls entsteht der I/O ERROR #5 (DEVICE NOT PRESENT).

CLOSE ($f291): Routine zum Kernal-Einsprung $ffc3

Ein File mit der im X-Register übergebenen Nummer schließt CLOSE ($ffc3 → $f291), indem es zum einen das File aus der Kernal-Filetabelle entfernt, zum anderen aber auch dem Gerät, auf dem das File geöffnet ist, das Schließen des Files mitteilt.

1. `$f2ab: CLOSE für RS232`
   Dabei wird noch der jeweilige RS232-Puffer (entweder der Ein- oder der Ausgabepuffer) wieder als Datenbereich freigegeben. Auch die CIA-Register werden initialisiert, da sie durch den RS232-NMI erheblich beeinflußt wurden.

2. `$f2c8: CLOSE für Datasette`
   Hierzu wird noch der letzte Datenblock auf Kassette geschrieben, auf den der Datenblock-Header »End Of Tape« – wenn gewünscht – folgt.

3. `$f642: CLOSE für IEC-Bus`
   Diese Sonderbehandlung wird von $f2ee über JSR aufgerufen; dahinter folgt im Speicher die Routine DELFLE ($f2f1):

4. `DELFLE ($f2f1): CLOSE durch Entfernen des Fileeintrages`
   Bei Tastatur/Bildschirm reicht diese DELFLE-Behandlung bereits zum korrekten Schließen des Files aus; den Sonderbehandlungen für die anderen Geräte dient DELFLE ($f2f1) lediglich als Abschluß, nachdem zuvor die Peripherie zum Schließen des Files veranlaßt wurde.

LOOKUP ($f30f): Offset einer Filenummer in Filetabelle ermitteln

Sollen die Geräte- und Sekundäradresse zu einem File mit der in X enthaltenen Nummer ermittelt werden, so ist »jsr lookup« dabei eine wertvolle Hilfe. Danach steht nämlich im X-Register nicht mehr die Filenummer, sondern der Offset dieses Files in der Filetabelle des Kernal (s. Kap. 3.3.8).

Gleichzeitig wird das Statusbyte zurückgesetzt.

JLTLK ($f314): späterer Einstieg in LOOKUP ($f30c)

Soll das Statusbyte seinen alten Wert beibehalten und nicht dem X-Register, sondern dem Akkumulator die Nummer eines zu suchenden Files entnommen werden, wird anstelle von LOOKUP ($f30c) der Einsprung JLTLK ($f314) gewählt.

Auch er liefert im X-Register den Offset des Files innerhalb der Filetabelle.

GETFLS ($f31f): Fileparameter anhand des File-Offsets entnehmen

Um aus der Kernal-Filetabelle, die aus den Einzeltabellen LAT (logische Filenummern, $0259–$0262), FAT (Geräteadressen, $0263–$026c) und SAT (Sekundäradressen, $026d–$0276) besteht, zu einem bestimmten File die logische Filenummer, die Geräte- und die Sekundäradresse entnehmen zu können, erwartet diese Routine im X-Register den File-Offset, der in der Regel von den Routinen LOOKUP ($f30f) und JLTLK ($f314) berechnet wird.

CLALL ($f32f): Routine zum Kernal-Einsprung $ffe7

Diese Routine löscht die Kernal-Filetabelle, indem sie die Anzahl der offenen Files mit 0 beziffert. Somit wird kein File mehr vom Kernal als offen betrachtet. Auch die eingestellten Ein-/Ausgabegeräte werden zurückgesetzt, wobei auf den IEC-Bus sogar das entsprechende Signal (UNLISTEN oder UNTALK) gesendet wird. Ein Schließen der Files seitens der Peripheriegeräte erfolgt also nicht, d.h. die Floppy würde eines der berüchtigten »Sternchen-Files« (*PRG, *SEQ, . . .) erzeugen.

CLALL ($ffe7 → $f32f) ist also kein vollwertiger Ersatz für CLOSE ($ffc3 → $f291); normalerweise setzt man CLALL ($ffe7 → $f32f) gleich am Anfang eines Programms zum Aufräumen der Filetabelle ein.

OPEN ($f34a): Routine zum Kernal-Einsprung $ffc0

Obwohl diese Routine keine Parameter in Registern erwartet – die Filespezifikationen wurden durch die Routinen SETLFS und SETNAM vorbereitet –, hat OPEN ($ffc0 → $f34a) von allen Kernal-Einsprüngen unbestritten das reichhaltigste Angebot an potentiellen Fehlerquellen. Dies sind die drei interessantesten Möglichkeiten:

- I/O ERROR #6 (NOT INPUT FILE), wenn 0 als Filenummer angegeben wurde
- /O ERROR #2 (FILE OPEN), wenn das zu öffnende File bereits in der Filetabelle steht
- I/O ERROR #1 (TOO MANY FILES), wenn die Kapazität der Filetabelle bereits voll ausgeschöpft ist

Normalerweise liegt jedoch kein Problem vor, und die Fileparameter können in die Filetabelle übertragen werden. Dabei entsteht mit einer einzigen Ausnahme keine Veränderung: Bit 5 und 6 in der Sekundäradresse werden gesetzt.

Daraufhin sind dann gerätespezifische Sonderbehandlungen erforderlich, wenn es sich beim anzusprechenden Gerät nicht um Ta-statur oder Bildschirm handelt.

1. `$f37f: OPEN auf IEC-Bus`
   Dazu wird die Routine IECOPN ($f3d5) aufgerufen, die an gegebener Stelle in diesem Kapitel beschrieben ist.

2. `$f388: OPEN auf RS 232`
   Hierfür wird RSOPEN ($f409) angesprungen; die Dokumentation finden Sie am dazugehörigen Platz.

3. `$f38b: OPEN auf Datasette`
   Hierbei tritt ein I/O ERROR #9 (ILLEGAL DEVICE NUMBER) auf, wenn kein Kassettenpuffer existieren sollte, d.h. wenn der herkömmliche Kassettenpuffer blockiert ist.
   Danach wird eine Unterscheidung zwischen Schreib- und Lesefiles getroffen:

3a. `$f399: OPEN für Lesefiles auf Datasette`
   Hierzu wird auf das Drücken der PLAY-Taste am Datenrekorder gewartet, wozu den Benutzer der Text »PRESS PLAY ON TAPE« auffordert.
   Auch die Meldung »SEARCHING« mit eventueller Angabe des Filenamen wird daraufhin ausgegeben. Liegt kein Filename vor (Länge = 0), so wird das nächste File auf Datasette geöffnet (Behandlung ab $f3af), wobei der Header-Block eingelesen und angezeigt wird. Wurde ein bestimmter Filename angegeben, so wird nach diesem gesucht; ist er nicht vor der End-Of-Tape-Markierung zu finden, löst dies einen I/O ERROR #4 (FILE NOT FOUND) aus.

3b. `$f3b8: OPEN für Schreibfiles auf Datasette`
   Hierzu wird nach Warten auf <RECORD & PLAY> der Anfangsblock des Files mit der Headermarke $04 auf Band geschrieben. Der Offset für den Kassettenpuffer wird hinter diesen Header gesetzt, damit der Header vor dem Überschreiben durch Filedaten geschützt ist.

IECOPN ($f3d5): File auf IEC-Bus öffnen

Diese Unterroutine von OPEN ($ffc0 → $f34a) bricht bei einer Sekundäradresse über $7f – also wenn Bit 7 gesetzt ist – ab, weil dann kein Filename gesendet werden muß. Dies ist natürlich auch dann der Fall, wenn der Filename fehlt, da die Länge des Filenamens mit 0 angegeben ist.

Andernfalls wird über LISTEN ($ed0c) und SECOND ($edb9) das Gerät angesprochen und in einer IECOUT-Schleife der Filename byteweise übermittelt, bis schließlich das UNLISTEN-Signal die Übertragung abschließt.

RSOPEN ($f409): File auf RS232 öffnen

Wie IECOPN ($f3d5), ist auch RSOPEN ($f409) eine Unterroutine von OPEN ($ffc0 → $f34a). Sie initialisiert zunächst die CIA-Register für die RS232-Datenübertragung und entnimmt dann dem Filenamen die Übertragungsparameter (Kontroll-, Befehls-, Zeit- und Statusregister). Dadurch sind sämtliche Einstellungen (z.B. Übertragungsrate) eindeutig definiert, oder können zumindest daraus berechnet werden (z.B. Anzahl der Bits pro Wort).

Ist allerdings kein Filename vorhanden, werden die Standardeinstellungen verwendet.

Danach wird der richtige Timer-Verzögerungswert (abhängig von Baudrate und C64-Version – PAL oder NTSC) eingestellt.

Mit am wichtigsten ist die Schlußbehandlung (ab $f45c), in welcher je nach Bedarf ein Ein- oder Ausgabepuffer im Speicher gebildet wird.

ICIARS ($f483): CIA-Register nach RS232-Betrieb initialisieren

Um die CIA-Register nach den Veränderungen durch den RS232-NMI wieder in den Initialisierungszustand zu versetzen, ist diese Routine vorhanden.

Sie initialisiert auch ENABL ($02a1), einen Hilfsspeicher der RS232-Routinen, der mit dem Interrupt-Kontrollregister korrespondiert.

LOAD ($f49e): Routine zum Kernal-Einsprung $ffd5

Zunächst wird die Ladeadresse, also die Adresse, an welche das File geladen werden soll, aus X/Y in den Zeiger $c3/$c4 übertragen. Dann erfolgt ein Sprung über den Vektor ILOAD ($0330/$0331) zur standardmäßig vorgesehenen Routine $f4a5.

Diese LOAD/VERIFY-Routine merkt sich als erstes die gewünschte Arbeitsweise als Flag in $93: Wurde im Akku $00 übergeben, soll ein File geladen werden, ansonsten soll es verifiziert, also mit einem File auf Diskette oder Kassette verglichen werden.

Dann wird in Abhängigkeit vom Ladegerät fortgefahren, wobei ein Ladevorgang von Tastatur, RS232 oder Bildschirm mit der Mel-

dung I/O ERROR #9 (ILLEGAL DEVICE NUMBER) »abgeschmettert« wird.

Es bleiben also nur zwei Sonderbehandlungen übrig: eine für IEC-Bus-Geräte und eine für Datasette.

1. `$f4b8: LOAD/VERIFY für IEC-Bus`

Zunächst wird ein nicht vorhandener Filename mit I/O ERROR #8 (MISSING FILENAME) quittiert, weil dieser nur bei Datasette optional ist.

Regulär folgt jedoch die Ausgabe der Meldung »SEARCHING FOR <name>«. Dann wird das einzulesende File über IECOPN ($f3d5) mit Sekundäradresse $60 (0 + Offset) am IEC-Bus geöffnet, belegt jedoch keinen Eintrag in der Filetabelle des Kernal, da die eigentliche OPEN-Routine ($ffc0) bewußt gemieden wird.

Daraufhin wird das Ladegerät durch das TALK-Signal und die Sekundäradresse zum Senden von Daten aufgefordert. Ist beim Auslesen der absoluten Ladeadresse des Programms nach $ae/$af keine Antwort des angesprochenen Gerätes feststellbar, wird der I/O ERROR #4 (FILE NOT FOUND) mitgeteilt.

Bevor nun die eigentliche Datenübertragung beginnen kann, muß noch die effektive Anfangsadresse des Lade-/Verifizier-Vorgangs definiert sein, die entweder die in X/Y übergebene »relative« Ladeadresse (gespeichert in $c3/$c4) oder die im File enthaltene »absolute« Ladeadresse (hier in $ae/$af enthalten) ist.

Darüber entscheidet einzig und allein die Sekundäradresse: Ist diese 0, so wird die relative Ladeadresse aus $c3/$c4 nach $ae/$af übertragen. Dieser Hilfszeiger $ae/$af weist im weiteren Verlauf immer auf das aktuelle Byte im Speicher.

Nach Ausgabe der LOADING-Meldung wird in einer Schleife das File byteweise in den Speicher geholt beziehungsweise mit dem Speicher verglichen. Am Ende des Files (EOF) wird durch Senden von UNTALK und anschließendes IECCLS ($f642) der Ladevorgang beendet.

Abbildung 4.28 ist ein Flußdiagramm der LOAD/VERIFY-Routine, an dem vor allem die Schleifenstruktur von LOAD ($ffd5 → $f49e) leicht nachvollziehbar ist.

2. `$f539: LOAD/VERIFY für Datasette`

Die Meldung I/O ERROR #9 (ILLEGAL DEVICE NUMBER) tritt gleich zu Beginn auf, wenn der Kassettenpuffer nicht verfügbar ist.

Normalerweise wird aber das Öffnen eines Files auf Kassette wie über OPEN ($ffc0) bewirkt, wobei jedoch das Eintragen in die Filetabelle umgangen wird. Ist dann erst einmal das einzulesende File offen, kann die Anfangsadresse des einzulesenden Programms bei einer Headermarke $03 (Maschinenprogramm) aus dem Headerblock nach $c3/$c4 entnommen werden. Bei relativem Laden (andere Headermarke als $03) wird jedoch die in $c3/$c4 enthaltene Adresse nicht mehr geändert, sondern gilt als endgültige Ladeadresse.

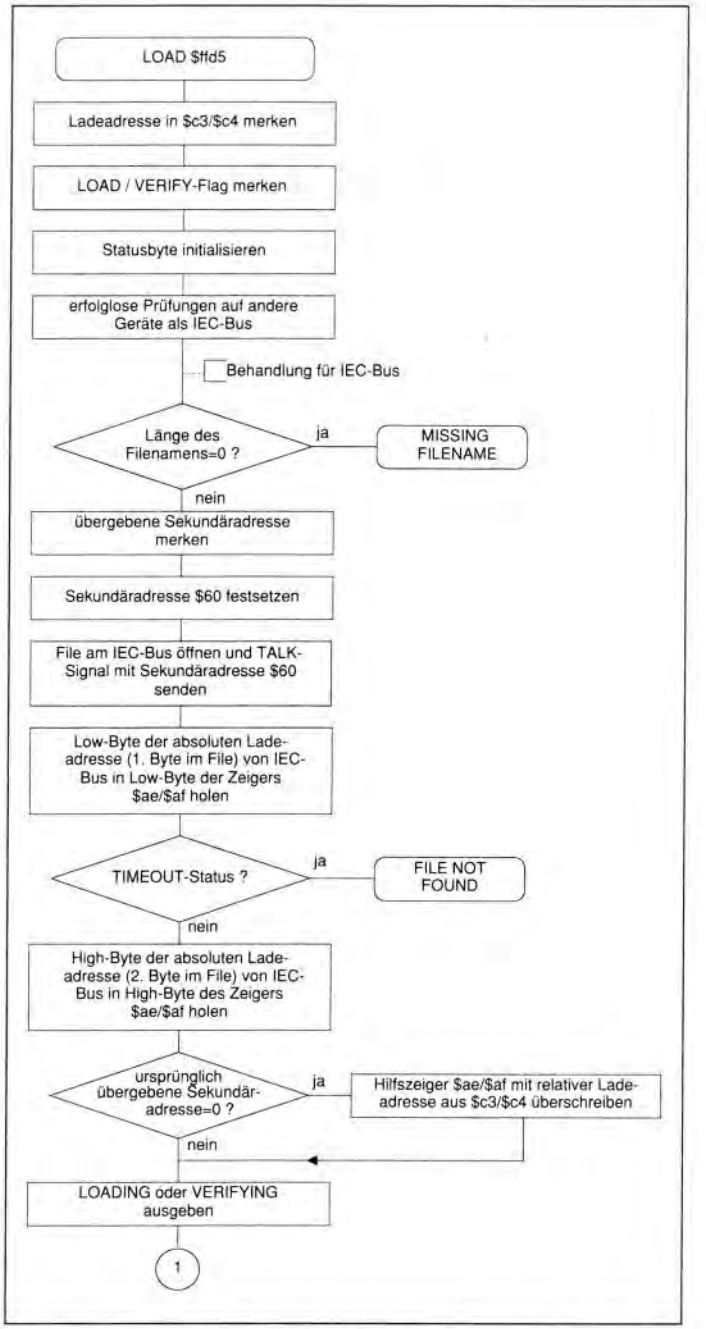

Abbildung 4.28: Die LOAD/VERIFY-Routine für den IEC-Bus (Teil 1)

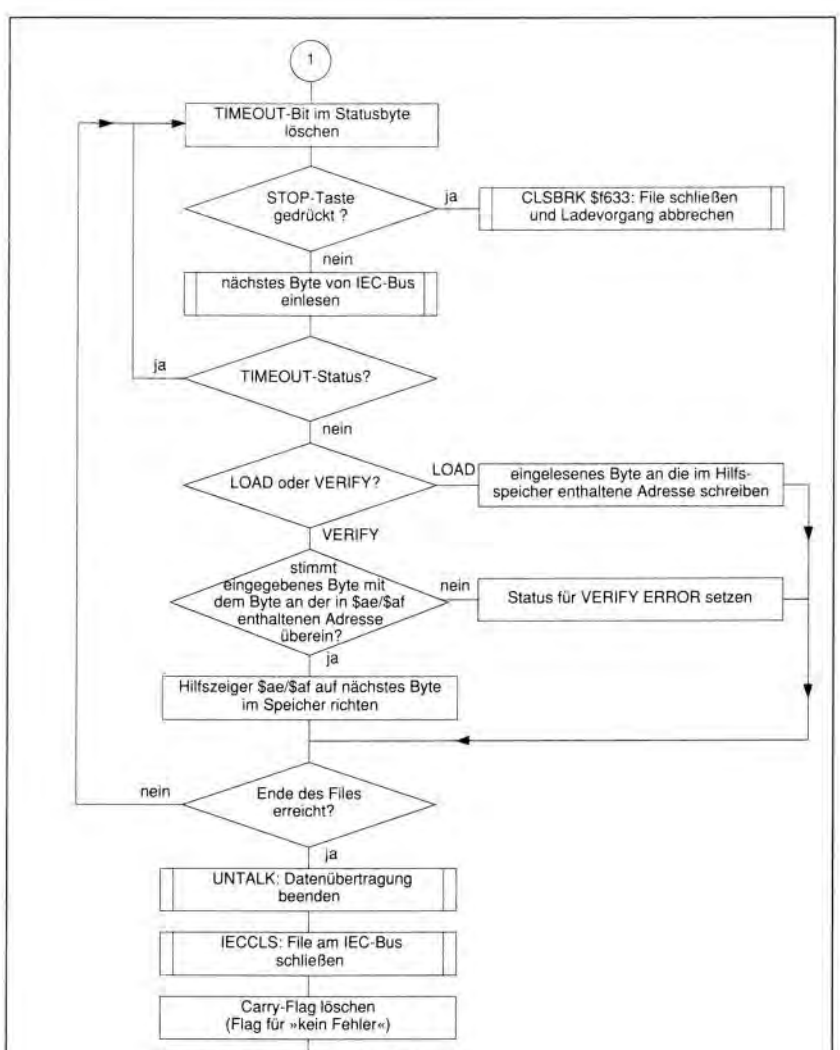

Abbildung 4.28: Die LOAD/VERIFY-Routine für den IEC-Bus (Teil 2)

In jedem Fall wird dann die Endadresse für den Ladevorgang aus der im Headerblock angegebenen Programmlänge und der Ladeadresse errechnet und in $ae/$af gemerkt.

Dann wird nach Ausgabe der LOADING-Meldung ein File über die TPREAD-Routine ($f84a, siehe dort) eingelesen und anschließend die Endadresse des Ladevorgangs au $ae/$af zur Rückgabe nach X/Y eingeholt.

SRCMSG ($f5af): Ausgabe der SEARCHING-Meldung im Direktmodus

Beim Laden/Verifizieren eines Programms mu dieses zuerst gesucht werden. Da dieser Vorgan einige Zeit dauern kann, wird der Anwender durc SEARCHING- und LOADING-Meldungen auf der laufenden gehalten. Diese Routine dient zur Ausgab der SEARCHING-Meldung, die jedoch nur i Direktmodus ausgegeben wird; im Programm-Modu erfolgt ein Rücksprung ohne Textausgabe.

Auf jeden Fall wird der Text »SEARCHING gedruckt; stellt sich dann noch heraus, daß ei Filename existiert, so kommt zusätzlich der Tex »FOR« auf den Bildschirm, worauf die byteweis Ausgabe des Filenamens folgt.

Durch Eingabe von »SYS 62895« (#62895 $f5af) kann man somit diese Meldung erzwinge um den letzten verwendeten Filenamen zu erfahren ein ganz netter Trick, der nicht nur Einsteiger nützliche Dienste erweist.

LOADNG ($f5d2): Ausgabe von LOADING oder VERIFYING

Da LOAD und VERIFY in einer einzigen Routin zusammengefaßt sind, muß bei der Ausgabe de Steuermeldung zwischen LOADING und VERIFY ING unterschieden werden. Genau dies erledig LOADNG ($f5d2) unter Verwendung der Routin $f12b (Ausgabe einer Systemmeldung); ausschlag gebend ist dabei das LOAD/VERIFY-Flag $93.

SAVE ($f5dd): Routine zum Kernal-Einsprung $ffd8

Beim Abspeichern eines Programmes werden di Parameter wie folgt übergeben:

- SETLFS ($ffba) und SETNAM ($ffbd) definiere das File.
- Bei »jsr save« enthält das Registerpaar X/Y di Endadresse des abzuspeichernden Bereiches (plu 1, da die Adresse in X/Y die erste nicht mehr zu speichernde Adresse darstellen soll) und der Akkumulator ein Zeropage-Adresse, ab welcher wiederum die Anfangsadresse de SAVE-Bereiches im Low-High-Format steht.

Die Endadresse legt die SAVE-Routine zunächst in $ae/$af und di Anfangsadresse in $c1/$c2 ab. Dann wird über den Vektor ISAVE

($0332) verzweigt, der in unverändertem Zustand nach $f5ed führt. Dort wird je nach gewünschtem Gerät eine Sonderbehandlung aufgerufen, wobei jedoch Tastatur, RS 232 und Bildschirm mit I/O ERROR #9 (ILLEGAL DEVICE NUMBER) quittiert werden. Für Datasette und Diskettenlaufwerk (am IEC-Bus), die beiden SAVE-Medien, sind also unterschiedliche Routinen erforderlich. Die IEC-Bus-Routine ist dabei erheblich kürzer, da das DOS (Disk Operating System, »Diskettenbetriebssystem«) die Arbeit des Kernal auf das Senden der Bytes reduziert.

1. `$f5fa: SAVE auf IEC-Bus`

Als Sekundäradresse wird hierzu $61 festgelegt (Sekundäradresse für Speichervorgänge). Liegt jedoch kein Filename vor, entsteht der I/O ERROR #8 (MISSING FILENAME), da der Filename nur bei Datasette optional ist. Andernfalls wird ein File am IEC-Bus geöffnet (IECOPN $f3d5), wozu jedoch kein Eintrag in der Filetabelle erforderlich ist, und die Meldung »SAVING <filename>« ausgegeben. Danach ergeht die LISTEN-Aufforderung mitsamt Sekundäradresse $61 an das entsprechende Gerät. Zur Initialisierung vor der SAVE-Schleife wird außer dem Y-Offset für die indizierte Adressierung noch der Hilfszeiger $ac/$ad, der immer auf das aktuelle Byte im Speicher weist, mit der Startadresse initialisiert, die sich in $c1/$c2 bereits vor dem Sprung über den SAVE-Vektor befunden hat. Vor der SAVE-Schleife kommen noch das Low- und das High-Byte der Startadresse als Anfang des Files auf den IEC-Bus, um im File eine absolute Ladeadresse anzugeben. Die SAVE-Schleife schreibt dann den Speicherbereich byteweise auf Diskette, wobei nach jedem Byte eine Abfrage der STOP-Taste erfolgt. Abbildung 4.29 stellt die SAVE-Routine für den IEC-Bus grafisch dar.
Als Unterprogramm zum Schließen eines Files dient dabei

IECCLS ($f642): File am IEC-Bus schließen

Durch den Einsprung bei $f63f wird zusätzlich vor dem eigentlichen Schließen des Files das UNLISTEN-Signal gesendet.

2. `$f65f: SAVE auf Datasette`

Als erstes wird geprüft, ob der Kassettenpuffer verfügbar ist; wenn nicht, wird die Meldung I/O ERROR #9 (ILLEGAL DEVICE NUMBER) ausgelöst. Nach dem Warten auf <RECORD & PLAY> und der Meldung »SAVING <filename>« wird die richtige Headermarke aus der Sekundäradresse ermittelt:

Sekundäradresse $00 oder $02:	Headermarke $01 (Anfang eines Basic-Programms)
Sekundäradresse $01 oder $03:	Headermarke $03 (Anfang eines Maschinenprogramms)

Diese Headermarke wird durch Aufruf der Routine TAPEHE ($f76a) auf Kassette geschrieben, woraufhin die Daten des Files abgespeichert werden. Bei einer Sekundäradresse $02 oder $03 folgt darauf das Anbringen der End-Of-Tape-Markierung, was wiederum TAPEHE ($f76a) übernimmt.

SAVING ($f68f): Ausgabe der Systemmeldung SAVING

Diese Hilfsroutine gibt außer dem Text »SAVING« auch den Filenamen aus, wofür allerdings in SRCMSG ($f5af) bei $f5c1 eingestiegen wird.

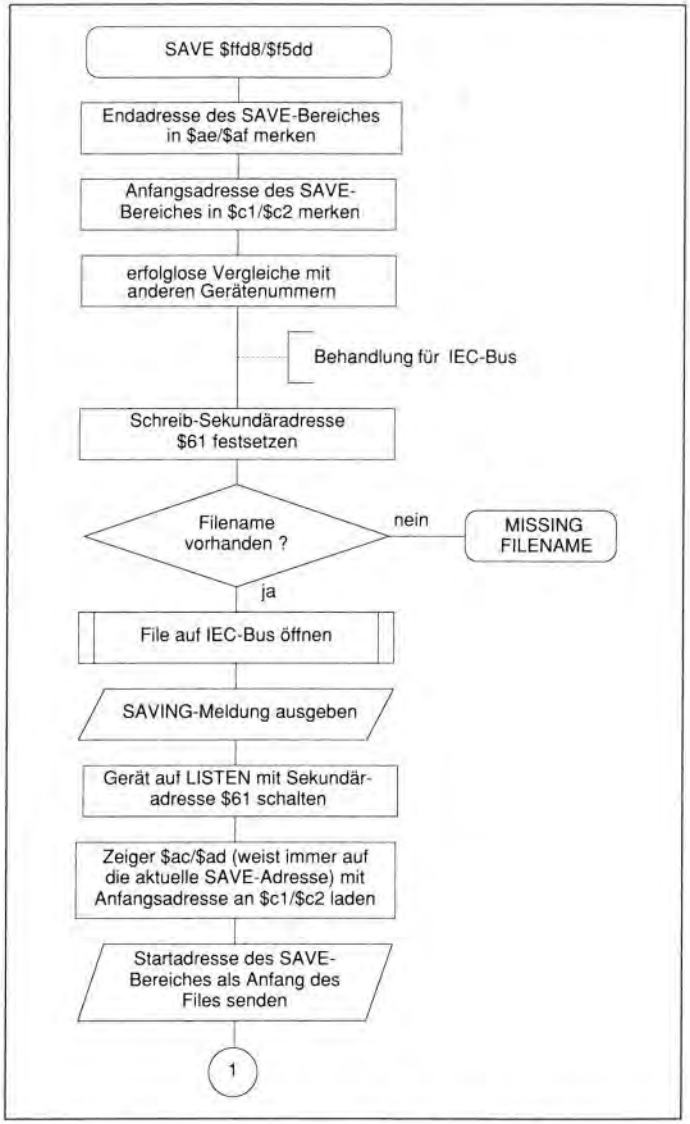

Abbildung 4.29: Die SAVE-Routine für den IEC-Bus (Teil 1)

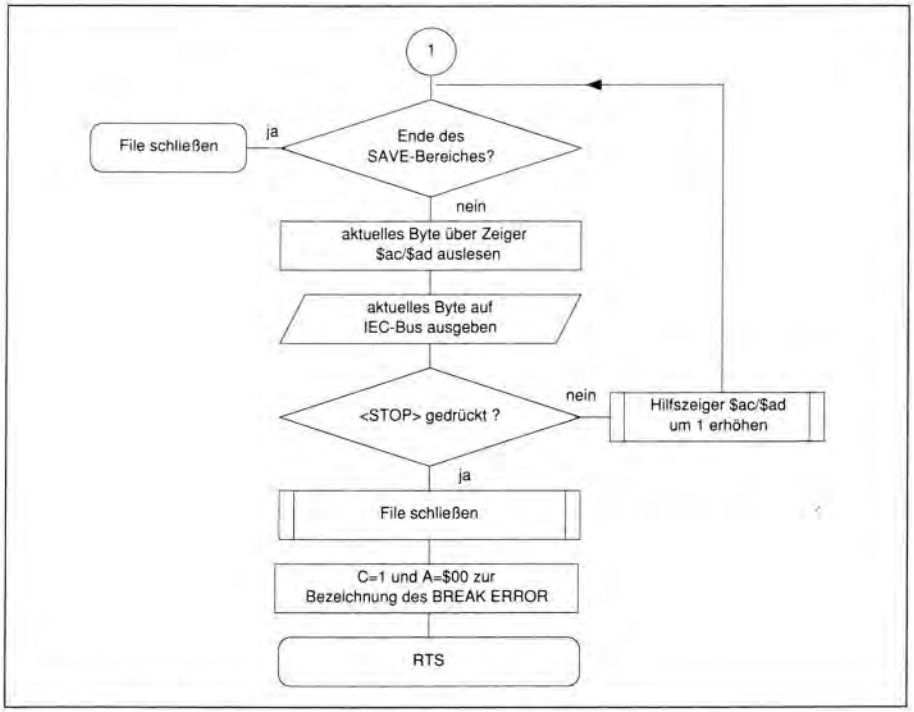

Abbildung 4.29: Die SAVE-Routine für den IEC-Bus (Teil 2)

UDTIM ($f69b): Routine zum Kernal-Einsprung $ffea

Diese Routine inkrementiert zunächst die Systemuhr (TI/TI$) um 1 »jiffy« (1/50 Sekunde). Wird dabei auf 24 Uhr erhöht, muß der Übertrag durch Umstellung auf 0 Uhr berücksichtigt werden. Daraufhin wird auf jeden Fall die STOP-Taste abgefragt; UDTIM ($ffea → $f69b) ist nämlich grundlegender Bestandteil des Systeminterrupt. Nach UDTIM ($ffea → $f69b) befindet sich in STKEY ($91) das Flag, ob die STOP-Taste gedrückt wurde (STKEY = $7f) oder nicht (STKEY = $00). Die Kernal-Routine STOP ($ffe1) stützt sich auf die richtige Einstellung von STKEY ($91); UDTIM ($ffea → $f69b) ist somit Voraussetzung für STOP ($ffe1). Soll in einem selbstprogrammierten Interrupt nicht die Systemuhr weitergezählt, wohl aber die STOP-Taste abgefragt werden, so ist bei $f6bc einzusteigen.

RDTIM ($f6dd): Routine zum Kernal-Einsprung $ffde

Nach Setzen des Interrupt-Disable-Flags kann die Systemuhr als Jiffy-Anzahl (Anzahl in 1/60 Sekunden) nach A/X/Y geholt werden, wobei A das niedrigst-, X das mittel- und Y das höchstwertige Register ist. Um einen eigenen RTS-Befehl für RDTIM ($ffde → $f6dd) »wegzurationalisieren«, folgt im Speicher SETTIM ($ffdb → $f6e4), wo die soeben eingelesene Zeit erneut gesetzt wird. Auch das wiederholte Setzen des Interrupt-Flags bleibt dann ohne Wirkung, wichtig sind nur das Löschen des Interrupt-Flags bei $f6eb sowie der RTS-Befehl bei $f6ec.

SETTIM ($f6e4): Routine zum Kernal-Einsprung $ffdb

Nach Setzen des Interrupt-Disable-Flags kann die Systemuhr als Jiffy-Anzahl (Anzahl in 1/60 Sekunden) gemäß A/X/Y gesetzt werden, wobei A das niedrigst-, X das mittel- und Y das höchstwertige Register ist. Anschließend wird das Interrupt-Flag wieder gelöscht und über RTS an die aufrufende Routine zurückgekehrt.

STOP ($f6ed): Routine zum Kernal-Einsprung $ffe1

Ist STKEY ($91) im Interrupt auf $7f (Flag für »<STOP> gedrückt«) gestellt worden, wird von STOP ($ffe1 → $f6ed) Z=1 und C=1 zurückgegeben, die Filetabelle gelöscht und der Tastaturpuffer als »leer« gekennzeichnet. Wurde <STOP> nicht gedrückt, so wird Z=0 und C=0 zurückgegeben. Stillschweigend wird die interruptgesteuerte STOP-Abfrage in der UDTIM-Routine ($ffea → $f69b) vorausgesetzt.

$f6fb–$f72b: Ausgabe der Meldung I/O ERROR #. . .

Hierfür stehen zunächst neun verschiedene Einsprünge für die neun verschiedenen I/O-ERRORs zur Verfügung. Diese Einsprünge laden jeweils die richtige Fehlernummer in den Akkumulator und überspringen durch BIT-Tricks die darauffolgenden LDA-Befehle. Nach Initialisierung der I/O-Geräte und Ausgabe der Systemmeldung »I/O ERROR #« wird die Fehlernummer durch Umwandlung in den ASCII-Code ausgegeben. Vor dem RTS-Rücksprung wird noch das Carry-Flag gesetzt (Flag für »Fehler aufgetreten«) und die Fehlernummer (zuvor auf den Stapel gerettet) in den Akkumulator geladen.

Hier eine selbsterklärende Aufstellung der einzelnen I/O-ERROR-Einsprünge:

```
IOERR1 ($f6fb): I/O ERROR #1 (too many files)
IOERR2 ($f6fe): I/O ERROR #2 (file open)
IOERR3 ($f701): I/O ERROR #3 (file not open)
IOERR4 ($f704): I/O ERROR #4 (file not found)
IOERR5 ($f707): I/O ERROR #5 (device not present)
```

```
IOERR6 ($f70a): I/O ERROR #6 (not input file)
IOERR7 ($f70d): I/O ERROR #7 (not output file)
IOERR8 ($f710): I/O ERROR #8 (missing filename)
IOERR9 ($f713): I/O ERROR #9 (illegal device
                             number)
```

GETFHD ($f72c): nächsten Header auf Datasette öffnen und melden

Diese Hilfsroutine liest zuerst den nächsten Block in den Kassettenpuffer ein; anhand der Headermarke wird dann festgestellt, ob es sich um einen Anfangsblock zu einem File handelt oder nicht:

Header $01:	Anfang eines Basic-Programms	→ FOUND-Meldung
Header $02:	Fortsetzungsblock eines Files	→ weiter suchen
Header $03:	Anfang eines Maschinenprogramms	→ FOUND-Meldung
Header $04:	Anfang eines Datenfiles	→ FOUND-Meldung
Header $05:	End Of Tape (Band-Ende)	→ Abbruch der Routine

Hinter der FOUND-Meldung, deren Ausgabe bei $f74b beginnt, wird noch der Filename byteweise ausgedruckt, wobei jedoch nur die ersten 16 Zeichen berücksichtigt werden; weitere Zeichen können aber durchaus im Kassettenpuffer stehen! Manche Programme verwenden diese Inkonsequenz des Betriebssystems als Kopierschutz, indem sie einen Filenamen, der länger als 16 Zeichen ist, bis auf das letzte Byte abfragen.

Vor dem Rücksprung wird übrigens noch auf Drücken von <CBM> oder <SPACE> in einem begrenzten Zeitraum gewartet.

TAPEHE ($f76a): WBLK-Routine für den Anfangsblock eines Programmfiles

Diese Routine ist nicht mit WBLK ($f864) zu verwechseln! Bei $f76a wird lediglich eine im Akkumulator angegebene Headermarke mit Anfangs- und Endadresse eines SAVE-Bereiches in den Kassettenpuffer geschrieben, in den auch der Filename übertragen wird. Daraufhin wird der Kassettenpuffer als Datenblock auf Kassette abgelegt.

GETBFA ($f7d0): Adresse des Kassettenpuffers holen und testen

GETBFA ($f7d0) liest in X- und Y-Register die Anfangsadresse des Kassettenpuffers ein. Ist der Kassettenpuffer blockiert, so ist als Anfangsadresse ein Wert unter $0200 angegeben; um dies festzustellen, wird das High-Byte (Y-Register) unmittelbar vor dem Rücksprung mit dem High-Byte von $0200, nämlich 2, verglichen. Anhand des Carry-Flags ermittelt eine aufrufende Routine also, ob der Kassettenpuffer frei ist (C=1) oder nicht (C=0).

BFSAEA ($f7d7): Kassettenpuffer als Speicherbereich festsetzen

Beim Schreiben oder Lesen von Daten auf Kassette spielen die Routinen TPREAD ($f84a) und TPWRIT ($f870) eine elementare Rolle; sie erwarten in $c1/$c2 den Anfang und in $ae/$af das Ende eines Speicherbereiches, der auf Band geschrieben werden soll. Dies ist entweder ein Speicherbereich, in welchem ein Programm liegt, oder aber der Kassettenpuffer. Für die Routinen RBLK ($f841) und WBLK ($f864), welche den Kassettenpuffer einlesen bzw. schreiben, dient BFSAEA ($f7d7) dabei als Unterprogramm zum Stellen der Zeiger $c1/$c2 und $ae/$af auf Anfang und Ende des Kassettenpuffers, damit die anschließende Ausführung von TPREAD/TPWRIT das gewünschte Ergebnis bringt.

BFSAEA ($f7d7) stützt sich zunächst auf GETBFA ($f7d0), um die Anfangsadresse zu ermitteln und schreibt dann deren Low-Byte nach $c1 (Low-Byte von $c1/$c2); dazu wird $c0, die Größe des Kassettenpuffers, addiert, und das Ergebnis als Low-Byte von $ae/$af gesetzt. Ein eventueller Übertrag wird nach dem Setzen des High-Bytes der Anfangsadresse ($c2) durch Erhöhung des High-Bytes der Endadresse ($af) berücksichtigt.

SRCTFL ($f7ea): vorgegebenes File auf Datasette suchen

Um ein durch den Filenamen definiertes File auf Band zu finden, wird SRCTFL ($f7ea) aufgerufen. Diese Routine liest solange den nächsten Header von Datasette ein, bis der darin enthaltene Filename mit dem aktuellen Filenamen in allen Bytes übereinstimmt. Eine End-Of-Tape-Markierung wird daran erkannt, daß der GETFHD-Aufruf bei $f7ea außer dem gesetzten Carry (positives Ergebnis beim Vergleich der Headermarke mit $05) auch die Headermarke $05 im Akkumulator mitteilt; da diese Kombination aus C=1 und A=5 für das aufrufende Programm praktischerweise gleichzeitig einen I/O ERROR #5 (FILE NOT FOUND) bezeichnet, genügt ein einfacher RTS-Rücksprung.

TBFUL ($f80d): Test auf freien Platz im Kassettenpuffer

Diese Hilfsroutine erhöht den Offset auf das aktuelle Byte im Kassettenpuffer; ist der maximal zulässige Offset ($bf) schon überschritten, wird mit gesetztem Carry-Flag zurückgekehrt, woran die aufrufende Routine erkennt, daß kein Platz mehr im Kassettenpuffer frei ist.

Auf jeden Fall steht in X/Y danach die Adresse des Kassettenpuffers.

WTPLAY ($f817): Warten auf PLAY-Taste der Datasette

WTPLAY ($f817) prüft, ob die PLAY-Taste an der Datasette gedrückt ist; wenn ja, wird mit gelöschtem Carry-Flag zurückgekehrt, andernfalls mit C=1 und A=0, wenn durch Auslösen der STOP-

Taste am Computer ein Abbruch (BREAK ERROR) erzwungen wurde.

Der WTPLAY-Ablauf wird durch die Meldungen »PRESS PLAY ON TAPE« und »OK« für den Anwender kommentiert.

TSPLAY ($f82e): PLAY-Taste an Datasette prüfen

Diese Routine liefert ein gelöschtes Zero-Flag, wenn die PLAY-Taste noch nicht gedrückt ist; andernfalls wird Z=1 zurückgegeben.

WTRCPL ($f838): <RECORD & PLAY> an Datasette erwarten

Zum Abspeichern von Daten ist es erforderlich, daß der Anwender die Tasten <RECORD> und <PLAY> an der Datasette einrasten läßt. Dies prüft die vorliegende Routine, die sich von WTPLAY ($f817) nur darin unterscheidet, daß der Text »PRESS RECORD & PLAY ON TAPE« statt »PRESS PLAY ON TAPE« ausgegeben wird. Ansonsten springt WTCRPL ($f838) sogar in WTPLAY ($f817) ein.

Dadurch wird von WTRCPL ($f838) auch zurückgekehrt, wenn nur die PLAY-, nicht aber die Aufnahmetaste eingerastet ist. Da es allerdings beim besten Willen keine Softwarelösung für die Prüfung der RECORD-Taste gibt, darf man dem Betriebssystem nichts vorwerfen.

RBLK ($f841): Datenblock von Datasette in Kassettenpuffer einlesen

Das Einlesen eines Datenblocks in den Kassettenpuffer vollzieht sich, indem der Kassettenpuffer als aktueller Speicherbereich an TPREAD ($f84a; folgt direkt im Speicher) übergeben wird. Zusätzlich wird das Statusbyte des Kernal initialisiert und das LOAD/VERIFY-Flag auf »LOAD« gestellt.

TPREAD ($f84a): Datenbereich von Datasette in Speicher einlesen

Der nächste Datenblock wird von TPREAD ($f84a) in den Speicherbereich eingelesen, der folgendermaßen definiert ist:

```
$c1/$c2  : Anfangsadresse
$ae/$af  : Endadresse (+1)
```

Dabei werden die Hilfszeiger für die Interrupt-Routine initialisiert, so daß daraufhin die Interruptroutine (READ $f92c) für Kassetten-Leseoperationen gestartet werden kann. Dies wiederum geschieht durch Schreiben der READ-Adresse $f92c in den IRQ-Vektor; die Kontrolle über den Interrupt hat die TAPE-Routine ab $f875 (allgemeine Kassettenbehandlung).

WBLK ($f864): Datenblock von Kassettenpuffer auf Datasette schreiben

Hierzu wird der Kassettenpuffer als abzuspeichernder Bereich gesetzt und auf <REORD & PLAY> gewartet, woraufhin die TPWRIT-Routine beginnt:

TPWRIT ($f870): Datenblock aus Speicher auf Datasette schreiben

Den abzuspeichernden Speicherbereich definieren dieselben Zeiger wie bei TPREAD ($f84a):

```
$c1/$c2  : Anfangsadresse
$ae/$af  : Endadresse (+1)
```

Dann wird er durch Starten der Interrupt-Routine WRTZ ($fc6a) geschrieben; die Routine WRTZ ($fc6a) schreibt zunächst die Synchronisation, bis sie auf ihre »Kollegin« WRTN ($fbcd) zum Schreiben der eigentlichen Daten umschaltet.

TAPE ($f875): allgemeine Kassettenbehandlung

Diese Routine steuert eine im Interrupt ablaufende Kassettenoperation, deren IRQ-Index im X-Register übergeben wird ($0e = read $f92c; $08 = wrtz $fc6a).

TSSTOP ($f8d0): Prüfung der STOP-Taste der Tastatur während Kassettenoperationen

Diese Routine prüft mittels Aufruf von STOP ($ffe1), ob die STOP-Taste der Tastatur gedrückt wurde. Wenn nicht, wird über RTS mit Z=0 zurückgekehrt. Andernfalls wird die Kassette gestoppt und dann mit C=1 und A=0 (Flags für BREAK ERROR) fortgefahren.

TSSTOP ($f8d0) ist also die Ergänzung der Routine STOP ($fff1) für die speziellen Bedürfnisse der Kassettenroutinen.

SETPIN ($f8e2): Datasette für Lesevorgang vorbereiten

Dazu wird unter anderem der Timer auf den richtigen Verzögerungswert gestellt. Gleichzeitig wird in die IRQ-Behandlung für die Datasette ($ff43) eingesprungen.

$f92c: IRQ-Routine »read«; serielles Lesen von Datasette

Diese IRQ-Routine erledigt die Ladeoperationen von TPREAD ($f84a), wobei die Daten bitweise anhand von Pulsen erkannt werden. Sind erst einmal alle Bits übertragen, wird daraus ein Byte gebildet und in den Speicher geschrieben. Aus Gründen der Datensicherheit wird dabei jedes Bit zweimal eingelesen, wobei keine Abweichung auftreten darf.

Auch eine Parität dient der Sicherstellung der korrekten Datenübertragung.

Für VERIFY existiert ab $fadf eine Sonderbehandlung.

Insgesamt erstreckt sich diese Routine bis $fb8d (!). Daran erkennt man schon, wie speicherplatzaufwendig die Kassettenroutinen sind, da ja die Datasette kein eigenes Betriebssystem wie die Floppy mit ihrem DOS (Disk Operating System) hat, und kann gut verstehen, warum viele Floppy-Speeder auf Kosten der Kassettenroutinen programmiert werden und dadurch Speicherplatz für unglaublich viele Funktionen gewinnen können.

STACUR ($fb8e): Hilfszeiger $ac/$ad initialisieren

Während des Ablaufes solcher I/O-Operationen wie LOAD und SAVE weist der Zeiger $ac/$ad immer auf das aktuelle Byte im Speicher. Diese Routine initialisiert ihn mit der Anfangsadresse, die dazu in $c1/$c2 enthalten sein muß.

NEWCH ($fb97): Register für serielles Lesen und Schreiben initialisieren

Diese Hilfsroutine initialisiert einige Hilfsspeicher, die für Kassettenoperationen – genauer gesagt: deren IRQ-Routinen – die Grundlage bilden, wie etwa das Paritätsbyte, um nur ein Beispiel zu nennen.

$fba6–$fbcc:Kassetten-Unterroutinen

Die an diesen Adressen liegenden Routinen senden eine Flanke (0- oder 1-Bit) beziehungsweise schließen eine Operation ab. Sie dienen als Unterprogramme für die Schreibe-IRQ-Routinen.

$fbcd: IRQ-Routine »wrtn«

Diese Routine zum Schreiben eines Speicherbereiches auf Kassette erstreckt sich insgesamt bis $fc69; sie arbeitet in zwei Durchläufen (Passes), da jedes Bit zweimal geschrieben wird.

Vor den Daten muß eine Synchronisation stehen, die eine andere IRQ-Routine auf Datasette sendet:

$fc6a: IRQ-Routine »wrtz«

Vor irgendwelchen Daten auf Kassette ist immer eine Synchronisation erforderlich, die in WRTZ ($fc6a) zunächst geschrieben wird; danach schaltet WRTZ ($fc6a) automatisch auf die IRQ-Routine WRTN ($fbcd) um, damit auch die Daten selbst auf die Kassette gelangen.

STPTAP ($fc93): Kassettenbetrieb beenden

Um den Kassettenbetrieb zu beenden, genügt es STPTAP ($fc93) nicht, nur den Motor auszuschalten. Auch die CIA-Register müssen wieder initialisiert sowie die normale IRQ-Routine eingeschaltet werden.

$fcb8: Einsprung zum Beenden des Kassettenbetriebs mit IRQ-Abschluß

Dieser Einsprung beendet über STPTAP ($fc93) den Kassettenbetrieb und springt dann zum IRQ-Abschluß für Kassettenoperationen ($fc54).

BSIV ($fcbd): IRQ-Vektor gemäß IRQ-Offset setzen

Diese Routine erwartet im X-Register einen Offset, um dann die gewünschte IRQ-Routine zu starten. Dabei sind folgende Offsets möglich:

$08 = wrtz $fc6a: Synchronisation vor Daten auf Kassette schreiben
$0a = wrtn $fbcd: Daten auf Kassette schreiben
$0c = nirq $ea31: normaler IRQ
$0e = read $f92c: Daten von Kassette lesen

Der Offset wird dabei von $fd93 an gezählt und bezieht sich somit auf eine ROM-Tabelle ab $fd9b ($fd93+$08 = Basis + niedrigster Offset).

TAPMOF ($fcca): Motor der Datasette ausschalten

Der Datasettenmotor wird durch Setzen von Bit 5 im Prozessorport (Adresse $0001) ausgeschaltet.

CMPSTE ($fcd1): Vergleich von $ac/$ad mit $ae/$af

Um die beiden Hilfszeiger $ac/$ad (aktuelle I/O-Adresse) und $ae/$af (I/O-Endadresse) zu vergleichen, dient diese Routine. Ist danach das Carry-Flag gesetzt, so ist die I/O-Endadresse bereits erreicht, ansonsten ist das Carry gelöscht.

INCSAL ($fcdb): Hilfszeiger $ac/$ad erhöhen

Dadurch wird auf die nächste I/O-Adresse geschaltet, welche ja jeweils der Zeiger $ac/$ad enthält.

RESET ($fce2): Kaltstart des Betriebssystems

Diese Routine wird bei einem Hardware-Reset, dem Einschalten des Computers (das ein Reset-Signal auslöst) oder dem softwaremäßigen Start über »SYS 64738« durchlaufen. Sie initialisiert alle Komponenten des Computers (Speicher, Bausteine) und löst dann einen Basic-Start aus. Liegt jedoch eine sogenannte Modulkennung »CBM80« ab Adresse $8003 vor, so wird das Modul über den Vektor $8000/$8001 gestartet. Abbildung 4.30 beschreibt den Ablauf eines Reset.

Im folgenden finden Sie die Dokumentationen zu den einzelnen Unterprogrammen der RESET-Routine, die auch im Speicher unmittelbar folgen.

CHKCBM ($fd02): Prüfung auf Modulkennung "CBM80"

Diese Routine liefert ein gesetztes Zero-Flag, wenn ab $8003 die Modulkennung »CBM80« ($c3 $c2 $cd $38 $30) steht; ist keine solche Kennung vorhanden, wird Z=0 zurückgegeben. Als Vergleichspunkt dient folgende Tabelle:

$fd10–$fd14:CBM80-Tabelle

Die Tabelle enthält die ASCII-Codes

```
$c3 $c2 $cd $38 $30
```

»C«, »B« und »M« sind also als Großbuchstaben gespeichert.

RESTOR ($fd15): Routine zum Kernal-Einsprung $ff8a

Dieser Einsprung lädt die Adresse der Initialisierungstabelle $fd30 für die Vektoren $0314–$0333 zur Übergabe an VECTOR ($ff8d → $fd1a):

VECTOR ($fd1a): Routine zum Kernal-Einsprung $ff8d

Dieser Routine wird in X/Y die Adresse einer Initialisierungstabelle übertragen. Ist C=0, so wird diese Initialisierungstabelle in die Vektoren $0314–$0333 geschrieben; bei C=1 werden hingegen die Vektoren $0314–$0333 ab der angegebenen Adresse abgelegt. Die Behandlung des Carry-Flags in der Schleife ist jedoch nicht korrekt. Für den Fall nämlich, daß die Initialisierungstabelle in die Vektoren soll (C=0), wird bei $fd25 ein Byte aus der Tabelle entnommen – so weit, so gut. Dann allerdings wird dieses Byte nicht nur bei $fd29 in den Vektorenbereich $0314–$0333, sondern auch zuvor bei $fd27 »in sich selbst« geschrieben – also an die Adresse, von welcher das Byte zuvor ausgelesen wurde. Solange eine Initialisierungstabelle im RAM steht, ist dies nicht weiter von Belang: Effektiv ändert sich die Initialisierungstabelle nicht, es wird auch kein anderer Speicherbereich fälschlicherweise manipuliert. Liegt jedoch, wie etwa beim RESTOR-Einsprung $fd15, die Initialisierungstabelle im ROM, so wird ein Byte bei $fd25 aus dem ROM gelesen, aber bei $fd27 fälschlicherweise ins RAM an gleicher Adresse geschrieben, da der STA-Befehl nicht das ROM, sondern nur das RAM ansprechen kann. Befanden sich nun an den entsprechenden Stellen im RAM unter dem ROM wichtige Daten, sind diese nach Ausführung von VECTOR ($fd1a) verloren! Deshalb soll man die RESTOR-Routine, die auf VECTOR basiert, laut »GEOS Programmer's Reference Guide« (Programmierhandbuch zu GEOS; GEOS ist das neuartige Betriebssystem für den C64 mit der grafischen Benutzeroberfläche) unter GEOS nicht verwenden, da das GEOS-Betriebssystem im RAM liegt und sonst Schaden nehmen könnte.

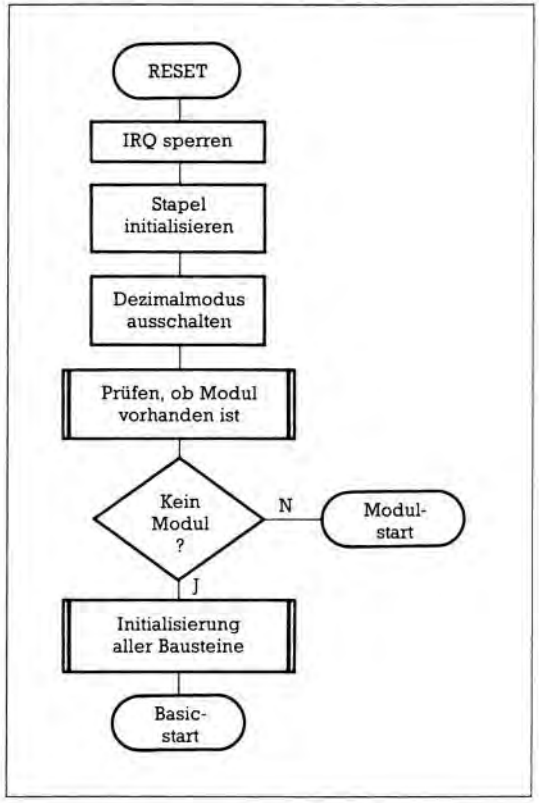

Abbildung 4.30: Diesem Weg folgt ein RESET

$fd30–$fd4f: Initialisierungstabelle für Vektoren $0314–$0333

Diese Tabelle wird von RESTOR ($ff8a → $fd15) an VECTOR ($ff8d → $fd1a) übergeben.

RAMTAS ($fd50): RAM-Bereich ermitteln

Um die Obergrenze des verfügbaren RAM zu ermitteln, wird von dieser Routine die erste ROM-Adresse gesucht, also die erste Adresse, deren Inhalt nicht über Schreibzugriffe der CPU geändert werden kann. Zu beachten ist dabei, daß an der RAM-Adresse unter der ersten ROM-Speicherzelle – normalerweise $a000 – ein Prüfbyte steht, anhand dessen die Schreib-/Lese-Fähigkeit der Adresse getestet wurde. Weitere Leistungen dieser Routine bestehen im

- Löschen des Bereiches $0002–$03ff
- Setzen der ersten ROM-Adresse als Speicher-Obergrenze für Basic
- Festlegen von $0800 als Anfang des Basic-RAM
- Positionieren des Bildschirmspeichers bei $0400

Da allerdings die RAM-Testschleife jedes einzelne Byte von $0800–$a000 testet, dauert die Ausführung eine zwar geringe, aber dennoch merkbare Zeit; diese Verzögerung ist dafür verantwortlich, daß nach einem Reset oder Einschalten der C64 nicht sofort verfügbar ist!

$fd9b–$fda2: Tabelle der Adressen der IRQ-Routinen

Diese Tabelle wird nur von BSIV ($fcbd) verwendet.

IOINIT ($fda3): Routine zum Kernal-Einsprung $ff84

Hier werden die CIA-Register initialisiert; der Timer wird dabei je nach PAL- oder NTSC-Version des C64 geladen (siehe $fddd–$fdf8).

SETNAM ($fdf9): Routine zum Kernal-Einsprung $ffbd

Der Akkumulator wird in $b7 als Länge des Filenamens (FNLEN) und die Adresse des Filenames im Speicher in $bb/$bc als FNADR gesetzt.

SETLFS ($fe00): Routine zum Kernal-Einsprung $ffba

SETLFS ($fe00), oft auch SETPAR genannt, setzt den Akkumulator als logische Filenummer in LA ($b8), das X-Register als Gerätenummer in FA ($ba) und das Y-Register als Sekundäradresse in SA ($b9).

READST ($fe07): Routine zum Kernal-Einsprung $ffb7

Die Funktion der beiden Statusbytes für IEC-/Datasetten- und RS232-Betrieb haben Sie in 3.3.6 kennengelernt. Diese Routine liest das zur aktuellen Geräteadresse gehörige Statusbyte aus und gibt es im Akkumulator zurück.

SETMSG ($fe18): Routine zum Kernal-Einsprung $ff90

Der Akkumulator wird hier als Flag für die Ausgabe von Systemmeldungen gesetzt. Dabei gibt es folgende vier Einstellungsmöglichkeiten:

$00 = keine Meldung
$40 = I/O ERROR #x
$80 = Steuermeldungen wie LOADING
$c0 = alle Meldungen ($80+$40)

Um einen RTS-Befehl einzusparen, folgt die READST-Behandlung für IEC-Bus/Datasette, die als Nebeneffekt in den Akkumulator das Statusbyte ST ($90) lädt.

$fe1a: READST-Behandlung für anderes Gerät als RS232

Dazu wird ST ($90) in den Akkumulator ausgelesen. Um einen RTS-Befehl zu sparen, folgt der ERSTAT-Einsprung, der jedoch keine Ergebnisveränderung mit sich bringt.

ERSTAT ($fe1c): Fehlerbits aus Akku in Statusbyte ST einblenden

Steht im Akku ein Fehlerbit (oder auch mehrere), wird dieses/werden diese in das Statusbyte ST (Adresse $90) eingebunden. Sind sie bereits gesetzt, ändern sie sich nicht mehr. Dann erfolgt ein Rücksprung, wobei der Akkumulator das neue Statusbyte enthält.

SETTMO ($fe21): Routine zum Kernal-Einsprung $ffa2

SETTMO ($ffa2 → $fe21) schreibt den Akkumulator in das TIMEOUT-Flag.

MEMTOP ($fe25): Routine zum Kernal-Einsprung $ff99

Bei gelöschtem Carry-Flag wird die in X/Y enthaltene Adresse als Speicherobergrenze gesetzt, bei gesetztem Carry hingegen die Speicherobergrenze nach X/Y geholt. Der relevante Zeiger ist MEMSIZ ($0283/$0284).

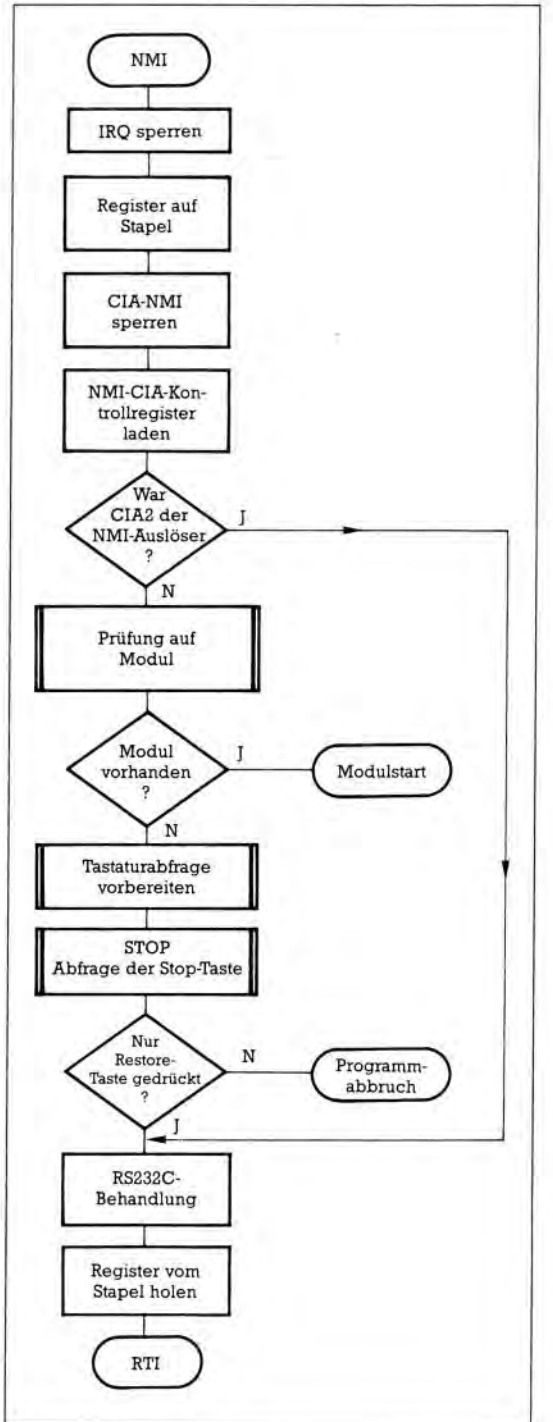

Abbildung 4.31: Flußdiagramm zum Ablauf einer NMI-Unterbrechung

AUFRUFBARE KERNAL-ROUTINEN

NAME	ADRESSE		FUNKTION
	HEXA-DEZIMAL	DEZIMAL	
ACPTR	$FFA5	65445	Byte-Eingabe zum seriellen Port
CHKIN	$FFC6	65478	Kanal für Eingabe öffnen
CHKOUT	$FFC9	65481	Kanal für Ausgabe öffnen
CHRIN	$FFCF	65487	Zeicheneingabe
CHROUT	$FFD2	65490	Zeichenausgabe
CIOUT	$FFA8	65448	Byte-Ausgabe über den seriellen Bus
CINT	$FF81	65409	Bildschirm-Editor-Initialisierung
CLALL	$FFE7	65511	Schließen aller Kanäle und Dateien
CLOSE	$FFC3	65475	Schließen einer bestimmten logischen Datei
CLRCHN	$FFCC	65484	Schließen der Ein- und Ausgabekanäle
GETIN	$FFE4	65508	Zeichen aus Tastaturpuffer lesen
IOBASE	$FFF3	65523	Basisadreß-Rückmeldung der Ein-/Ausgabegeräte
IOINIT	$FF84	65412	Ein-/Ausgabeinitialisierung
LISTEN	$FFB1	65457	LISTEN-Befehl für Geräte am seriellen Bus
LOAD	$FFD5	65493	RAM laden von Peripherie
MEMBOT	$FF9C	65436	Unteren Speicherzeiger lesen/setzen
MEMTOP	$FF99	65433	Oberen Speicherzeiger lesen/setzen
OPEN	$FFC0	65472	Öffnen einer logischen Datei
PLOT	$FFF0	65520	X-, Y-Cursorposition lesen/setzen→
RAMTAS	$FF87	65415	RAM initialisieren, Kassettenpuffer einrichten, Bildschirm auf $0400 setzen
RDTIM	$FFDE	65502	Uhrzeit lesen
READST	$FFB7	65463	Ein-/Ausgabestatuswort lesen
RESTOR	$FF8A	65418	Standard Ein-/Ausgabevektoren rückstellen
SAVE	$FFD8	65496	RAM-Inhalt auf Peripheriegerät abspeichern
SCNKEY	$FF9F	65439	Tastatur abfragen
SCREEN	$FFED	65517	X-, Y-Bildschirmaufbau ermitteln
SECOND	$FF93	65427	Sekundäradresse nach LISTEN übertragen
SETLFS	$FFBA	65466	Logische, erste und Sekundäradresse setzen
SETMSG	$FF90	65424	KERNAL-Meldungen steuern
SETNAM	$FFBD	65469	Dateinamen festlegen
SETTIM	$FFDB	65499	Uhrzeit setzen
SETTMO	$FFA2	65442	Zeitsperre für seriellen Bus setzen
STOP	$FFE1	65505	Stop-Taste abfragen
TALK	$FFB4	65460	TALK-Befehl für Geräte am seriellen Bus
TKSA	$FF96	65430	Sekundäradresse nach TALK übertragen
UDTIM	$FFEA	65514	Uhrzeit inkrementieren
UNLSN	$FFAE	65454	UNLISTEN-Befehl für seriellen Bus
UNTLK	$FFAB	65451	UNTALK-Befehl für seriellen Bus
VECTOR	$FF8D	65421	Abspeichern von RAM

Tabelle 4.3: Alphabetische Liste der Kernal-Einsprünge

MEMBOT ($fe34): Routine zum Kernal-Einsprung $ff9c

Wie MEMTOP ($ff99 → $fe25), aber für die in MEMSTR ($0281/$0282) enthaltene Speicheruntergrenze.

NMI ($fe43): NMI-Routine

Nach Ausschalten aller anderen Interrupts wird über den Vektor $0318/$0319 verzweigt. Den Ablauf in der normalerweise angesprungenen Routine $fe47 zeigt Abbildung 4.31.

Mit allen Sonderbehandlungen für RS232 erstreckt sich diese Routine bis $ff40; zwischendrin liegt jedoch noch eine Tabelle:

$fec2–$fed5: Baud-Raten für RS232 bei NTSC-Version

Wie $e4ec–$e4ff, aber für die NTSC-Version. Da diese etwas schneller als die PAL-Version ist, aber dieselbe Geschwindigkeit erzielt werden soll, sind die Timerkonstanten in $fec2–$fed5 größer, um den Timer noch stärker zu verlangsamen, damit im Endeffekt die Übertragungsgeschwindigkeit von PAL- und NTSC-Version übereinstimmt.

$ff41–$ff42: Füllbefehle

Diese NOPs zeigen keine Wirkung.

TPIRQ ($ff43): IRQ-Einsprung für Datasettenbehandlung

Dieser Einsprung wird nur von $f927 aus verwendet, um die IRQ-Routine für Kassettenoperationen zu aktivieren. Hier wird das BREAK-Flag gelöscht und dann der normale IRQ abgearbeitet:

$ff48: IRQ-Routine

Hier werden sowohl IRQs als auch BREAKs bearbeitet. Anhand von Bit 4 im Prozessorstatus wird über den jeweiligen Vektor gesprungen:

Bit 4 = 1: Sprung über $0314/$0315 zur IRQ-Behandlung (Sea31)
Bit 4 = 0: Sprung über $0316/$0317 zur BREAK-Behandlung (Sfe66)

CINT ($ff5b): Routine zum Kernal-Einsprung $ff81

Hier erfolgt eine gründliche Initialisierung des Editors sowie des Timers. Die Routinen INTSCR ($e518) und IOINIT ($fda3) werden dabei ganz bzw. teilweise als Unterprogramme eingesetzt.

$ff6e: Timer-Initialisierung für IRQ

Dies ist die Fortsetzung von $fdf6 aus, wo die CIA-Register für den Interrupt vorbereitet werden.

$ff80: Füllbyte

Dieses Byte ist von Version zu Version des C64 verschieden. Im C64-Modus des C128 steht hier $03.

$ff81–$fff5: Kernal-Sprungtabelle

Eine alphabetische Auflistung der Kernal-Routinen ist Tabelle 4.3.

$fff6–$fff9: Füllbytes

Diese ASCII-Tabelle der Buchstabenfolge »RRBI« enthält möglicherweise die Initialen zu zwei Programmierernamen. Einen Einfluß auf die ROM-Programme hat sie jedoch nicht.

$fffa/$fffb: NMI-Vektor für den Prozessor

Zeigt nach $fe43.

$fffc/$fffd: RESET-Vektor für den Prozessor

Zeigt nach $fce2.

$fffe/$ffff: IRQ-Vektor für den Prozessor

Zeigt nach $ff48.

Kapitel 5
Die ROM-Routinen im Überblick

Dieses Kapitel besteht aus einer kurzen Zusammenfassung aller ROM-Routinen in der Reihenfolge, in welcher sie in Kapitel 4 beschrieben sind.

a) Basic-Interpreter ($a000–$e4d2)

$0073	CHRGET	nächstes Zeichen aus Basic-Text holen
$0079	CHRGOT	letztes Zeichen aus Basic-Text holen
$a000	ROM-Vektor	ROM-Vektor für Basic-Kaltstart
$a002	ROM-Vektor	ROM-Vektor für Basic-NMI
$a004	Tabelle	ROM-Kennung
$a00c	Tabelle	Adressen für die Befehlsroutinen
$a052	Tabelle	Adressen für die Funktionsroutinen
$a080	Tabelle	Prioritäten und Adressen der Operatoren
$a09e	Tabelle	Basic-Schlüsselwörter im Klartext
$a19e	Tabelle	Basic-Fehlermeldungen im Klartext
$a328	Tabelle	Adressen der Fehlermeldungstexte
$a364	Tabelle	Texte für Fehler-/Steuermeldungen
$a38a	SRCSTK	Suche der Stapeleinträge des Interpreters
$a3b8	–	Bereitstellung von Variablenspeicher
$a3bf	BLTUC	Speicherblockverschiebung
$a3fb	GETSTK	Prüfung auf ausreichenden Stapelspeicherplatz
$a408	GETFVM	Prüfung/Bereitstellung von Basic-Speicher
$a435	–	OUT OF MEMORY ERROR
$a437	ERROR	Fehlerbehandlung
$a480	MAIN	Warmstart
$a49c	–	Einbindung einer Basic-Zeile aus dem Eingabepuffer
$a533	TLNKPRGT	Linkpointer-Neuberechnung
$a560	TGETSYBT	Eingabe in Systemeingabepuffer holen
$a579	TCRUNCHT	Tokenisierung des Eingabepuffers
$a613	FNDLIN	Basic-Zeile im Speicher suchen
$a642	NEW	Routine zum Basic-Befehl NEW
$a644	NEWIN	Einstieg in NEW für eigene Programme
$a659	NEWCLR	Initialisierung von CHRGET-Zeiger und Variablen
$a65e	CLR	Routine zum Basic-Befehl CLR
$a68e	STXTPT	CHRGET-Zeiger auf Basic-Programmanfang stellen
$a69c	LIST	Routine zum Basic-Befehl LIST
$a742	FOR	Routine zum Basic-Befehl FOR
$a7ae	INTPRT	Interpreterschleife
$a81d	RESTORE	Routine zum Basic-Befehl RESTORE
$a82c	BSTOP	Behandlung der STOP-Taste während Basic-Ablauf
$a82f	STOP	Routine zum Basic-Befehl STOP
$a831	END	Routine zum Basic-Befehl END
$a857	CONT	Routine zum Basic-Befehl CONT
$a871	RUN	Routine zum Basic-Befehl RUN
$a883	GOSUB	Routine zum Basic-Befehl GOSUB
$a8a0	GOTO	Routine zum Basic-Befehl GOTO
$a8d2	RETURN	Routine zum Basic-Befehl RETURN
$a8f8	DATA	Routine zum Basic-Befehl DATA
$a8fb	ADCGPT	CHRGET-Zeiger um Y-Register erhöhen
$a906	GOSNXT	Offset zum nächsten Befehlsende ermitteln
$a909	GOSEND	Offset zum nächsten Basic-Zeilenende ermitteln
$a928	IF	Routine zum Basic-Befehl IF
$a94b	ON	Routine zum Basic-Befehl ON
$a96b	LINGET	Zeilennummer aus Basic-Text auswerten
$a9a5	LET	Routine zum Basic-Befehl LET
$aa1d	STRCGT	Zeichen aus Basic-String holen
$aa80	–	Routine zum Basic-Befehl PRINT#
$aa86	CMD	Routine zum Basic-Befehl CMD
$aaa0	PRINT	Routine zum Basic-Befehl PRINT
$aaca	–	Fortsetzung von GETSYB ($a560)
$ab1e	STROUT	beliebigen String ausgeben
$ab21	PRTSTR	aktuellen String ausgeben
$ab24	–	günstigster Einsprung in STROUT ($ab1e) !

$ab3b	RGTSPC	<CRSR RIGHT> oder <SPACE> ausgeben
$ab3f	SPCOUT	<SPACE> ausgeben
$ab41	RGTOUT	<CRSR RIGHT> ausgeben
$ab44	QUMOUT	Fragezeichen ausgeben
$ab47	BBSOUT	Basic-BSOUT-Behandlung
$ab4d	–	Fehlerbehandlung bei INPUT, READ und GET
$ab7b	GET	Routine zum Basic-Befehl GET
$aba5	–	Routine zum Basic-Befehl INPUT#
$abbf	INPUT	Routine zum Basic-Befehl INPUT
$ac06	READ	Routine zum Basic-Befehl READ
$ad1e	NEXT	Routine zum Basic-Befehl NEXT
$ad8a	FRMNUM	numerischen Ausdruck auswerten
$ad8d	CHKNUM	ausgewerteten Ausdruck auf »numerisch« prüfen
$ad8f	CHKSTR	ausgewerteten Ausdruck auf »String« prüfen
$ad90	CHKTYP	ausgewerteten Ausdruck auf Datentyp untersuchen
$ad9e	FRMEVL	beliebigen Ausdruck auswerten
$ae33	FACSTK	FAC aus Stapel legen
$ae83	EVAL	nächsten Ausdrucksbestandteil auswerten
$aed4	NOT	Routine zum Basic-Operator NOT
$aef1	BRCEVL	Ausdruck in Klammern auswerten
$aef7	CHKBCL	Prüfung auf schließende Klammer
$aefa	CHKBRO	Prüfung auf öffnende Klammer
$aefd	CHKCOM	Prüfung auf Komma
$aeff	CHKBYT	Prüfung auf beliebiges Byte
$af08	SYNERR	SYNTAX ERROR
$af14	–	Prüfung auf Sondervariable
$af28	GETVAR	Variable aus Basic-Text holen
$afe6	OR	Routine zum Basic-Operator OR
$afe9	AND	Routine zum Basic-Operator AND
$b081	DIM	Routine zum Basic-Befehl DIM
$b08b	FNDVAR	Variable aus Basic-Text auswerten und suchen
$b113	CHKLTR	Prüfung auf Buchstabencode im Akkumulator
$b11d	–	Anlegen einer noch nicht verwendeten Variablen
$b194	FIRARY	Berechnung der Adresse des ersten Array-Elementes
$b1a5	Konstante	MFLPT-Darstellung von –32768
$b1aa	–	FAC in Integerzahl umwandeln
$b1b2	INTEVL	Integervariable aus Basic-Text auswerten
$b1d1	–	Sonderbehandlung für Arrayvariablen zu FNDVAR ($b08b)

$b357	UMULT	Multiplikation zweier 2-Byte-Integerwerte
$b37d	FRE	Routine zur Basic-Funktion FRE
$b391	INTFAC	Integerzahl in Fließkommazahl umwandeln
$b39e	POS	Routine zur Basic-Funktion POS
$b3a2	BYTFAC	Bytewert aus Y-Register in FAC übertragen
$b3a6	CHKDIR	Ausgabe von ILLEGAL DIRECT ERROR im Direktmodus
$b3b3	DEF	Routine zum Basic-Befehl DEF
$b3a1	CHKFNS	Prüfung auf FN-Syntax
$b3f4	FN	Routine zur Basic-Funktion FN
$b465	STR	Routine zur Basic-Funktion STR$
$b475	–	Stringparameter ermitteln, Speicherplatz organisieren
$b487	STRLIT	String-Rückgabe auf dem temporären Stringstapel
$b4f4	–	Stringeintrag von vorgegebener Länge anlegen
$b516	–	bedingte Ausführung der Garbage Collection
$b526	GARCOL	Garbage Collection
$b63d	–	Stringverknüpfung
$b67a	STRVAR	String in Variablenspeicher übernehmen
$b6a3	–	Prüfung auf Stringausdruck und FRESTR-Ausführung
$b6a6	FRESTR	String aus Basic-Text weiterverarbeiten
$b6db	–	Eintrag im temporären Stringstapel löschen
$b6ec	CHR	Routine zur Basic-Funktion CHR$
$b700	LEFT	Routine zur Basic-Funktion LEFT$
$b72c	RIGHT	Routine zur Basic-Funktion RIGHT$
$b737	MID	Routine zur Basic-Funktion MID$
$b761	PREAM	Parameter einer Stringfunktion vom Stapel holen
$b77c	LEN	Routine zur Basic-Funktion LEN
$b782	STRPAR	Auswertung eines an Funktion übergebenen Strings
$b78b	ASC	Routine zur Basic-Funktion ASC
$b79b	–	Ausführung von CHRGET ($0073) und GETBYT ($b79e)
$b79e	GETBYT	Bytewert aus Basic-Text auswerten
$b7ad	VAL	Routine zur Basic-Funktion VAL
$b7eb	GETWRB	2-Byte-Wert, Komma und Bytewert auswerten
$b7f1	GETCBT	Komma und Bytewert auswerten
$b7f7	FACWRD	FAC in 2-Byte-Integerwert umwandeln
$b80d	PEEK	Routine zur Basic-Funktion PEEK
$b824	POKE	Routine zum Basic-Befehl POKE
$b82d	WAIT	Routine zum Basic-Befehl WAIT
$b849	ADD0.5	FAC um 0.5 erhöhen

$b850	SUBMEM	FAC := Konstante – FAC
$b853	SUBFAC	FAC := ARG – FAC
$b862	EQUEXP	FAC und ARG auf gleichen Exponenten bringen
$b867	ADDMEM	FAC := FAC + Konstante
$b86a	ADDFAC	FAC := FAC + ARG
$b8d7	NORMAL	FAC normalisieren
$b937	SQUEEZ	Additionsübertrag behandeln
$b947	–	Invertierung des FAC
$b97e	–	OVERFLOW ERROR
$b983	–	byteweise Rechtsverschiebung des RES
$b999	SHIFTR	Rechtsverschiebung eines Fließkomma-Akkumulators
$b9bf	ROLSHF	Rechtsverschiebung
$b9bc	Tabelle	Konstanten für die LOG-Funktion
$b9ea	LOG	Routine zur Basic-Funktion LOG
$ba28	MEMMULT	FAC := FAC * Konstante
$ba2b	MULT	FAC := FAC * ARG
$ba59	MLTPLY	Mantissenbyte in RES einbinden
$ba8c	MOVMA	ARG := Konstante
$bab7	–	Exponentenaddition für ARG und FAC
$bae2	FACM10	FAC verzehnfachen
$baf9	Konstante	MFLPT-Darstellung von 10
$bafe	FACD10	FAC := FAC/10
$bb0f	DIVMF	FAC := Konstante/FAC
$bb12	DIVAF	FAC := ARG/FAC
$bb8a	–	DIVISION BY ZERO ERROR
$bb8f	MOVRF	FAC := RES
$bba2	MOVMF	FAC := Konstante
$bbc7	MOVT4	FAC #4 := FAC #1
$bbca	MOVT3	FAC #3 := FAC #1
$bbcc	MOVTZ	FAC #1 an Zeropage-Adresse übertragen
$bbd0	FACVAR	FAC in Variablenspeicher übertragen
$bbd4	MOVFM	Konstante := FAC
$bbfc	MOVAF	FAC := ARG
$bc0c	MOVFA	ARG := FAC
$bc1b	ROUND	FAC runden
$bc2b	SIGN	Vorzeichen des FAC in Akku holen
$bc39	SGN	Routine zur Basic-Funktion SGN
$bc44	WRDFAC	2-Byte-Wert mit Vorzeichen in FAC bringen
$bc49	BINFAC	2-Byte-Wert umwandeln, Mantisse #3 und #4 löschen
$bc4f	SETFAC	FAC-Inhalt nach Registern setzen
$bc58	ABS	Routine zur Basic-Funktion ABS
$bc5b	CMPFAC	FAC mit Konstante vergleichen
$bc9b	FACINT	FAC in Integerzahl umwandeln
$bccc	INT	Routine zur Basic-Funktion INT

$bcf3	STRFLP	ASCII-String in Fließkommaformat umwandeln
$bd7e	ADDAFC	Bytewert zum FAC addieren
$bdb3	Tabelle	MFLPT-Konstanten zur Umwandlung des FAC in String
$bdc2	LINOUT	Ausgabe der aktuellen Zeilennummer
$bdcd	NUMOUT	positive Integerzahl ausgeben
$bddd	–	Umwandlung des FAC in String ohne Vorzeichen
$bddf	FLPSTR	FAC in ASCII-String umwandeln
$bf11	Konstante	MFLPT-Darstellung von 0.5
$bf16	Tabelle	Mantissen für FLPSTR-Umwandlung
$bf3a	Tabelle	Mantissen für TISTR-Umwandlung
$bf52	Füllbytes	–
$bf71	SQR	Routine zur Basic-Funktion SQR
$bf78	MEMPOT	FAC := ARG ↑ Konstante
$bf7b	POTAFC	FAC := ARG ↑ FAC
$bfbf	Tabelle	Konstanten für EXP
$bfed	EXP	Routine zur Basic-Funktion EXP
$e000	–	Fortsetzung der EXP-Routine
$e043	POLYX	Auswertung für Polynomtabelle und FAC
$e059	POLY	Anwendung einer normalen Polynomtabelle auf den FAC
$e08d	Tabelle	MFLPT-Konstanten für die RND-Funktion
$e097	RND	Routine zur Basic-Funktion RND
$e0e3	STRNEX	Rückgabe der im FAC stehenden Mantisse von Funktion
$e0f9	EREXIT	Fehlerbehandlung nach Interpreter-I/O
$e10c	–	Teil der BSSOUT-Routine
$e118	–	ruft spezielle Basic-CHKOUT-Routine auf
$e11e	BCHKIN	CHKIN für Basic
$e124	BGETIN	GETIN für Basic
$e12a	SYS	Routine zum Basic-Befehl SYS
$e156	–	Routine zum Basic-Befehl SAVE
$e15f	BSAVE	SAVE für Basic
$e165	VERIFY	Routine zum Basic-Befehl VERIFY
$e168	–	Routine zum Basic-Befehl LOAD
$e1be	–	Routine zum Basic-Befehl OPEN
$e1c1	BOPEN	OPEN für Basic
$e1c7	–	Routine zum Basic-Befehl CLOSE
$e1cc	BCLOSE	CLOSE für Basic
$e1d4	GETLSV	Parameterauswertung für LOAD, SAVE und VERIFY
$e200	COMBYT4	Komma und numerischen Parameter auswerten
$e206	PARTST	Test auf weitere Parameter
$e20e	CHKCPR	Test auf Komma und weitere Parameter

$e219	OCLPAR	Parameter für OPEN und CLOSE auswerten
$e264	COS	Routine zur Basic-Funktion COS
$e26b	SIN	Routine zur Basic-Funktion SIN
$e2b4	TAN	Routine zur Basic-Funktion TAN
$e2e0	abelle	MFLPT-Konstanten für SIN/COS
$e30e	ATN	Routine zur Basic-Funktion ATN
$e33e	Tabelle	Polynom für ATN
$e37b	NMIBAS	NMI-Routine für Basic 2.0
$e38b	–	ERROR-Routine
$e394	RESBAS	RESET-Routine für Basic 2.0
$e3a2	Tabelle	Initialisierungstabelle für CHRGET und SEED
$e3bf	INITMP	Arbeitsspeicher für Basic initialisieren
$e422	MSGNEW	Einschaltmeldung ausgeben und NEW ausführen
$e447	Tabelle	Initialisierungswerte für Vektoren
$e453	INIVEC	Initialisierung der Vektoren $0300–$030b
$e45f	Füllbyte	–
$e460	Tabelle	Einschaltmeldung
$e4ac	Füllbyte	–
$e4ad	BCKOUT	CKOUT für Basic
$e4b7	Füllbytes	–

b) Kernal ($e4d3–$ffff)

$e4d3	–	mögliche Fortsetzung von $ef94
$e4da	–	mögliche Hilfsroutine von $ea07
$e4e0	WATCBM	auf <CBM> oder <SPACE> warten
$e4ec	Tabelle	Timerkonstanten für PAL-Baudraten
$e500	IOBASE	Routine zum Kernal-Einsprung $fff3
$e505	SCREEN	Routine zum Kernal-Einsprung $ffed
$e50a	PLOT	Routine zum Kernal-Einsprung $fff0
$e518	INTSCR	Bildschirm initialisieren
$e544	CLEAR	Routine zum Steuerzeichen $93
$e566	HOME	Routine zum Steuerzeichen $13
$e56c	STUPT	Hilfsspeicher des Editors aktualisieren
$e591	–	Unterprogramm der Tastatur-Eingabeschleife
$e599	Füllbefehl	–
$e59a	–	Routinenkombination INTVIC-HOME
$e5a0	INTVIC	VIC-Register initialisieren
$e5b4	NXTKEY	nächstes Zeichen aus Tastaturpuffer holen
$e5ca	–	Tastatur-Eingabeschleife
$e632	SCRGET	Zeichen aus Bildschirmspeicher in Akku holen
$e684	CHGQUT	Anführungszeichenmodus umschalten
$e691	CHRRAM	Zeichen in Bildschirmspeicher übernehmen
$e6a8	–	Schlußbehandlung der Bildschirmausgaberoutinen
$e6b6	UPDTL	LDTB1 initialisieren
$e716	SCROUT	BSOUT-Behandlung für Gerät #3 (Bildschirm)
$e87c	SETNWL	neue Zeile einrichten
$e891	CR	Sprung an Anfang der nächsten Zeile
$e8a1	MOVLFT	Cursorbewegung nach links (Hilfsroutine)
$e8b3	MOVRGT	Cursorbewegung nach rechts (Hilfsroutine)
$e8cb	COLCOD	Erkennung und Ausführung von Farbsteuerzeichen
$e8da	Tabelle	Farbsteuerzeichen
$e8ea	SCROLL	Aufwärts-Scrolling des gesamten Bildschirms
$e9c8	SCRLIN	Aufwärts-Scrolling einer einzelnen Zeile
$e9e0	COLADR	aktuelle Farb-RAM-Adresse berechnen
$e9f0	LINADR	Adresse der aktuellen Zeile berechnen
$e9ff	DELLIN	Bildschirmzeile löschen
$ea12	Füllbefehl	–
$ea13	SETCHC	Zeichen- und Farbcode in Speicher übertragen
$ea24	COLPTR	korrespondierende Farb-RAM-Adresse berechnen
$ea31	IRQ	IRQ-Routine des Kernal
$ea87	SCNKEY	Routine zum Kernal-Einsprung $ff9f
$eadd	KEYLOG	Auswertung von Tastaturcode
$eb48	–	Unterprogramm zur Prüfung von SHIFT/CBM/CTRL
$eb79	Tabelle	Basisadressen der Tastaturtabellen
$eb81	Tabelle	Tastaturtabelle #0
$ebc2	Tabelle	Tastaturtabelle #1
$ec03	Tabelle	Tastaturtabelle #2
$ec44	–	Steuerzeichen zur Zeichensatzauswahl bearbeiten
$ec78	Tabelle	Tastaturtabelle #3
$ecb9	Tabelle	Initialisierungswerte der VIC-Register
$ece7	Tabelle	LOAD<cr>RUN<cr>
$ecf0	Tabelle	Low-Bytes der Basisadressen der Bildschirmzeilen
$ed09	TALK	Routine zum Kernal-Einsprung $ffb4
$ed0c	LISTEN	Routine zum Kernal-Einsprung $ffb1
$edb9	SECOND	Routine zum Kernal-Einsprung $ff93
$edc7	TKSA	Routine zum Kernal-Einsprung $ff96
$eddd	CIOUT	Routine zum Kernal-Einsprung $ffa8
$edef	UNTALK	Routine zum Kernal-Einsprung $ffab
$edfe	UNLSN	Routine zum Kernal-Einsprung $ffae

$ee13	IECIN	Routine zum Kernal-Einsprung $ffa5
$ee85	CLCKHI	CLOCK auf HIGH setzen
$ee8e	CLCKLO	CLOCK auf LOW setzen
$ee97	DATAHI	DATA auf HIGH setzen
$eea0	DATALO	DATA auf LOW setzen
$eea9	DEBPIA	Datenport A von CIA 2 auslesen
$eeb3	WAIT.1	1 Millisekunde warten
$eebb	–	Ausgabe-Teilroutine des NMI bei RS232-Betrieb
$ef06	RSTBGN	Übertragung des nächsten Bytes auf RS232
$ef4a	CALCBT	Anzahl der Bits pro Datenwort für RS232 berechnen
$ef59	RSRCVR	Auswertung eines über RS232 eingelesenen Bits
$ef7e	RSRABL	RS232 für Empfang initialisieren
$ef90	RSRTRT	Startbitprüfung (RS232)
$ef97	–	Byte in RS232-Empfangspuffer übernehmen
$efe1	CKORS	CKOUT für RS232
$f014	BSORS	BSOUT für RS232
$f04d	CKIRS	CHKIN für RS232
$f086	GETRS	GETIN für RS232
$f0a4	RSP232	auf Ende des RS232-Betriebs warten
$f0bd	Tabelle	Systemmeldungen
$f12b	–	Ausgabe einer Systemmeldung
$f13e	GETIN	Routine zum Kernal-Einsprung $ffe4
$f157	BASIN	Routine zum Kernal-Einsprung $ffcf
$f199	JTGET	nächstes Byte aus Kassettenpuffer auslesen
$f1ca	SOUT	Routine zum Kernal-Einsprung $ffd2
$f20e	HKIN	Routine zum Kernal-Einsprung $ffc6
$f250	KOUT	Routine zum Kernal-Einsprung $ffc9
$f291	CLOSE	Routine zum Kernal-Einsprung $ffc3
$f30f	LOOKUP	Offset eines Files in der Filetabelle ermitteln
$f314	JLTLK	späterer Einstieg in LOOKUP ($f30f)
$f31f	GETLFS	Fileparameter anhand des File-Offsets ermitteln
$f32f	CLALL	Routine zum Kernal-Einsprung $ffe7
$f34a	OPEN	Routine zum Kernal-Einsprung $ffc0
$f3d5	IECOPN	File auf IEC-Bus öffnen
$f409	RSOPEN	File auf RS232 öffnen
$f48a	ICIARS	CIA-Register nach RS232-Betrieb initialisieren
$f49e	LOAD	Routine zum Kernal-Einsprung $ffd5
$f5af	SRCMSG	Ausgabe der SEARCHING-Meldung im Direktmodus
$f5d2	LOADNG	Ausgabe von LOADING oder VERIFYING
$f5dd	SAVE	Routine zum Kernal-Einsprung $ffd8
$f642	IECCLS	File am IEC-Bus schließen
$f68f	SAVING	Ausgabe der SAVING-Meldung
$f69b	UDTIM	Routine zum Kernal-Einsprung $ffea
$f6dd	RDTIM	Routine zum Kernal-Einsprung $ffde
$f6e4	SETTIM	Routine zum Kernal-Einsprung $ffdb
$f6ed	STOP	Routine zum Kernal-Einsprung $ffe1
$f6fb	IOERR1	Ausgabe der Meldung »I/O ERROR #1«
$f6fe	IOERR2	Ausgabe der Meldung »I/O ERROR #2«
$f701	IOERR3	Ausgabe der Meldung »I/O ERROR #3«
$f704	IOERR4	Ausgabe der Meldung »I/O ERROR #4«
$f707	IOERR5	Ausgabe der Meldung »I/O ERROR #5«
$f70a	IOERR6	Ausgabe der Meldung »I/O ERROR #6«
$f70d	IOERR7	Ausgabe der Meldung »I/O ERROR #7«
$f710	IOERR8	Ausgabe der Meldung »I/O ERROR #8«
$f713	IOERR9	Ausgabe der Meldung »I/O ERROR #9«
$f72c	GETFHD	nächsten Header von Kassette holen
$f76a	TAPEHE	WBLK-Routine für Programmanfangsblock
$f7d0	GETBFA	Anfangsadresse des Kassettenpuffers holen und testen
$f7d7	BFSAE	Kassettenpuffer als Ein-/Ausgabebereich festlegen
$f7ea	SRCTFL	bestimmtes File auf Kassette suchen
$f80d	TBFUL	Test auf freien Platz im Kassettenpuffer
$f817	WTPLAY	auf PLAY-Taste an Datasette warten
$f82e	TSPLAY	PLAY-Taste an Datasette prüfen
$f838	WTRCPL	auf <RECORD & PLAY> an Datasette warten
$f841	RBLK	Datenblock von Kassette in Kassettenpuffer einlesen
$f84a	TPREAD	Datenbereich von Kassette einlesen
$f864	WBLK	Kassettenpuffer auf Kassette schreiben
$f870	TPWRIT	Datenbereich auf Kassette schreiben
$f875	TAPE	allgemeine Kassettenbehandlung
$f8d0	TSSTOP	Computer-STOP-Taste während Kassettenbetrieb prüfen
$f8e2	SETPIN	Kassette für Lesevorgang vorbereiten
$f92c	–	IRQ-Routine »read« für Lesen von Kassette
$fb8e	STACUR	Hilfszeiger $ac/$ad initialisieren
$fb97	NEWCH	Register für serielles Lesen/Schreiben initialisieren
$fba6	–	Kassetten-Unterroutinen
$fbcd	WRTN	IRQ-Routine für Schreiben von Daten auf Kassette
$fc6a	WRTZ	IRQ-Routine für Schreiben der Synchronisation

$fc93	STPTAP	Kassettenbetrieb beenden
$fcb8	–	Beenden des Kassettenbetriebs mit IRQ-Abschluß
$fcdb	BSIV	Interrupt-Routine gemäß Offset aktivieren
$fcca	TAPMOF	Motor der Datasette ausschalten
$fcd1	CMPSTE	Hilfszeiger $ac/$ad mit $ae/$af vergleichen
$fcdb	INCSAL	Hilfszeiger $ac/$ad erhöhen
$fce2	RESET	Reset-Routine des Kernal
$fd02	CHKCBM	Prüfung auf Modulkennung »CBM80«
$fd10	Tabelle	Modulkennung »CBM80« als Vergleichspunkt
$fd15	RESTOR	Routine zum Kernal-Einsprung $ff8a
$fd1a	VECTOR	Routine zum Kernal-Einsprung $ff8d
$fd30	Tabelle	Initialisierungswerte für die Vektoren $0314–$0333
$fd50	RAMTAS	Routine zum Kernal-Einsprung $ff87
$fd9b	Tabelle	Adressen der IRQ-Routinen
$fda3	IOINIT	Routine zum Kernal-Einsprung $ff84
$fdf9	SETNAM	Routine zum Kernal-Einsprung $ffbd
$fe00	SETLFS	Routine zum Kernal-Einsprung $ffba
$fe07	READST	Routine zum Kernal-Einsprung $ffb7
$fe18	SETMSG	Routine zum Kernal-Einsprung $ff90
$fe1a	–	READST-Behandlung für alle Geräte außer RS232
$fe1c	ERSTAT	Fehlerbits aus Akku in Statusbyte ST einblenden
$fe21	SETTMO	Routine zum Kernal-Einsprung $ffa2
$fe25	MEMTOP	Routine zum Kernal-Einsprung $ff99
$fe34	MEMBOT	Routine zum Kernal-Einsprung $ff9c
$fe43	NMI	NMI-Routine des Kernal
$fec2	Tabelle	Timerkonstanten für NTSC-Baudraten
$ff41	Füllbefehle	–
$ff43	TPIRQ	IRQ-Einsprung für Datasettenbehandlung
$ff48	–	allgemeine IRQ/BREAK-Routine
$ff5b	CINT	Routine zum Kernal-Einsprung $ff81
$ff6e	–	Timer-Initialisierung für IRQ
$ff80	Füllbyte	–
$ff81	Sprungtabelle	Kernal-Einsprünge
$fff6	Füllbytes	–
$fffa	ROM-Vektor	Adresse der NMI-Routine
$fffc	ROM-Vektor	Adresse der RESET-Routine
$ffff	ROM-Vektor	Adresse der IRQ/BREAK-Routine

Kapitel 6
Memory Map

SPEICHERBELEGUNG DES COMODORE 64

MARKE (LABEL)	ADRESSE (HEX)	ADRESSE (DEZ)	BESCHREIBUNG
D6510	0000	0	6510 Datenrichtungsregister
P6510	0001	1	6510 8-Bit-Ein-/Ausgabe-register
	0002	2	Nicht benutzt
ADRAY1	0003–0004	3–4	Sprungvektor: Umwandlung Gleitpunktzahl/Ganze Zahl
ADRAY 2	0005–0006	5–6	Sprungvektor: Umwandlung Ganze Zahl/Gleitpunktzahl
CHARAC	0007	7	Suchzeichen
ENDCHR	0008	8	Flag: Suchen nach einem Anführungszeichen am Ende eines Strings
TRMPOS	0009	9	Bildschirmspalte ab letztem TAB
VERCK	000A	10	0 = LOAD, 1 = VERIFY
COUNT	000B	11	Eingabepufferzeiger, Anzahl der Elemente
DIMFLG	000C	12	Flag: Standard-Felddimensio-nierung
VALTYP	000D	13	Datentyp: $FF = String, $00 = Numerisch
INTFLG	000E	14	Datentyp: $80 = Ganze Zahl, $00 = Gleitpunktzahl
GARBFL	000F	15	Flag: DATAs lesen/LIST auf-listen "garbage collection"
SUBFLG	0010	16	Flag: Benutzerfunktionsaufruf
INPFLG	0011	17	Flag: $00 = INPUT, $40 = GET, $98 = READ
TANSGN	0012	18	Flag: Vorzeichen des TAN/Flag für Gleichheit bei Vergleich
	0013	19	Flag: INPUT-Kommentar
LINNUM	0014–0015	20–21	Ganzzahliger Wert
TEMPPT	0016	22	Zeiger: Temporärer Stringstapel
LASTPT	0017–0018	23–24	Letzte Stringadresse
TEMPST	0019–0021	25–33	Stapel für temporäre Strings
INDEX	0022–0025	34–37	Bereich für Hilfszeiger
RESHO	0026–002A	38–42	Gleitpunktergebnis der Multiplikation

MARKE (LABEL)	ADRESSE (HEX)	ADRESSE (DEZ)	BESCHREIBUNG
TXTTAB	002B–002C	43–44	Zeiger: Anfang BASIC-Text
VARTAB	002D–002E	45–46	Zeiger: Anfang BASIC-Variablen
ARYTAB	002F–0030	47–48	Zeiger: Anfang BASIC-Felder
STREND	0031–0032	49–50	Zeiger: Ende BASIC-Felder (+1)
FRETOP	0033–0034	51–52	Zeiger: Anfang der String-Speicherung
FRESPC	0035–0036	53–54	Hilfszeiger für Strings
MEMSIZ	0037–0038	55–56	Zeiger: Oberste BASIC-Adresse
CURLIN	0039–003A	57–58	Derzeitige BASIC-Zeilen-nummer
OLDLIN	003B–003C	59–60	Vorherige BASIC-Zeilennummer
OLDTXT	003D–003E	61–62	Zeiger: BASIC-Anweisung für CONT
DATLIN	003F–0040	63–64	Derzeitige DATA-Zeilennummer
DATPTR	0041–0042	65–66	Zeiger: Derzeitige DATA-Adresse
INPPTR	0043–0044	67–68	Vektor: INPUT-Routine
VARNAM	0045–0046	69–70	Derzeitiger BASIC-Variablen-name
VARPNT	0047–0048	71–72	Adresse der aktuellen Variablen
FORPNT	0049–004A	73–74	Variablenzeiger für FOR/NEXT
	004B–0060	75–96	Zwischenspeicher für BASIC-Zeiger/Daten
FACEXP	0061	97	Gleitpunktakkumulator #1: Exponent
FACHO	0062–0065	98–101	Gleitpunktakkumulator #1: Mantisse
FACSGN	0066	102	Gleitpunktakkumulator #1: Vorzeichen
SGNFLG	0067	103	Zeiger: Polynomauswertung
BITS	0068	104	Gleitpunktakkumulator #1: Überlauf
ARGEXP	0069	105	Gleitpunktakkumulator #2: Exponent
ARGHO	006A–006D	106–109	Gleitpunktakkumulator #2: Mantisse

MARKE (LABEL)	ADRESSE (HEX)	ADRESSE (DEZ)	BESCHREIBUNG
ARGSGN	006E	110	Gleitpunktakkumulator #2: Vorzeichen
ARISGN	006F	111	Ergebnis des Vorzeichenvergleichs: Akku #1 Akku #2
FACOV	0070	112	Gleitpunktakkumulator #1: Niederwertige Stelle (Rundung)
FBUFPT	0071–0072	113–114	Zeiger: Kassettenpuffer
CHRGET	0073–008A	115–138	Unterroutine: Nächstes Byte vom BASIC-Text lesen
CHRGOT	0079	121	Erneutes Lesen des gleichen Text-Bytes
TXTPTR	007A–007B	122–123	Zeiger: Derzeitiges Byte des BASIC-Textes
RNDX	008B–008F	139–143	Eingangswert der RND-Funktion
STATUS	0090	144	KERNAL-Ein-/Ausgabestatuswort: ST
STKEY	0091	145	Flag: STOP-Taste/RVS-Taste
SVXT	0092	146	Zeit-Konstante für Kassette
VERCK	0093	147	Flag: 0 = LOAD, 1 = VERIFY
C3PO	0094	148	Flag: serieller Bus – Zeichen im Puffer
BSOUR	0095	149	Zeichen im Puffer für seriellen Bus
SYNO	0096	150	Kassetten SYNC.-Nr. (EOT von Kassette empfangen)
	0097	151	Temporäre Datenadresse
LDTND	0098	152	Anzahl der offenen Dateien/ Dateitabellen-Index
DFLTN	0099	153	Standard-Eingabegerät (0)
DFLTO	009A	154	Standard-Ausgabegerät (CMD) (3)
PRTY	009B	155	Paritätsbyte vom Band
DPSW	009C	156	Flag: Byte empfangen
MSGFLG	009D	157	Flag: $80 = Direktmodus, $00 = Programm
PTR1	009E	158	Bandfehler/Zeichenpuffer
PTR2	009F	159	Bandfehler korrigiert
TIME	00A0–00A2	160–162	Echtzeituhr (ca.) 1/60 s
	00A3–00A4	163–164	Temporärer Datenbereich
CNTDN	00A5	165	Kassetten Sync.: Abwärtszählung beim Schreiben
BUFPNT	00A6	166	Zeiger: Kassettenpuffer
INBIT	00A7	167	RS-232-Eingabebits/Kassette temp.
BITCI	00A8	168	RS-232-Eingabebit-Zählung/ Kassette temp.
RINONE	00A9	169	RS-232 Flag: Startbitüberprüfung
RIDATA	00AA	170	RS-232-Eingabebyte-Puffer/ Kassette temp.
RIPRTY	00AB	171	RS-232-Eingabeparität/ Kassette, Zählung
SAL	00AC–00AD	172–173	Zeiger: Kassettenpuffer/Bildschirm scrollen
EAL	00AE–00AF	174–175	Kassettenende/Programmende
CMPO	00B0–00B1	176–177	Kassetten-Zeit-Konstante
TAPE1	00B2–00B3	178–179	Zeiger: Anfang des Kassettenpuffers
BITTS	00B4	180	RS-232 nächstes Bit zum Scrollen/Kassette temp.
NXTBIT	00B5	181	RS-232 Nächstes zu übertragendes Bit/Kassettenkennzeichen EOT
RODATA	00B6	182	RS-232 Bytepuffer
FNLEN	00B7	183	Länge der aktuellen Dateinamen
LA	00B8	184	Logische Dateinummer
SA	00B9	185	Aktuelle Sekundäradresse
FA	00BA	186	Aktuelle Gerätenummer
FNADR	00BB–00BC	187–188	Zeiger: Aktueller Dateiname
ROPRTY	00BD	189	RS-232 Parität/Kassette, temp.
FSBLK	00BE	190	Anzahl der zum Lesen/ Schreiben verbleibenden Blocks
MYCH	00BF	191	Serieller Puffer
CAS1	00C0	192	Kassettenmotor-Flag
STAL	00C1–00C2	193–194	Ein-/Ausgabestartadresse
MEMUSS	00C3–00C4	195–196	Zeiger auf Vektoradressen des KERNAL
LSTX	00C5	197	Derzeitig gedrückte Taste: CHR$(n); 0 = Keine Taste
NDX	00C6	198	Anzahl der Zeichen im Tastaturpuffer (Warteschlange)
RVS	00C7	199	Flag: Ausdruck negativer Zeichen – 1 = ja, 0 = nein
INDX	00C8	200	Zeiger: Ende der logischen Zeile für Eingabe
LXSP	00C9–00CA	201–202	Cursor X/Y-Position für Eingabe
SFDX	00CB	203	Flag: Gedrückte Taste
BLNSW	00CC	204	Cursor an/aus: (0 = blinkender Cursor)
BLNCT	00CD	205	Zähler für blinkenden Cursor
GDBLN	00CE	206	Zeichen für Cursorposition
BLNON	00CF	207	Flag: Cursor in Blinkphase
CRSW	00D0	208	Flag: INPUT oder GET über Tastatur
PNT	00D1–00D2	209–210	Zeiger: Derzeitige Bildschirmzeile
PNTR	00D3	211	Cursorspalte in derzeitiger Zeile
QTSW	00D4	212	Flag: Editor im Anführungszeichen-Modus, $00 = NEIN

MARKE (LABEL)	ADRESSE (HEX)	ADRESSE (DEZ)	BESCHREIBUNG
LNMX	00D5	213	Physische Bildschirmzeilen-länge
TBLX	00D6	214	Zeile, in der sich Cursor befindet
	00D7	215	Temporärer Datenbereich
INSRT	00D8	216	Flag: Einfügemodus, >0 = Anzahl der Einfügungen
LDTB1	00D9–00F2	217–242	Bildschirmzeilen-Verknüpfungs-tabelle/Editor temp.
USER	00F3–00F4	243–244	Zeiger: Derzeitiger Farb-RAM des Bildschirms
KEYTAB	00F5–00F6	245–246	Vektor: Tastatur Decodiertabelle
RIBUF	00F7–00F8	247–248	RS-232-Eingabepuffer-Zeiger
ROBUF	00F9–00FA	249–250	RS-232-Ausgabepuffer-Zeiger
FREKZP	00FB–00FE	251–254	Freier Platz in der Zero-Page für Betriebssystem
BASZPT	00FF	255	Temp. BASIC-Datenbereich
	0100–01FF	256–511	Stapelspeicher des Mikro-prozessors
	0100–010A	256–266	Arbeitsbereich Umwandlung Gleitpunkt in ASCII
BAD	0100–013E	256–318	Bandfehler
BUF	0200–0258	512–600	System-Eingabepuffer
LAT	0259–0262	601–610	KERNAL-Tabelle: Aktive logische Dateinummern
FAT	0263–026C	611–620	KERNAL-Tabelle: Geräte-Nr. für jede Datei
SAT	026D–0276	621–630	KERNAL-Tabelle: Sekundär-adresse jeder Datei
KEYD	0277–0280	631–640	Tastaturpuffer (Warteschlange) (FIFO)
MEMSTR	0281–0282	641–642	Zeiger: Startadresse des RAM für Betriebssystem
MEMSIZ	0283–0284	643–644	Zeiger: Ende des RAM für Betriebssystem
TIMOUT	0285	645	Flag: Zeitüberschreitung auf IEEE-Bus
COLOR	0286	646	Derzeitiger Zeichenfarbcode
GDCOL	0287	647	Hintergrundfarbe unter Cursor
HIBASE	0288	648	Bildschirmspeicher-Anfang (Page)
XMAX	0289	649	Größe des Tastaturpuffers
RPTFLG	028A	650	Flag: Tastenwiederholung, $80 = Wiederholen
KOUNT	028B	651	Zählgeschwindigkeit für Wiederholen
DELAY	028C	652	Zähler für Wiederholungs-verzögerung
SHFLAG	028D	653	Flag: Taste SHIFT/Taste CTRL/C = Taste
LSTSHF	028E	654	Letztes SHIFT-Muster der Tastatur

MARKE (LABEL)	ADRESSE (HEX)	ADRESSE (DEZ)	BESCHREIBUNG
KEYLOG	028F–0290	655–656	Zeiger auf Tastatur-Decodier-tabelle
MODE	0291	657	Flag: $80 = SHIFT unwirksam, $00 = wirksam
AUTODN	0292	658	Flag: Automatisches Scrollen (abwärts), 0 = EIN; #0 = AUS
M51CTR	0293	659	RS-232: 6551 Kontrollregister
M51CDR	0294	660	RS-232: 6551 Befehlsregister
M51AJB	0295–0296	661–662	RS-232 nicht Standard (Bit-Zeit)
RSSTAT	0297	663	RS-232: 6551 Statusregister
BITNUM	0298	664	RS-232 Anzahl der noch zu übertragenden Bits
BAUDOF	0299–029A	665–666	RS-232 Baud-Rate: Full Bit Time (µs)
RIDBE	029B	667	RS-232 Eingabepuffer-Ende
RIDBS	029C	668	RS-232 Eingabepuffer-Anfang (Page)
RODBS	029D	669	RS-232 Ausgabepuffer-Anfang (Page)
RODBE	029E	670	RS-232 Ausgabepuffer-Ende
IRQTMP	029F–02A0	671–672	Enthält IRQ-Vektor während Kassetten-Ein-/Ausgabe
ENABL	02A1	673	RS-232
	02A2	674	Temp. Speicherung für Lesen von Kassette
	02A3	675	Temporäre Ablage für Lesen von Kassette
	02A4	676	Temp D1IRQ Indicator
	02A5	677	für Lesen von Kassette
	02A6	678	Zwischenspeicher für Zeilen-index
	02A7–02FF	679–767	PAL/NTSC Flag, 0 = NTSC, 1 = PAL
IERROR	0300–0301	768–769	Vektor: BASIC-Fehlermeldung anzeigen
IMAIN	0302–0303	770–771	Vektor: BASIC-Warmstart
ICRNCH	0304–0305	772–773	Vektor: BASIC-Text in Token umwandeln
IQPLOP	0306–0307	774–775	Vektor: BASIC-Text listen
IGONE	0308–0309	776–777	Vektor: BASIC-Befehl ausführen
IEVAL	030A–030B	778–779	Vektor: BASIC-Tokens-Auswertung
SAREG	030C	780	Speicher für 6502 .A-Register
SXREG	030D	781	Speicher für 6502 .X-Register
SYREG	030E	782	Speicher für 6502 .Y-Register
SPREG	030F	783	Speicher für SP6502 SP-Register
USRPOK	0310	784	USR-Sprung
USRADD	0311–0312	785–786	USR-Adresse niederwertiges Byte/höherwertiges Byte
	0313	787	Nicht benutzt

MARKE (LABEL)	ADRESSE (HEX)	ADRESSE (DEZ)	BESCHREIBUNG
CINV	0314–0315	788–789	Vektor: Hardware Interrupt (IRQ) (EA31)
CBINV	0316–0317	790–791	Vektor: BRK-Interrupt (FE66)
NMINV	0318–0319	792–793	Vektor: Nicht maskierbarer Interrupt (NMI) (FE47)
IOPEN	031A–031B	794–795	KERNAL OPEN-Routine-Vektor
ICLOSE	031C–031D	796–797	KERNAL CLOSE-Routine-Vektor
ICHKIN	031E–031F	798–799	KERNAL CHKIN-Routine-Vektor
ICKOUT	0320–0321	800–801	KERNAL CHKOUT-Routine-Vektor
ICLRCH	0322–0323	802–803	KERNAL CLRCHN-Routine-Vektor
IBASIN	0324–0325	804–805	KERNAL CHRIN-Routine-Vektor
IBSOUT	0326–0327	806–807	KERNAL CHROUT-Routine-Vektor
ISTOP	0328–0329	808–809	KERNAL STOP-Routine-Vektor
IGETIN	032A–032B	810–811	KERNAL GETIN-Routine-Vektor
ICLALL	032C–032D	812–813	KERNAL CLALL-Routine-Vektor
USRCMD	032E–032F	814–815	Benutzer-IRQ
ILOAD	0330–0331	816–817	KERNAL LOAD-Routine-Vektor
ISAVE	0332–0333	818–819	KERNAL SAVE-Routine-Vektor
	0334–033B	820–827	Nicht benutzt
TBUFFR	033C–03FB	828–1019	Kassettenpuffer
	03FC–03FF	1020–1023	Nicht benutzt
VICSCN	0400–07FF	1024–2047	1024 Byte Bildschirmspeicher-Bereich
	0400–07E7	1024–2023	Video-Matrix: 25 Zeilen x 40 Zeichen
	07F8–07FF	2040–2047	Sprite-Datenzeiger
	0800–9FFF	2048–40959	Normaler BASIC-Programm-bereich
	8000–9FFF	32768–40959	VSP-ROM-8192 Bytes (Optional)
	A000–BFFF	40960–49151	BASIC-ROM-8192 Bytes (oder 8K-RAM)
	C000-CFFF	49152–53247	RAM-4096 Bytes
	D000–DFFF	53248–57343	Ein-/Ausgabegerät und Farb-RAM oder Zeichengenerator-ROM oder RAM-4096 Bytes
	E000–FFFF	57344–65535	KERNAL ROM-8192 Bytes (oder 8K-RAM)

EIN-/AUSGABEANORDNUNG BEIM COMMODORE 64

HEXA-DEZIMAL	DEZIMAL	BITS	BESCHREIBUNG
0000	0	7–0	MOS 6510 Datenrichtungs-register (xx101111) Bit = 1: Ausgabe, Bit = 0: Eingabe X = Spielt keine Rolle
0001	1		MOS 6510 Mikroprozessor Ein-Chip Ein-/Ausgabeport
		0	/LORAM-Signal (0 = BASIC-ROM ausschalten)
		1	/HIRAM-Signal (0 = KERNAL-ROM ausschalten)
		2	/CHARAN-Signal (0 = Zeichen-ROM ausschalten)
		3	Kassettendaten-Ausgabeleitung
		4	Kassettenschalter 1 = Schalter geschlossen
		5	Kassetten-Motorsteuerung 0 = EIN, 1 = AUS
		6–7	Nicht belegt
D000–D02E	53248–54271		MOS 6566 VIDEO-INTERFACESTEUERUNG (VIC)
D000	53248		Sprite 0, Position X
D001	53249		Sprite 0, Position Y
D002	53250		Sprite 1, Position X
D003	53251		Sprite 1, Position Y
D004	53252		Sprite 2, Position X
D005	53253		Sprite 2, Position Y
D006	53254		Sprite 3, Position X
D007	53255		Sprite 3, Position Y
D008	53256		Sprite 4, Position X
D009	53257		Sprite 4, Position Y
D00A	53258		Sprite 5, Position X
D00B	53259		Sprite 5, Position Y
D00C	53260		Sprite 6, Position X
D00D	53261		Sprite 6, Position Y
D00E	53262		Sprite 7, Position X
D00F	53263		Sprite 7, Position Y
D010	53264		Sprites 0–7, Position X (msb der X-Koordinate)
D011	53265		VIC-Steuerregister
		7	Raster-Vergleich: (Bit 8) Siehe 53266
		6	Erweiterter Farbtext-Modus: 1= Einschalten
		5	Bit-Map-Modus: 1 = Einschalten

HEXA-DEZIMAL	DEZIMAL	BITS	BESCHREIBUNG
		4	Bildschirm löschen: 0 = Löschen
		3	Wahl von 24/25 Reihen Textanzeige: 1 = 25 Reihen
		2–0	Rollen zur Y-Punktposition (0–7)
D012	53266		Leseraster/Schreibraster Wert für Vergleich IRQ
D013	53267		Lichtgriffel, Position X
D014	53268		Lichtgriffel, Position Y
D015	53269		Sprite-Anzeige: 1 = Einschalten
D016	53270		VIC-Steuerregister
		7–6	Nicht benutzt
		5	DIESES BIT STETS AUF 0 SETZEN!
		4	Mehrfarbenmodus: 1 = Einschalten (Text oder Bit-Mappe)
		3	Wahl von 38/40 Spalten Textanzeige: 1 = 40 Zeichen
		2–0	Rollen zu Position X
D017	53271		Sprites 0–7 vergrößern 2 x vertikal (Y)
D018	53272		VIC-Speicher-Steuerregister
		7–4	Video-Matrix-Basisadresse
		3–1	Zeichengenerator-Basisadresse
D019	53273		VIC-Interrupt-Flag (Bit = 1: Einschalten des IRQ)
		7	Beliebige VIC-IRQ-Bedingung setzen
		3	IRQ-Flag wird durch Lichtgriffel getriggert
		2	IRQ-Flag für Sprite-Kollision
		1	IRQ-Flag für Sprite-/Hintergrundkollision
		0	IRQ-Flag für Rastervergleich
D01A	53274		IRQ-Maskenregister: 1 = Interrupt einschalten
D01B	53275		Sprite-/Hintergrund-Anzeigepriorität: 1 = Sprite
D01C	53276		Sprites 0–7 Mehrfarbenmodus gewählt: 1 = Mehrfarbenmodus
D01D	53277		Sprites 0–7, vergrößern 2 x horizontal (X)
D01E	53278		Sprite-Kollisionserkennung
D01F	53279		Sprite-/Hintergrundkollisions-Erkennung
D020	53280		Rahmenfarbe
D021	53281		Hintergrundfarbe 0
D022	53282		Hintergrundfarbe 1
D023	53283		Hintergrundfarbe 2

HEXA-DEZIMAL	DEZIMAL	BITS	BESCHREIBUNG
D024	53284		Hintergrundfarbe 3
D025	53285		Sprite-Mehrfarbenregister 0
D026	53286		Sprite-Mehrfarbenregister 1
D027	53287		Farbe von Sprite 0
D028	53288		Farbe von Sprite 1
D029	53289		Farbe von Sprite 2
D02A	53290		Farbe von Sprite 3
D02B	53291		Farbe von Sprite 4
D02C	53292		Farbe von Sprite 5
D02D	53293		Farbe von Sprite 6
D02E	53294		Farbe von Sprite 7
D400–D7FF	54272–55295		MOS 6581 SOUND-INTERFACE-DEVICE (SID)
D400	54272		Stimme 1: Frequenzsteuerung – Unteres Byte
D401	54273		Stimme 1: Frequenzsteuerung – Oberes Byte
D402	54274		Stimme 1: Pulswellen-Breite – Unteres Byte
D403	54275	7–4	Nicht benutzt
		3–0	Stimme 1: Pulswellen-Breite – Oberes Nybble
D404	54276		Stimme 1: Steuerregister
		7	Geräuschwellenform wählen, 1 = Ein
		6	Pulswellenform wählen, 1 = Ein
		5	Sägezahnwellenform wählen, 1 = Ein
		4	Dreieckswellenform wählen, 1 = Ein
		3	Testbit: 1 = Oszillator 1 abschalten
		2	Oszillator 1 mit Oszillatorausgabe 3 ringmodulieren, 1 = Ein
		1	Oszillator 1 mit Oszillator 3 synchronisieren, 1 = Ein
		0	GATE-Bit: 1 = Beginn von ATTACK/DECAY/SUSTAIN, 0 = Start des RELEASE-Abschnitts
D405	54277		Hüllkurvengeber 1: Steuerung des ATTACK-/DECAY-Zyklus
		7–4	Wahl der ATTACK-Zyklusdauer: 0–15
		3–0	Wahl der DECAY-Zyklusdauer: 0–15
D406	54278		Hüllkurvengeber 1: Steuerung des SUSTAIN-/RELEASE-Zyklus
		7–4	Wahl des SUSTAIN-Pegels: 0–15

HEXA-DEZIMAL	DEZIMAL	BITS	BESCHREIBUNG
		3–0	Wahl der RELEASE-Dauer: 0–15
D407	54279		Stimme 2: Frequenzsteuerung – Unteres Byte
D408	54280		Stimme 2: Frequenzsteuerung – Oberes Byte
D409	54281		Stimme 2: Pulswellen-Breite – Unteres Byte
D40A	54282	7–4	Nicht benutzt
		3–0	Stimme 2: Pulswellen-Breite – Oberes Nybble
D40B	54283		Stimme 2: Steuerregister
		7	Wahl der Geräuschwellenform, 1 = Ein
		6	Wahl der Pulswellenform, 1 = Ein
		5	Wahl der Sägezahnwellenform, 1 = Ein
		4	Wahl der Dreieckswellenform, 1 = Ein
		3	Testbit: 1 = Oszillator 2 ausschalten
		2	Oszillator 2 mit Oszillator-ausgabe 1 ringmodulieren, 1 = Ein
		1	Oszillator 2 mit Oszillator-frequenz 1 synchronisieren, 1 = Ein
		0	GATE-Bit: 1 = Beginn von ATTACK/DECAY/SUSTAIN, 0 = Start des RELEASE-Abschnitts
D40C	54284		Hüllkurvengeber 2: Steuerung des ATTACK-/DECAY-Zyklus
		7–4	Wahl der ATTACK-Dauer: 0–15
		3–0	Wahl der DECAY-Dauer: 0–15
D40D	54285		Hüllkurvengeber 2: Steuerung SUSTAIN-/RELEASE-Zyklus
		7–4	Wahl des SUSTAIN-Pegels: 0–15
		3–0	Wahl der RELEASE-Dauer: 0–15
D40E	54286		Stimme 3: Frequenzsteuerung – Unteres Byte
D40F	54287		Stimme 3: Frequenzsteuerung – Oberes Byte
D410	54288		Stimme 3: Pulswellen-Breite – Unteres Byte
D411	54289	7–4	Nicht benutzt
		3–0	Stimme 3: Pulswellen-Breite – Oberes Nybble
D412	54290		Stimme 3: Steuerregister
		7	Wahl der Geräuschwellenform, 1 = Ein
		6	Wahl der Impulswellenform, 1 = Ein
		5	Wahl der Sägezahnwellenform, 1 = Ein
		4	Wahl der Dreieckswellenform, 1 = Ein
		3	Testbit: 1 = Oszillator 3 ausschalten
		2	Oszillator 3 mit Oszillator-ausgabe2 ringmodulieren, 1 = Ein
		1	Oszillator 3 mit Oszillator-frequenz 2 synchronisieren, 1 = Ein
		0	GATE-Bit: 1 = Beginn von ATTACK/DECAY/SUSTAIN, 0 = Start des RELEASE-Abschnitts
D413	54291		Hüllkurvengeber 3: Steuerung des ATTACK-/DECAY-Zyklus
		7–4	Wahl der ATTACK-Dauer: 0–15
		3–0	Wahl der DECAY-Dauer: 0–15
D414	54292		Hüllkurvengeber 3: Steuerung des SUSTAIN-/RELEASE-Zyklus
		7–4	Wahl des SUSTAIN-Pegels: 0–15
		3–0	Wahl der RELEASE-Dauer: 0–15
D415	54293		Filtergrenzfrequenz: Unteres Nybble (Bits 2–0)
D416	54294		Filtergrenzfrequenz: Oberes Byte
D417	54295		Filterresonanz-Steuerung/ Stimmeneingabe-Steuerung
		7–4	Wahl der Filterresonanz: 0–15
		3	Externe Filtereingabe: 1 = Ja, 0 = Nein
		2	Ausgabe von Stimme 3 filtern: 1 = Ja, 0 = Nein
		1	Ausgabe von Stimme 2 filtern: 1 = Ja, 0 = Nein
		0	Ausgabe von Stimme 1 filtern: 1 = Ja, 0 = Nein
D418	54296		Filtermodus und Lautstärke wählen
		7	Ausgabe von Stimme 3 abschalten: 1 = AUS, 0 = EIN

HEXA-DEZIMAL	DEZIMAL	BITS	BESCHREIBUNG
		6	Hochpaßfiltermodus wählen: 1 = Ein
		5	Wahl des Bandfiltermodus: 1 = Ein
		4	Wahl des Tiefpaßfiltermodus: 1 = Ein
		3–0	Wahl der Lautstärke: 0–15
D419	54297		Analog-/Digitalwandler: Drehregler 1 (0–255)
D41A	54298		Analog-/Digitalwandler: Drehregler 2 (0–255)
D41B	54299		Oszillator 3, Zufallszahlen-Generator
D41C	54300		Ausgabe von Hüllkurvengeber 3
D500-D7FF	54528–55295		SID-Images
D800–DBFF	55296–56319		Farb-RAM (Nybbles)
DC00–DCFF	56320–56575		MOS 6526 Komplexes Interfaceadapter (CIA) #1
DC00	56320		Datenport A (Tastatur, Steuerknüppel, Drehregler, Lichtgriffel)
		7–0	Nummer der Tastaturspalte für Tastatur-Abfrage
		7–6	Drehregler Port A/B (01 = Port A, 10 = Port B)
		4	Steuerknüppel A Feuerknopf: 1 = Feuer
		3–2	Drehregler-Feuerknöpfe
		3–0	Steuerknüppel-Richtung (0–15)
DC01	56321		Daten-Port B (Tastatur, Steuerknüppel, Drehregler): Spielport 1
		7–0	Nummer der Tastatur-Reihe für Tastaturabfrage
		7	Timer B: Impulsausgabe
		6	Timer A: Impulsausgabe
		4	Steuerknüppel Feuerknopf 1: 1 = Feuer
		3–2	Drehregler-Feuerknopf
		3–0	Steuerknüppel-Richtung
DC02	56322		Datenrichtungsregister – Port A (56320)
DC03	56323		Datenrichtungsregister – Port B (56321)
DC04	56324		Timer A: Unteres Byte
DC05	56325		Timer A: Oberes Byte
DC06	56326		Timer B: Unteres Byte
DC07	56327		Timer B: Oberes Byte
DC08	56328		Tageszeituhr: 1/10 s
DC09	56329		Tageszeituhr: Sekunden
DC0A	56330		Tageszeituhr: Minuten
DC0B	56331		Tageszeituhr: Stunden + Flag AM/PM (Bit 7)
DC0C	56332		Serieller Bus Ein-/Ausgabedatenpuffer
DC0D	56333		CIA-Interrupt-Steuerregister
		7	IRQ-Flag (1 = Auftreten von IRQ)/Löschflag setzen
		4	Flag 1 IRQ (Lesen von Kassette/serieller Bus SRQ-Eingabe)
		3	Serieller Bus (Interrupt)
		2	Tageszeituhr-Interrupt
		1	Timer B-Interrupt
		0	Timer A-Interrupt
DC0E	56334		CIA-Steuerregister A
		7	Tageszeituhr-Frequenz: 1 = 50 Hz, 0 = 60 Hz
		6	Serieller Bus Ein-/Ausgabemodus: 1 = Ausgabe, 0 = Eingabe
		5	Timer A: 1 = CNT-Signale, 0 = System-Uhr 02
		4	Force Load Timer A: 1 = Ja
		3	Modus von Timer A: 1 = one-shot, 0 = kontinuierlich
		2	Ausgabemodus von Timer A zu PB6: 1 = Toggle, 0 = Impuls
		1	Ausgabe von Timer A an PB6: 1 = Ja, 0 = Nein
		0	Start/Stop von Timer A: 1 = Start, 0 = Stop
DC0F	56335		CIA-Steuerregister B
		7	Alarm/TOD-Uhr: 1 = Alarm, 0 = Takt
		6–5	Wahl des Modus von Timer B: 00 = Taktimpuls von System 02 zählen 01 = Positive CNT-Übergänge zählen 10 = Underflow-Impulse von Timer A zählen 11 = Underflows von Timer A zählen, wenn CNT positiv
		4–0	Entspricht CIA-Steuerregister A – für Timer B
DD00–DDFF	56576–56831		MOS 6526 Komplexes Interfaceadapter (CIA) #2
DD00	56576		Datenport A (serieller Bus, RS-232, VIC-Speichersteuerung)

HEXA-DEZIMAL	DEZIMAL	BITS	BESCHREIBUNG
		7	Serieller Bus-Dateneingabe
		6	Serieller Bus-Impulseingabe
		5	Serieller Bus-Datenausgabe
		4	Serieller Bus-Impulsausgabe
		3	Serieller Bus-ATN-Signal-ausgabe
		2	RS-232-Datenausgabe (User-Port)
		1–0	VIC-Chip Bank-select (Standard = 11)
DD01	56577		Datenport B (User-Port, RS-232)
		7	RS-232 Datensatz bereit
		6	RS-232 Clear to send
		5	User
		4	RS-232 Carrier Detect
		3	RS-232 Ring Indicator
		2	RS-232 Daten-Terminal
		1	RS-232 Request to send
		0	RS-232 Received
DD02	56578		Datenrichtungs-Register – Port A
DD03	56579		Datenrichtungs-Register – Port B
DD04	56580		Timer A: Unteres Byte
DD05	56581		Timer A: Oberes Byte
DD06	56582		Timer B: Unteres Byte
DD07	56583		Timer B: Oberes Byte
DD08	56584		Tageszeituhr: 1/10 s
DD09	56585		Tageszeituhr: Sekunden
DD0A	56586		Tageszeituhr: Minuten
DD0B	56587		Tageszeituhr: Stunden + Flag AM/PM (Bit 7)
DD0C	56588		Serieller Bus Ein-/Ausgabe-datenpuffer
DD0D	56589		CIA-Interruptsteuerregister
		7	NMI-Flag (1 = Auftreten eines NMI)/ Löschflag setzen
		4	Flag 1 NMI (RS-232 Received Data Input)
		3	Interrupt-Serieller Bus
		1	Timer B-Interrupt
		0	Timer A-Interrupt
DD0E	56590		CIA-Steuerregister A
		7	TOD-F: 1 = 50 Hz, 0 = 60 Hz
		6	Serieller Bus Ein-/Ausgabe-modus: 1 = Ausgabe, 0 = Eingabe
		5	Timer A: 1 = CNT-Signale, 0 = System-Uhr 02
		4	Force Load Timer A: A = Ja
		3	Modus von Timer A: 1 = one-shot, 0 = kontinuierlich
		2	Ausgabemodus von Timer A zu PB6: 1 = Toggle, 0 = Impuls
		1	Ausgabe von Timer A an PB6: 1 = Ja, 0 = Nein
		0	Start/Stop von Timer A: 1 = Start, 0 = Stop
DD0F	56591		CIA-Steuerregister B
		7	Alarm/TOD-Clock: 1 = Alarm, 0 = Clock
		6–5	Wahl von Timermodus B: 00 = Impulse von System 02 zählen 01 = Positive CNT-Übergänge zählen 10 = Underflowimpulse von Timer A zählen 11 = Underflows von Timer A zählen, wenn CNT positiv
		4–0	Entspricht CIA-Steuer-register A – für Timer B
DE00–DEFF	56832–57087		Reserviert für künftige Ein-/Ausgabeerweiterungen
DF00–DFFF	57088–57343		Reserviert für künftige Ein-/Ausgabeerweiterungen

Kapitel 7
Ausblick: GEOS und C64-verwandte Betriebssysteme

In diesem Buch haben Sie bis zu dieser Stelle wohl alles erfahren, was über das Betriebssystem des C64 zu sagen ist. Deshalb soll zur Abrundung des Werkes noch einmal der Blickwinkel auf andere Systeme erweitert werden.

Sie lernen sowohl GEOS, das alternative Betriebssystem für den C64, als auch die Betriebssysteme der anderen 8-Bit-Heimcomputer von Commodore in einer Vorstellung kennen.

7.1 GEOS – Graphical Environment Operating System

Ich gehe davon aus, daß Sie GEOS schon einmal aus Anwendersicht erlebt haben, einen Testbericht kennen oder sogar schon über GEOS verfügen. Dann haben Sie sicherlich darüber gestaunt, wie es den Programmierern von Berkeley Softworks, der Entwicklerfirma, gelungen ist, so viel Leistungsstärke aus dem C64 herauszuholen. Dabei wird GEOS auch für Programmierer interessant, denn wenn Sie Ihre Programme unter GEOS entwickeln, sind diese unvergleichlich anwenderfreundlicher als konventionelle C64-Programme – obwohl sich der Aufwand beim Programmieren keinesfalls vergrößert.

Sie können unter GEOS auf alle Routinen der grafischen Benutzeroberfläche zurückgreifen und hantieren spielend mit Pull-down-Menüs, Icons und Windows, wobei sie sich um deren Organisation dank GEOS nicht selbst zu kümmern brauchen. Bevor wir auf die Programmierung unter GEOS zu sprechen kommen, seien Ihnen hier ein paar Abbildungen vorgestellt, die jedem C64-Anwender das Wasser im Munde zusammenlaufen lassen – und hoffentlich auch Ihnen als Programmierer!

Das GEOS-Programm liegt größtenteils im RAM unter dem Das ROM, also an den Adressen $a000-$ffff. Das normale C64-Betriebssystem wird von GEOS ausgeblendet, aber zu wenigen Zwecken (z.B. Software-Reset) wieder eingeschaltet.

GEOS arbeitet im hochauflösenden Grafikmodus; während das C64-Betriebssystem einen Bildschirmcode in den Bildschirmspeicher schreibt und der VIC die Darstellung übernimmt, wird unter GEOS die Zeichenmatrix direkt in die Bitmap der hochauflösenden Grafik übertragen. Dadurch lassen sich Text und Grafik mischen. Es können auch mehrere Zeichensätze gleichzeitig dargestellt werden, da ein Zeichen nur einmal in die Bitmap geschrieben wird und das Vorhandensein des Zeichensatzes danach nicht mehr erforderlich ist.

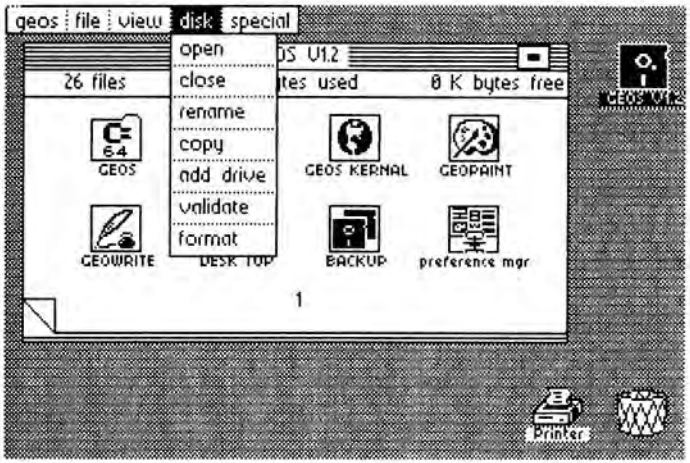

Abbildung 7.1: GEOS-Desktop. Von diesem simulierten Schreibtisch aus steuert der Anwender in der Regel mittels Joystick alle Operationen wie das Löschen, Umbenennen, Kopieren oder Starten von Dateien.

GEOS verfügt auch über eigene Floppy-Routinen, die um den Faktor 5-6 schneller sind als die Datenübertragung des C64-Kernal. Das Diskettenformat wird von GEOS geändert, um noch mehr Informationen zu einem File speichern zu können (z.B. Name des Autors). Des weiteren kennt GEOS eine alternative Filestruktur (VLIR-Files), die vor allem beim Erstellen von Overload-Software (nachladende Programme) äußerst effizient ist.

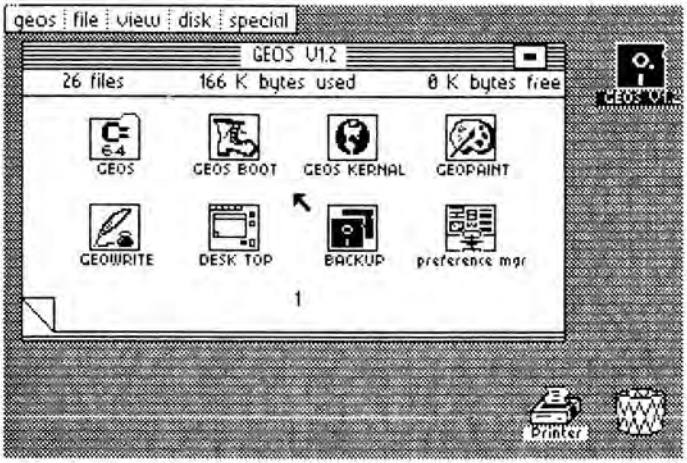

Abbildung 7.2: Durch Auslösen eines Menüpunktes wird eine weitere Menüleiste aufgerollt (Pull-down-Menü). In diesem wird dann die endgültige Funktion oder ein weiteres Menü aufgerufen.

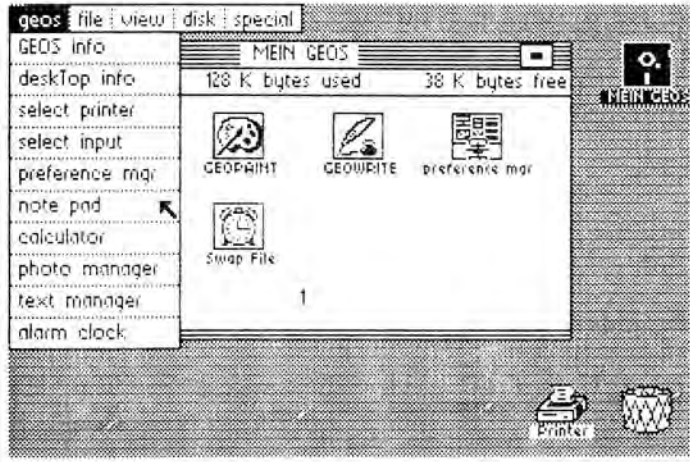

Abbildung 7.4: Desk Accessories sind Hilfsprogramme, die aus anderen Programmen heraus aufgerufen werden können (GEOS-Menü).

Unter GEOS ist ab $c100 eine Sprungtabelle zu finden, die wie die Kernal-Sprungtabelle ab $ff81 funktioniert. Sie enthält 151 Routinen für I/O- und Grafikoperationen, Diskettenzugriffe, Programmierung der Benutzeroberfläche (Windows, Pull-down-Menüs, Icons), Speicheroperationen, Pseudo-Multitasking sowie arithmetische Zwecke (Integerberechnungen).

GEOS-Programme sind auch durch eine andere Struktur gekennzeichnet. Während bisherige C64-Programme im wesentlichen aus einer kontinuierlichen Folge von Routinen bestehen, sind typische GEOS-Programme nach folgendem Schema aufgebaut:

– In einer Initialisierung werden alle Menüs und Icons am Bildschirm aufgebaut.

Abbildung 7.3: Die Kommunikation zwischen Programm und Anwender läuft in Windows ab, die nach ihrer Verwendung wieder

Abbildung 7.5: GEOS kann verschiedene Zeichensätze gleichzeitig darstellen (hier in der Textverarbeitung GeoWrite)

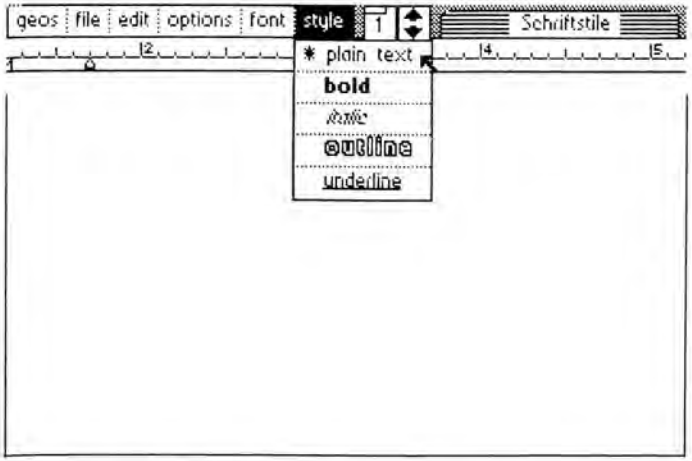

Abbildung 7.6: GEOS beherrscht auch verschiedene Schriftarten spielend (hier in der Textverarbeitung GeoWrite)

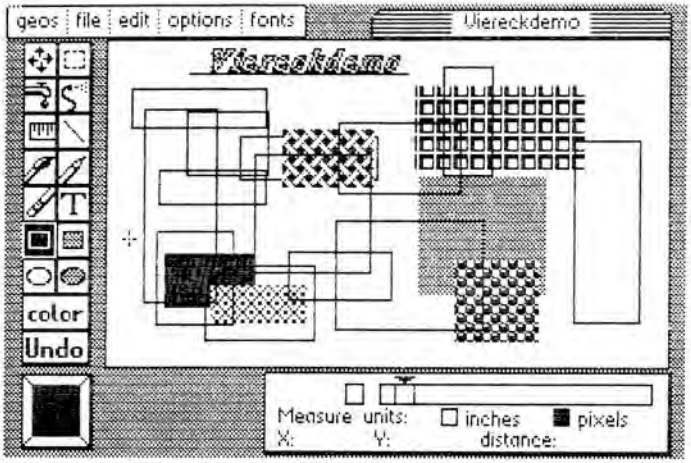

Abbildung 7.7: Verschiedene Füllmuster beim Zeichnen stellen kein Problem dar (hier im Zeichenprogramm GeoPaint; links sehen Sie die »Werkzeugleiste«)

– Dann verharrt das Programm in einer Warteschleife, in der GEOS aktiv wird: Es managt dann das Pseudo-Multitasking und stellt fest, ob eine Funktion ausgelöst wird (Anklicken von Menü oder Icon). Falls der Anwender eine bestimmte Funktion angewählt hat, wird die dazugehörige Routine aufgerufen, welche zuvor in der Initialisierung festgelegt wurde. Nach Ausführung der Routine kehrt das Programm in die Warteschleife zurück.

Sie sehen also, daß die Programmierung unter GEOS nicht schwieriger als beim ROM-Betriebssystem ist – nur anders, und zwar besser!

Wenn Sie die Programmierung von GEOS erlernen wollen, möchte ich Sie auf mein Buch »C64 – Alles über GEOS« aus der Commodore-Sachbuchreihe hinweisen, in welchem der Programmierteil über die Hälfte des Umfangs ausmacht und alle GEOS-Routinen vorstellt. Die Vorstellung erfolgt etwa wie in Kapitel 4 dieses Buches. Gleichzeitig erhalten Sie ein komplettes Entwicklungssystem, bestehend aus dem Assembler Hypra-Ass, unzähligen GEOS-spezifischen Hilfsprogrammen sowie dem Monitor SMON, den ich eigens zu diesem Zweck an GEOS angepaßt habe.

Diese Programme und viele Beispiele zur Anwendung und Programmierung von GEOS liegen auf einer doppelseitig bespielten Diskette bei.

Möglicherweise ist auch schon das offizielle Programmierhandbuch »The Official Programmer's Reference Guide« von Berkeley Softworks, den GEOS-Entwicklern, in deutscher Übersetzung erhältlich. Auf jeden Fall läuft im 64'er-Magazin ein GEOS-Programmierkurs, zu dem sie jedoch unbedingt noch das Buch »C64 – Alles über GEOS« erwerben sollten.

7.2 VC20 – Der Vorläufer

Das C64-Betriebssystem ist im wesentlichen nur eine Anpassung des VC20-Betriebssystems an das größere Bildschirmformat sowie die andere Speicherstruktur. Die Kernal-Sprungtabelle liegt an gleicher Adresse.

Die Basic-Interpreter von C64 und VC20 sind fast identisch. Allerdings liegt der Basic-Interpreter des VC20 an anderer Adresse als der des C64.

Das ROM des VC20 setzt sich ebenso aus zwei 8-Kbyte-Blöcken zusammen wie das C64-ROM.

Diese großen Ähnlichkeiten verwundern nicht übermäßig, ist doch der VC20 der unmittelbare Vorläufer des C64.

7.3 C16, C116 und Plus/4 – Aus der Art geschlagen

Den C16/116/Plus 4 (alle diese drei Geräte werden oft auch nur als C16 bezeichnet, womit dann die Produktreihe gemeint ist) als Nachfolger des C64 zu bezeichnen, wäre nicht ganz korrekt. Zwar

stimmt das Betriebssystem größtenteils überein – beim C16 wird lediglich der Baustein TED anstelle von VIC, CIA und SID verwendet, wird aber ähnlich programmiert –, aber das Kassettenformat weicht so stark ab, daß Sie C64-Kassetten nicht mit einem C16/116/Plus 4 einlesen können – und umgekehrt.

Eine Besonderheit des C16 liegt in der Window-Technik: Mit Hilfe von Steuerzeichen oder Betriebssystemroutinen kann auch die Bildschirmbehandlung auf einen Teilbereich des Bildschirms eingeschränkt werden.

Die Kernal-Einsprünge des C64 funktionieren auch auf C16/116/Plus 4.

Der Basic-Interpreter des C16 (Basic 3.5) stellt in zwei Punkten eine Erweiterung gegenüber dem Basic 2.0 des C64 dar:

- Er verarbeitet bis zu 64 Kbyte RAM (kompletter Adreßraum!) mittels Bank-Switching, wenn er voll ausgebaut ist.
- Basic 3.5 verfügt über Befehle zur Programmierung von Grafik und Sound, über Programmierhilfen, über Diskettenbefehle und Anweisungen zum strukturierten Programmieren. Die Basic-2.0-Befehle werden jedoch uneingeschränkt weiterverarbeitet.

Eine Schwäche des C16/116/Plus 4 ist zweifellos die Unfähigkeit, Sprites darstellen zu können. Dafür beherrscht er weitaus mehr Farben, und hat einen integrierten Maschinensprachemonitor im ROM, den TEDMON. Dessen Routinen können mitunter äußerst nützlich sein, beispielsweise zur hexadezimalen Ausgabe von Integerzahlen.

Das ROM des C16 umfaßt insgesamt 32 Kbyte (die Anwenderprogramme des Plus/4 nicht mitgerechnet), also doppelt so viel wie der C64. Der zusätzlich benötigte Speicher setzt sich aus den Routinen für die weiteren Basic-Befehle sowie dem Maschinensprachemonitor zusammen.

Insgesamt ist die Maschinenprogrammierung des C16/116/Plus 4 komfortabler als beim C64. Die Umsetzung von C64-Programmen sollte ernsthaft in Erwägung gezogen werden, zumal der Assembler HYPRA-ASS auf den C16 umgesetzt wurde und auch C64-Quelltexte weiterverarbeitet (erhältlich bei Markt & Technik).

Ein kommentiertes ROM-Listing des C16 ist in der Commodore-Sachbuchreihe erhältlich: Christian Quirin Spitzner: »C16, C116 und Plus/4 ROM-Listing« (436 Seiten)

7.4 C128 – Der Nachfolger

Der C128 ist nun der unmittelbare Nachfolger des C64. Außer dem C64-Betriebssystem im C64-Modus und dem CP/M-Betriebssystem, das von Diskette geladen wird und unter dem Z80-Prozessor abläuft, hat er sein eigenes C128-Betriebssystem. Dieses ist eine Erweiterung des C64-Betriebssystems um die Window-Technik, die auch der C16 bietet, sowie die Möglichkeit, wahlweise auch mit 80 Zeichen pro Zeile zu arbeiten, wofür ein Chip namens VDC (Video Display Controller) eingesetzt wird.

Auch der Maschinensprachemonitor TEDMON ist im C128 vorhanden, der TED-Chip des C16 jedoch nicht.

Der große Speicher des C128 (128 Kbyte in der Grundversion) wird durch sogenanntes Bank-Switching verwaltet, wofür ein neuer Baustein – die MMU (Memory Management Unit, deutsch »Speicherverwaltungseinheit«) zuständig ist. Ansonsten werden die C64-Bausteine (VIC, SID, CIA) sowie der VDC für den 80-Zeichen-Modus verwendet.

Das leistungsstarke Basic 7.0 beinhaltet nun alle Befehle von Basic 2.0 und 3.5 sowie viele weitere, auch zur Spriteprogrammierung, die mit dem C128 im Gegensatz zum C16/116/Plus 4 möglich ist.

Das C128-ROM ist 44 Kbyte groß (12 Kbyte Betriebssystem, 28 Kbyte Basic-Interpreter, 4 Kbyte Monitor) und vollständig im »C128 ROM-Listing« aus der Commodore-Sachbuchreihe beschrieben (456 Seiten).

Wie Sie Ihre C64-Programme (Basic und Maschinensprache) auf den C128 umsetzen, erfahren Sie neben vielen anderen Informationen rund um den C128 in meinem Buch »Vom C64 zum C128 – Tips & Tricks« (Markt & Technik, 290 Seiten inklusive Diskette mit Hilfs- und Beispielprogrammen, darunter viele Assembler-Quelltexte). Falls Sie einen Systemwechsel auf den C128 in Erwägung ziehen, lernen Sie in diesem Buch die C128-Eigenheiten kennen; da auf Ihre C64-Kenntnisse aufgebaut wird, beherrschen Sie bald das mächtige Basic 7.0 und das Betriebssystem des C128.

Dabei erhalten Sie, wie es der Untertitel des Buches sagt, viele Tips & Tricks sowie Hilfsprogramme auf Ihren garantiert erfolgreichen Weg zum C128. Somit ist klar zu verstehen, warum der C128 als C64-Aufsteigergerät eine feste Größe ist.

Stichwortverzeichnis

* 406
\+ 406
\- 406
/ 406
< 406
= 406
> 406

A

ABS 406
Addition 405
Additionsübertrag 497
Adresse 290
Adreßtabelle 292, 394
AND 405 f.
Anführungszeichenmodus 498
Anti-Reset-Kennung 404
Applikation 382
Argumente 396
Array-Bereich 391
Array-Elemente 391
Array-Variablen 390
ASC 406
ASCII-Code 291
ASCII-String 497
ASCII-Tabellen 291
Assembler 385
Assembler-Quelltexte 289
ATN 406
Aufwärts-Scrolling 498
Ausgabefile 384

B

Bank-Switching 512
Basic 2.0 512
–, 3.5 512
–, 7.0 512
Basic-Befehl 289
Basic-Fehlermeldungen 407
Basic-Interpreter 382, 387
Basic-Kaltstart 404
Basic-Kernal-Aufrufe 401 f.
Basic-Kernal-Einsprung 402
Basic-NMI 404
Basic-Programm 383
Basic-Programmanzeiger 384
Basic-ROM 289
Basic-ROM-Vektoren 402
Basic-Speicher 388
Basic-Stack 400
Basic-Vektoren 388
Basic-Zeiger 393
Basic-Zeilenende 495
Basis 397
Basisadresse 291
Baudraten 500
Befehle 404
Befehlsende 495
Befehlsroutinen 394
Befehlstoken 394
Benutzeroberfläche 509
Berkeley Softworks 509
Betriebssystem 381
Betriebssystem-ROM 401
Bildschirmspeicher 387, 498
Bitmap 509
Bit-Trick 292
BRANCH-Befehle 290

C

C16 511
C116 511
C64-Modus 512
CHKBCL 397
CHKBRO 397
CHKBYT 397
CHKCOM 397
CHKNUM 396
CHKSTR 396
CHKTYP 396
CHR$ 406, 496
CHRGET 396, 403
CHRGET-Routine 388
CHRGOT 396, 403
CIA 384, 499
CLOCK 499
CLOSE 406, 497
CLR 406
CMD 406
Compiler 382
Computer 381
CONT 406
Copyright-Information 404
COS 406
CP/M 512
Cross-Reference 292
CRSR RIGHT 496
Cursor 289, 387

D

DATA 406, 499
Datasette 381
Datenport A 499
Datensichtgerät 387
Datentyp 396
Datenwort 499
DEF 406
Dekrementierbefehle 291

Deskriptoren 393
DIM 406
Dimensionen 393
Direktmodus 384
Disassembler 289
Division 405
DIVISION BY ZERO ERROR 497
druckende Zeichen 387
Drucker 381

E

Editor 394
Ein-/Ausgabe 382
Ein-/Ausgabebereich 499
Ein-/Ausgabe-Fehler 384
einfache Variablen 390
Eingabefile 384
Eingabemodus 388
Einschaltmeldung 388, 498
END 406
Endlosschleife 394
Endmarkierung 389
ERROR-Routine 498
EXP 406
Exponent 397
Exponentenaddition 497
Exponentenbyte 398

F

FAC #3 497
–, #4 497
FACWRD 396
Farb-RAM 498
Farbsteuerzeichen 498
Fehlerbehandlungsroutine 410
Fehlercode 410
Fehlereinsprung 400
Fehlermeldungen 384, 400
Fehlervektor 410
File 384
Fileeinträge 385
Filenummer 385
Fileparameter 499
Filespezifikationen 385
Filetabelle 384, 499
Firmware 289, 381
Fließkomma-Akkumulatoren 398
Fließkommaformat 397
Fließkommavariablen 390
Fließkommazahlen 391, 397
Floppy 381
FLPT 398
FLPT-Format 398
FN 406
FOR 406
FOR/NEXT-Eintrag 401
FOR/NEXT-Variablenzeiger 408
FRE 406
FRMNUM 396
FRMSTR 396
Funktionen 399, 404

G

Garbage-Collection 394
GEOS 382, 509
Geräteadresse 385
geschweifte Klammer 290
GET 406, 496
GETBYT 396
GETWRB 396
Gleitkommazahlen 397
GO 406
GOSUB 406
GOSUB/RETURN-Eintrag 400
GOTO 406
Graphical Environment Operating System 509
Groß-/Grafik-Zeichensatz 387

H

Hardware 381
Hardware-Reset 404
Header 499
Headerbyte 408
Hilfsspeicher 289
hochauflösender Grafikmodus 509
Home-Position 387
Horner-Schema 399
Hypra-Ass 385, 403, 511
Hypra-Load 404

I

Icons 509
IEC-Bus 499
IERROR 410
IF 406
indizierte Variablen 390
INPUT 406, 496
INPUT# 406
INPUT$ 496
INT 406
Integervariablen 390, 392
Interpreter 289
Interpreter-ROM 401
Interpreterschleife 394, 404
Interrupt-Routine 500
Interrupts 383
IRQ-Routinen 383, 499
IRQ/BREAK-Routine 500

J

jiffy 383
–, clock 383
Joystick 381

K

Kaltstart-Routine 388
Kassettenoperationen 401
Kassettenpuffer 499
Kernal 382
Kernal-ROM 382, 401
Kernal-Sprungtabelle 382
Kernel 382
Klein-/Groß-Zeichensatz 387
Koeffizienten 399
Kommentare 289

L

Label 291
LDTB1 498
LEFT$ 406, 496
LEN 406
LET 406
LIFO-Struktur 400
Lightpen 381

Line by line 290
LINGET 396
Linkpointer 389
linksbündig 398
Linksbündigkeit 399
LIST 406
LISTEN-Signal 477
LOAD 406, 497
LOADING 499
LOG 406
Low-High-Darstellung 389
Low-High-Format 291

M

Mantisse 397
Mantissenbyte 398
Maschinensprache 289
Maus 381
Memory Dump 291
–, Management Unit 512
–, Map 501
MFLPT 398
MFLPT-Format 398
MID 406
MID$ 496
MMU 512
Mnemonic 291
Modulkennung 384, 500
Monitor 381
Multiplikation 405

N

Nachkommastellen 398
NEW 406
NEXT 406, 496
NMI-Routine 404
normalisieren 497
normalisierte Darstellung 398
Normalisierung 398
NOT 405 ff.
Nullbyte 388

O

Offset 291
ON 406
Opcode 290
OPEN 406, 497
Operating System 382
Operatoren 404
OR 405 f.
OUT OF MEMORY ERROR 410
OVERFLOW ERROR 391, 497
Overload-Software 509

P

Parameter 394
PEEK 406
PLAY-Taste 499
Plus/4 511
POKE 406
Polynom 399
Polynomroutinen 401
Polynomtabelle 497
POS 406
Potenzierung 405
PRINT 406
PRINT# 406
Priorität 405
Prioritätsflags 405
Programmbereich 408
Programmende 390
Programmschleifen 290
Prozessorport 383
Prozessorstapel 384
Pseudo-BITs 292
Pseudo-JMP 290 f.
Pseudo-Multitasking 383, 510
Pull-down-Menüs 509

R

RAM-Hilfsspeicher 388
RAM-Programme 403
RAM-Vektor 404
READ 406, 496
Read Only Memory 381
Rechtsverschiebung 497
REM 406
RES 497
Reset 384
Reset-Routine 403
Resetschalter 384
RESTORE 406
RETURN 406
Reversschrift 387
RIGHTS 406, 496
RND 406
ROM-Kennung 404
ROM-Listing 289
ROM-Modul 384
ROM-Routine 289
ROM-Tabellen 403
ROM-Vektor 384
ROMs 381
RS232 499
RS232-Empfangspuffer 499
RUN 406
RUN/STOP RESTORE 404
runden 497

S

SAVE 406, 497
Schleifenrichtung 401
Schleifenvariablen 401
Schlüsselwörter 404
Schriftfarbe 387
SEARCHING 499
Sekundäradresse 385
Selbstmodifikation 403
sequentielle Datenspeicherung 390
SGN 406
Shift L 407
SID 384
simulierte Subtraktionen 291
SIN 406
SMON 290, 511
Software 381
SPACE 496
SPC 406
Speicheraufteilung 393
Speicherbelegung 501
Speicherblockverschiebung 408
Splitting 290
SQR 406
ST 384, 500
Stapel 400
Stapeleinträge 407
Stapelmanipulationstrick 405
Stapelüberlauf 410
Startbitprüfung 499

Statusbyte 384
STEP 406
Steuerfunktion 387
Steuermeldung 385, 399
Steuerzeichen 387
STOP 406
STOP-Taste 383, 495
STR$ 406
String 495
Stringdeskriptor 395
String-Inhalt 393
Stringinhaltsspeicher 393
String-Müll 395
Stringoperationen 395
Stringvariablen 390
Stringverknüpfung 395, 496
STROUT-Format 407
Subtraktion 405
Symbolik des ROM-Listings 290
Synchronisation 499
SYS 406
Systemeingabepuffer 394
Systemvariable 385

T

TAB(406
TALK-Signal 477
TAN 406
Tastatur 383
Tastatur-Eingabeschleife 498
Tastaturpuffer 383, 498
Tastaturtabelle 498
–, #0 498
–, #1 498
–, #2 498
–, #3 498
TED 512
TEDMON 512
Teilergebnisstring 395
temporärer Stringstapel 496
THEN 406
Timer-Initialisierung 500
Timerkonstanten 500
TO 406
Token 405
Token-Format 394
Tokenisierung 405
Tokenisierungsroutine 405
Tokenisierungstabelle 406
Trennzeichen 394

U

UNLISTEN-Signal 477
UNTALK-Signal 477
USR 406

V

VAl 406
Variablen 388
Variablenbereich 408
Variableneintrag 391
Variablennamen 390
Variablenspeicherplatz 408
Variablentypen 390
VC 20 511
VDC 512
Vergleichsoperatoren 405
VERIFY 406, 497
Verzweigung 290
Verzweigungsbedingung 292
Verzweigungspfeile 290
VIC 384
Video Display Controller 512
VLIR-Files 509
Vorkommastelle 398
Vorzeichen 497
vorzeichenbehaftete Bytes 397
Vorzeichenbit 397
Vorzeichenwechsel 405

W

waagrechte Linien 290
WAIT 406
Warmstart 388, 394
Windows 509

Z

Z80-Prozessor 512
Zahlenformate 291, 397
Zeichenfarbe 387
Zeichenmatrix 509
Zeileneintrag 388
Zeilenende 394
Zeilenendmarkierung 389
Zeileninhalt 389
Zeilennummer 389, 495
Zeropage-Adresse 291

EXKLUSIV bei Markt&Technik

Commodore-Sachbücher

Commodore Sachbuchreihe
Alles über den C64
2. Auflage 1986, 514 Seiten
Dieses umfangreiche Grundlagenbuch zum C64 enthält neben einem Basic-Lexikon alle Informationen und Tips, die der Spezialist zur Grafik- und Musikprogrammierung benötigt. Ein Kapitel beschäftigt sich mit der Programmierung in Maschinensprache und der Einbindung von Maschinensprache-Routinen in Basic-Programme. In diesem Zusammenhang erfahren Sie auch alles über einen wichtigen Bestandteil des Betriebssystems aller Commodore-Computer, das »Kernal«.
Bestell-Nr. 90379
ISBN 3-89090-379-7
DM 59,–
(sFr 54,30/öS 460,20)

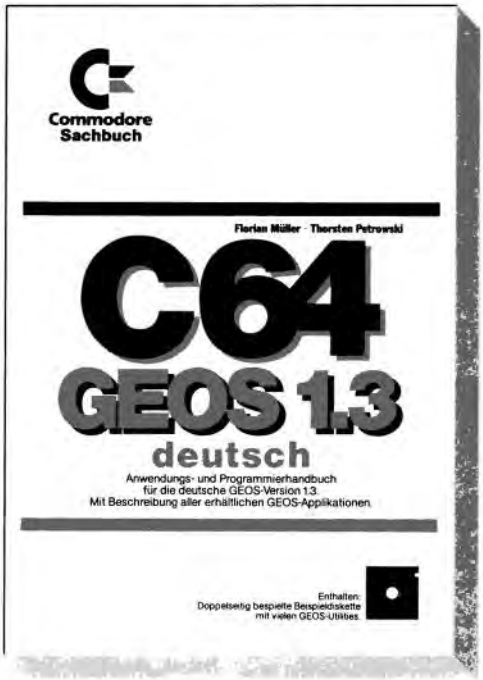

F. Müller/T. Petrowski
Alles über GEOS Version 1.3
Anwendungs-, Programmier- und Systemhandbuch
1987, 532 Seiten, inklusive Diskette

Das umfassende Buch über Anwendung und Programmierung der grafischen Benutzeroberfläche GEOS.
Bestell-Nr. 90570
ISBN 3-89090-570-6
DM 59,–
(sFr 54,30/öS 460,20)

F. Müller
C64
Tips, Tricks und Tools
1988, ca. 350 Seiten
Eine Zusammenstellung aller Kniffe rund um den C64 in Basic und Maschinensprache sowie die besten Hilfsprogramme. Zahlreiche Beispiele und Utilities auf Diskette enthalten.
Bestell-Nr. 90499
ISBN 3-89090-499-8
ca. DM 59,–
(sFr 54,30/öS 460,20)

Dr. Ruprecht
C128-ROM-Listing
1986, 456 Seiten
Dieses kommentierte ROM-Listing umfaßt das Betriebssystem des C128, den Monitor des C128 sowie das Basic 7.0 von Microsoft.
Bestell-Nr. 90212
ISBN 3-89090-212-X
DM 58,–
(sFr 53,40/öS 452,40)

Markt&Technik
Zeitschriften · Bücher
Software · Schulung

Markt&Technik-Produkte erhalten Sie bei Ihrem Buchhändler, in Computer-Fachgeschäften oder in den Fachabteilungen der Warenhäuser.

903356

Programm-sammlungen

64'er Extra: Grafik Vol. 1
3-D-Grafik für C64 (Giga-CAD) - Grafik-Design (Hi-Eddi) - Tips&Tricks (Title Wizard und Filmkonverter).
Bestell-Nr. 38701
DM 49,90*
(sFr 44,90*/öS 499,-*)

64'er Extra: Grafik Vol. 2
Scrolling für Spiele - Fractal-Landschaften - Business-Grafik - Tolle Grafik-Erweiterungen - Super-Drucker-Software.
Bestell-Nr. 38702
DM 39,90*
(sFr 34,90*/öS 399,-*)

64'er Extra: Grafik Vol. 3
Erweiterungen für Grafik und Spiele
- 3-D-Trickfilm
- Apfelmännchen
- Super-Hardcopies.
Bestell-Nr. 38703
DM 39,90*
(sFr 34,90*/öS 399,-*)

64'er Extra: Disk-Utilities Vol. 1
Vielfältige Disk-Manipulation - Kopierprogramme für alle Fälle - Floppy- und Disk-Monitor - Tools.
Bestell-Nr. 38706
DM 49,-*
(sFr 44,-*/öS 490,00*)

64'er Extra: Disk-Utilities Vol. 2
Super-Disk-Monitor - Diskettenverwaltung - Neues Betriebssystem für Ihren C64 - Kopierprogramme für C64 und C128.
Bestell-Nr. 38707
DM 49,-*
(sFr 44,-*/öS 490,-*)

64'er Extra: Programmier-Utilities Vol. 1
Basic-Erweiterungen. Hypra-Basic: Neue Befehle selbstgemacht. Special-Basic: über 200 neue Kommandos.
Bestell-Nr. 38716
DM 39,90*
(sFr 34,90*/öS 399,-*)

64'er Extra: Abenteuerspiele Vol. 1
Robox: ein fesselndes Grafik-Science-Fiction-Adventure. Scotland-Yard: das spannende Kriminal-Adventure.
Bestell-Nr. 38704
DM 29,90*
(sFr 24,90*/öS 299,-*)

64'er Extra: Abenteuerspiele Vol. 2
Zwei brandneue Text-Adventures entführen Sie in das frühe 20. Jahrhundert sowie in eine Fantasy-Welt.
Bestell-Nr. 38715
DM 39,90*
(sFr 34,90*/öS 399,-*)

*Unverbindliche Preisemplehlung

Markt&Technik
Zeitschriften · Bücher
Software · Schulung

Markt&Technik-Produkte erhalten Sie bei Ihrem Buchhändler, in Computer-Fachgeschäften oder in den Fachabteilungen der Warenhäuser

404/805

Bücher zum Commodore 64/128

S. Vilsmeier
3D-Konstruktion mit GIGA-CAD Plus auf dem C64/C128
1986, 370 Seiten, inkl. 2 Disk.
Mit GIGA-CAD können Computergrafiken von besonderer Räumlichkeit und Faszination geschaffen werden. GIGA-CAD Plus ist schneller und einfacher zu bedienen, die Benutzeroberfläche wurde verbessert und der Befehlssatz erweitert. Die Eingabe erfolgt in erster Linie über den Joystick. Hardware-Anforderung: C64 mit Floppy 1541 oder C128 (im 64'er-Modus), Fernseher oder Monitor, Joystick und Commodore- oder Epson-kompatibler Drucker.
● Das verbesserte GIGA-CAD-Programm mit neuen Features wie erweitertem Befehlssatz und bis zu 10mal schneller liegt dem Buch im Floppy-1541-Format bei.
Best.-Nr. 90409
ISBN 3-89090-409-2
DM 49,–
(sFr 45,10/öS 382,20)

H. Haberl
Mini-CAD mit Hi-Eddi plus auf dem C64/C128
1986, 230 Seiten, inkl. Diskette
Auf der beiliegenden Diskette findet der Leser das vollständige Zeichenprogramm »Hi-Eddi«, mit dem das komfortable Erstellen von technischen Zeichnungen, Plänen oder Diagrammen ebenso möglich ist wie das Malen von farbigen Bildern, Entwurf und Ausdruck von Glückwunschkarten, Schildern, ja sogar von bewegten Sequenzen (kleine Trickfilme, Schaufenster-Werbung).
● Wer sagt, daß CAD auf dem C64 nicht möglich ist?!
Best.-Nr. 90136
ISBN 3-89090-136-0
DM 48,–
(sFr 44,20/öS 374,40)

B. Bornemann-Jeske
Vizawrite-Buch für den C64/C128
1987, 228 Seiten
Mit dem »Vizawrite-Buch« liegt erstmals ein vollständiges und detailliertes Arbeitsbuch für den Anfänger und den professionellen Anwender zur Textverarbeitung auf dem C64/C128 vor. Die Grundlagenkapitel führen Sie anhand kurzer Übungsaufgaben in die elementaren Funktionen des Systems ein. Das Kapitel für Fortgeschrittene zeigt Ihnen jede Programmfunktion im Detail. Zahlreiche praktische Tips aus verschiedenen Anwendungsbereichen ermöglichen Ihnen die optimale Nutzung Ihres Textverarbeitungssystems.
Best.-Nr. 90231
ISBN 3-89090-231-6
DM 49,–
(sFr 45,10/öS 382,20)

O. Hartwig
Experimente zur Künstlichen Intelligenz mit C64/C128
1987, 248 Seiten
Sind Maschinen intelligent? Können Computer denken? Erschließen Sie sich eines der interessantesten Gebiete der modernen Computerforschung! Anhand zahlreicher Programme erfahren Sie hier die Möglichkeiten der Künstlichen Intelligenz, speziell auf dem C64 und dem C128. Der Schwerpunkt des Buches liegt auf der Praxis. Alle KI-Techniken werden durch anschauliche Programme vorgestellt, die sofort nachvollziehbar sind. Zusätzlich erhalten Sie jede Menge Anregungen zu eigenen Experimenten. Die KI-Programme können ohne weiteres in eigene Programme integriert werden.
Best.-Nr. 90472
ISBN 3-89090-472-6
DM 49,–
(sFr 45,10/öS 382,20)

Markt&Technik
Zeitschriften · Bücher
Software · Schulung

Markt&Technik-Produkte erhalten Sie bei Ihrem Buchhändler, in Computer-Fachgeschäften oder in den Fachabteilungen der Warenhäuser

06358

Bitte schneiden Sie diesen Coupon aus, und schicken Sie ihn in einem Kuvert an:
Markt&Technik Verlag AG, Buchverlag, Hans-Pinsel-Straße 2, 8013 Haar

Computerliteratur und Software vom Spezialisten

Vom Einsteigerbuch für den Heim- oder Personalcomputer-Neuling über professionelle Programmierhandbücher bis hin zum Elektronikbuch bieten wir Ihnen interessante und topaktuelle Titel für

• Apple-Computer • Atari-Computer • Commodore 64/128/16/116/Plus 4 • Schneider-Computer • IBM-PC, XT und Kompatible
sowie zu den Fachbereichen Programmiersprachen • Betriebssysteme (CP/M, MS-DOS, Unix, Z80) • Textverarbeitung • Datenbanksysteme • Tabellenkalkulation • Integrierte Software • Mikroprozessoren • Schulungen.
Außerdem finden Sie professionelle Spitzen-Programme in unserem preiswerten Software-Angebot für Amiga, Atari ST, Commodore 128, 128 D, 64, 16, für Schneider-Computer und für IBM-PCs und Kompatible!
Fordern Sie mit dem nebenstehenden Coupon unser neuestes Gesamtverzeichnis und unsere Programmservice-Übersichten an, mit hilfreichen Utilities, professionellen Anwendungen oder packenden Computerspielen!

Adresse:

Name

Straße

Ort

Bitte schicken Sie mir:
☐ Ihr neuestes Gesamtverzeichnis
☐ Eine Übersicht Ihres Programmservice-Angebotes aus der Zeitschrift

☐ Außerdem interessiere ich mich für folgende/n Computer:

(PS: Wir speichern Ihre Daten und verpflichten uns zur Einhaltung des Bundesdatenschutzgesetzes)

Markt&Technik Verlag AG
- Unternehmensbereich Buchverlag -
Hans-Pinsel-Straße 2
D-8013 Haar bei München

Markt&Technik
Zeitschriften · Bücher
Software · Schulung
Markt&Technik Verlag AG, Buchverlag, Hans-Pinsel-Straße 2,
8013 Haar bei München, Telefon (089) 4613-0

709005

Raum für Notizen

C64 für Insider

FLORIAN MÜLLER,
geboren am 21. Januar 1970, besucht derzeit ein Münchner Gymnasium. Er beschäftigt sich seit 1983 mit Heimcomputern, insbesondere mit dem Commodore 64. Seit 1985 ist er Mitarbeiter der Redaktion 64'er, für die er schon zahlreiche Artikel verfaßt und bearbeitet hat. Im Markt&Technik-Buchverlag erschienen folgende Bücher: »Vom C64 zum C128 – Tips&Tricks«, »C64 – Alles über GEOS«. Für die Zukunft sind weitere Veröffentlichungen zu GEOS auf C64 und C128 sowie zu seinem neuen Computer, dem Commodore Amiga, geplant.

Zum Inhalt:

Wie kein anderer Computer, ist der C64 mit seinen Besitzern gewachsen. Heutzutage kann es ein vollausgebauter C64 auch mit größeren Systemen aufnehmen. Das ist zu einem großen Teil auf den hohen Wissensstand vieler C64-Anwender zurückzuführen.

Dieses Buch zeigt Ihnen auf über 500 Seiten, wie der C64 auf Maschinenebene arbeitet. Sie brauchen aber keine profihaften Assemblerkenntnisse mitzubringen, um dieses Buch effektiv einzusetzen. Der gewünschte »Durchblick« stellt sich ein, wenn Sie es als Werkzeug zur Programmierung benutzen. Dabei entwickeln Sie mehr und mehr ein tiefgreifendes Verständnis für das »Innenleben« Ihres C64 und erkennen auch komplizierte Programmstrukturen im ROM.

Es ist informativ, aber auch verständlich gehalten und besteht aus ROM-Listing zu Basic-Interpreter und Betriebssystem, Cross-Reference, Systemdokumentation sowie Speicherbeschreibung. Dabei ist es auch für die Leser unter Ihnen interessant, die bereits ein ROM-Listing besitzen, da die gegebenen Informationen weit über bisherige Bücher dieser Art hinausgehen.

Das kommentierte ROM-Listing ist nach einem völlig neuartigen Konzept aufgebaut, das sich nicht nur in einem größeren Format widerspiegelt; es überzeugt sowohl durch Informationsfülle (jedes Byte wird kommentiert) als auch durch herausragende optische Gestaltung mit Rastern, Verzweigungspfeilen und ergänzenden Kommentaren. Es ist ein kommentiertes Monitorlisting, das aber um alle diejenigen Elemente eines Assembler-Quelltextes ergänzt wurde, die die praktische Anwendung unterstützen.

Ein eigenes Kapitel behandelt den effektiven Einsatz des ROM-Listing und enthält obendrein die erste Cross-Reference über den gesamten C64-Speicher. In einem weiteren Abschnitt erfahren Sie alles über die grundsätzlichen Komponenten und Begriffe, worauf eine umfangreiche Systemdokumentation mit Beschreibung jeder ROM-Routine hinsichtlich ihrer Nutzung und Programmierung folgt. Diese Dokumentation wird von einer knappen Routinenübersicht ergänzt und einer Memory Map, die alle relevanten Speicherzellen des C64 anspricht.

»C64 für Insider«

– praxisnah und informativ – behandelt folgende Bereiche:

- Systemüberblick mit ausführlicher Erklärung von Begriffen und Zusammenhängen der verschiedenen Komponenten
- eingehende Dokumentation aller ROM-Routinen
- Cross-Referenz-Liste über den gesamten C64-Speicher
- Memory Map (Speicherbelegungskarte)

Zum Abschluß wird noch kurz das neue C64-Betriebssystem GEOS vorgestellt. Ein ausführliches Stichwortverzeichnis rundet dieses Werk ab, das bestimmt jedem ernsthaften Programmierer zu einem nützlichen Hilfsmittel wird und einen neuen Standard für Systemhandbücher darstellt.

Hardware-Anforderungen:

C64 oder C64c (auch die Besonderheiten von SX 64 und C128 im C64-Modus finden Berücksichtigung)

Software-Anforderungen:

Assembler für den C64 (z.B. Hypra-Ass, Programmservice 64'er Magazin, Bestell-Nummer: L68507A)

ISB N 3-89090-481-5

Markt&Technik

4 001057 904811

DM 59,-
sFr 54,30
öS 460,20